

こうほういたくら

6

2015 JUNE NO.731

ITAKURA TOWN PUBLIC RELATIONS MAGAZINE

# ITAKURA



2月に板倉町は「健康づくりの町」  
宣言をしました。この宣言に伴い、  
4月から町職員は始業時間前に毎日  
ラジオ体操を行っています。P 15

## 行政区再編

平成28年4月から行政区が再編されます。P 2

## 議会定例会を開催

5名の議員が一般質問をします。どなたでも傍聴できます。P 4





平成28年  
4月

# 行政区再編

33 行政区から 16 行政区へ

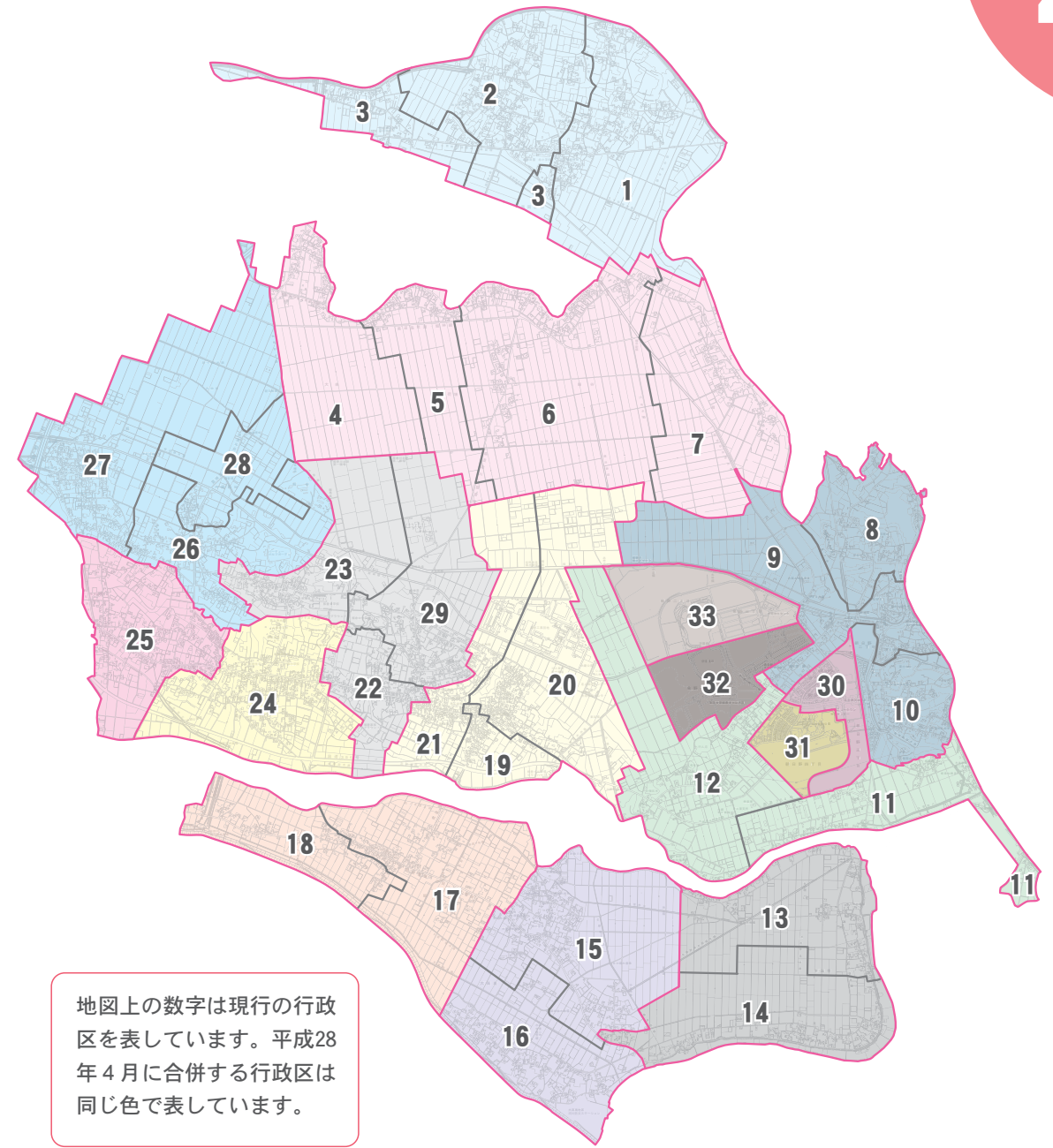

地図上の数字は現行の行政区を表しています。平成28年4月に合併する行政区は同じ色で表しています。

北地区							東地区										
現行	1区	2区	3区	4区	5区	6区	7区	8区	9区	10区	11区	12区	30区	31区	32区	33区	
世帯数	167	184	74	70	50	141	68	105	119	138	104	108	187	344	206	-	
再編後世帯数	425			329			362			212		187	344	206	-		
南地区							西地区										
現行	13区	14区	15区	16区	17区	18区	19区	20区	21区	22区	23区	29区	24区	25区	26区	27区	28区
現行	100	113	136	126	127	92	92	131	160	121	115	159	299	215	116	177	45
再編後世帯数	213		262		219		383			395		299	215	338			

※ここでの世帯数は行政区に加入している世帯数を表しています

## データで見る板倉町の人口の推移

※群馬県移動人口調査結果、群馬県統計年鑑より一部抜粋

	町の人口	出生者数	死亡者数	高齢化率(%)
平成18年	16,216	75	180	22.3
平成19年	16,248	83	179	22.7
平成20年	16,292	93	192	23.2
平成21年	16,186	95	210	23.5
平成22年	16,073	104	194	23.4
平成23年	15,959	87	204	23.9
平成24年	15,859	92	184	24.8
平成25年	15,701	81	229	25.8

## 行政区再編Q & A

**Q. 行政区を再編すると解消される地域の課題とはどんなものがありますか？**

**A.** ○行政区内に小学生が1人もおらず、子ども関連行事が全くできないために単独での地域活動が衰退している。  
○高齢化が進み、行政区役員などの選出が困難。  
○地域のつながりが弱まり、地域活動の参加者が不足。

**Q. 今、行政区を再編するのはなぜですか？**

**A.** 行政区を再編しても、すぐにその効果が表れるものではありません。統合後の行政区全体の一体感が高まることで、初めて地域活動の活性化が図られます。それまでには概ね5～10年の期間を要すると思われます。そのため、特に課題を抱えていない行政区であっても、将来を見据えて今から取り組む必要があるためです。

**Q. 行政区役員（区長、副区長、会計など）の構成人数はどうなりますか？**

**A.** 区長、副区長、会計各1人、書記1人（現4～7行政区のみ）、総代若干名、班長は必要に応じて若干名（現「隣組長、伍長」は役職名を「班長」に統一します）

**Q. 行政区再編区域はどのような基準で設定しましたか？**

**A.** 全行政区長がそれぞれの行政区役員などから意見を伺い、次の基準を踏まえて設定しました。

- 現行の行政区域を分割しない。
- 将来的な人口の減少を見据え、行政区規模（加入世帯数）を概ね300～400世帯とする。
- 行政区規模格差を現行の約8倍から2倍以内となるよう準化を図る。

**Q. 新しい行政区の名称はどうなりますか？**

**A.** これまでと同様に「1区、2区といった数字による名称」または「字名などの地名による名称」などが考えられます。行政区長を中心に協議・検討していきます。

## 行政区再編の経緯

行政区は、町と住民を結び、地域づくりの柱となる重要な組織です。しかしながら、地域のつながりの希薄化や価値観の多様化が進み、複雑化した課題を地域ごとに抱えている状況が全国的な問題となっています。特に過疎地域では、集落人口の半数以上が65歳以上の高齢者（いわゆる「限界集落」という状況に陥ったために地域活動を全く行うことができないという従

来の地域コミュニティ（行政区）の枠組みでは解決できない深刻な課題に直面している事例も増加しています。この流れは板倉町でも例外ではありません。左表が示すとおり、町では出生者数に比べ、死亡者数のほうが上回る傾向が続いています。また、町民のうち65歳以上の占める割合を示す高齢化率も上昇傾向にあり、これらの傾向は継続すると推測されます。

このような情勢の中、町では、少子高齢化・人口減少に

## 行政区再編計画を策定

平成26年5月に設置した行政区再編検討委員会での意見・提言を受け、現行の33行政区を16行政区に再編する「板倉町行政区再編計画」が策定されました。この計画に基

づき、再編対象となる27の行政区において再編区域ごとに行政区役員と町とで協議を重ね、関係区民説明会を経て、すべての再編対象行政区総会での承認による合意形成が図られました。

今後は、平成28年4月の新行政区設立に向けて行政区長を中心に更なる協議を重ね、行政区運営に必要な細部事項を再編対象区域ごとに調整するとともに、新行政区名称など町全域での調整、行政区再編に伴う関係団体などと

## 力を合わせ地域づくり

の調整を総合的に実施します。地域では、固有の文化や伝統、風習があります。課題を解決するための方策もさまざまです。お住まいの地域にある課題を皆さんと一緒に考え、課題解決のために新行政区内の皆さんが力を合わせることがより良い地域づくりへの第一歩となりますので、積極的に話し合います。

問合せ 行政安全係

☎内線121



**募集職種および人員**

- ① 一般事務職 若干名
- ② 保健師 若干名
- ③ 保育士 若干名

**受験資格**

広報5月号、町ホームページ、役場で配布している募集要項で確認してください。

**第一次試験日および会場**

期日 7月26日(日)

会場 中央公民館

受験手続き

役場で配布している職員採用試験申込書に、募集要項にある必要書類を添付して、受付期間内に秘書人事係までご提出ください。

**申込書配布・受付期間**

6月25日(木)まで(土・日曜日を除く)

**申込書配布・受付時間**

午前8時30分～午後5時15分

**問合せ 秘書人事係**

☎内線111



**平成28年4月採用  
町職員採用試験募集要項を配布中**

5月19日付けで、鈴木喜一郎さん(大字板倉)が板倉町固定資産評価審査委員会委員



鈴木喜一郎さん  
(大字板倉)



**固定資産評価審査委員会  
鈴木喜一郎さんが選任されました**

に選任されました。固定資産評価審査委員会委員は、独立した中立的・専門的な立場から固定資産課税台帳に登録された事項に関する不服の審査及び決定を行います。

なお、前任の故小島輝男さん(大字岩田)には、4年6か月にわたりご尽力いただきました。

**問合せ 行政安全係**

☎内線121



**6月議会定例会  
一般質問に5名の議員が登壇して、町の問題を提起**

6月議会定例会が左表の日程で開催されます。今回の定例会には、報告4件、条例の一部改正議案1件、平成27年度の補正予算議案3件、発議

日次	期日	会議名	開議時刻	事項
1日	6月9日(火)	本会議	午前9時	定例会(初日)
		委員会	本会議終了後	予算決算常任委員会(補正予算審議)
2日	6月10日(水)	本会議	午前9時	一般質問(5人) 補正予算採決
3日	6月11日(木)	休会		自宅審議
4日	6月12日(金)	委員会	午前9時	総務文教福祉常任委員会(所管事務調査)
5日	6月13日(土)	休日		
6日	6月14日(日)	休日		
7日	6月15日(月)	委員会	午前9時	産業建設生活常任委員会(所管事務調査)
8日	6月16日(火)	休会		自宅審議
9日	6月17日(水)	本会議	午前9時	定例会(最終日)

3件を含めた13議案が審議される予定です。

議会初日には各種議案を審議決定したのち、補正予算議案について予算決算常任委員会へ付託し、事業の細部にわたって審議します。

2日目の一般質問には、5名の議員が登壇し、一問一答方式で行財政全般にわたり一般質問を行います。その後、補正予算についての委員長報告に続き、平成27年度補正予算の採決が行われます。

また、会期中に各種常任委員会が抱えている問題について、所管事務調査を実施します。

**◆一般質問通告者、質問要旨日程 6月10日(水)**

**今村好市議員(9時～)**

- ① 一般廃棄物、上水道、国民健康保険の事務事業の広域化について
- ② 地方創生事業の目的とその取り組みについて

**小森谷幸雄議員(10時15分～)**

- ① 「健康づくりのまち」を宣言後、新たに実施する事業について
- ② 住民健診における受診率向上対策について

**荒井英世議員(11時30分～)**

- ① 町内における空き家の実態とその対策について
- ② 在宅医療、介護の推進に向けた取り組みについて

**市川初江議員(13時30分～)**

- ① 障害者の地域生活支援施策について
- ② 教員の資質向上の取り組みについて

**青木秀夫議員(14時45分～)**

- ① 新庁舎建設における基本構想について
- ② 館林市との1市1町と1市2町合併の違い

について

**▼質問者の時間を参考に、自由に傍聴してください。**

**◆議会の仕組み**

板倉町議会は、町民の選挙によって選ばれた12名の議員によって構成されています。

議会は、年に4回(3月・6月・9月・12月)開かれる定例会と、必要に応じて開催される臨時会があり、予算や条例などの審議を行うほか、町民から寄せられた請願・陳情などの審議を行います。

議会で審議された結果などの詳細については、定例会終了後発行される議会だよりでお知らせしています。

議員は、総務文教福祉、産業建設生活の各常任委員会に所属し、専門的な分野からの審査を行っています。

また、予算決算常任委員会には、議員全員が所属して、予算・決算、事務事業の評価、政策立案及び提言に関する事項を審議します。

**問合せ 庶務課事務係**

☎内線511



**アスベスト含有調査事業  
費用の一部を町が補助します**



アスベストは目に見えないくらい細かい繊維のために、気付かないうちに吸い込んでしまう恐れがあります。町では民間建築物の壁、柱、天井などに吹き付けられたアスベストなどの飛散による健康被害を予防するため、アスベストの含有調査事業を行うかたに対し、調査事業費の補助金を交付します。

**対象となる建物** 町内の民間建築物

**補助要件** 他の補助金が交付されていないもので、吹き付け材がアスベストのおそれがあるもの

**補助金額** アスベスト含有調査に要する費用で上限25万円

**募集戸数** 2戸(先着順)

**募集期限** 10月30日(金)

**申込先・問合せ** 計画管理係

☎内線434



**板倉まつり  
参加団体を募集します**

板倉まつりに参加を希望する団体は、左記まで電話でお申し込みください。

**板倉まつり開催日**

8月1日(土) ※小雨決行、荒天時は翌日に順延

**場所** 板倉東洋大前駅西口駅前

**申込締切日** 6月19日(金)

**申込先・問合せ** 板倉まつり運営委員会事務局(産業政策係)

☎70-4040

**群馬県知事選挙  
7月5日(日)投票日**

群馬県知事選挙が行われます。県政を決める大事な選挙です。有権者の皆さん、忘れずに投票しましょう。

**◆群馬県知事選挙**

**投票日** 7月5日(日)

**投票時間** 午前7時～午後7時

**投票場所** 入場券で投票所をご確認ください。

**◆期日前投票**

**投票期間** 6月19日(金)～7月4日(土)

**投票時間** 午前8時30分～午後8時

**投票場所** 役場第2庁舎会議室

**▼指定病院等でも不在者投票ができます**

都道府県の選挙管理委員会が不在者投票のために指定した病院・老人ホームなどでも投票ができます。

**▼郵便等による不在者投票制度をご利用ください**

身体障害者手帳または戦傷病者手帳を交付されている、一定の基準以上の障害があるかたは、郵便による不在者投票(在宅投票)ができます。

※不在者投票をされるかたは、早めに選挙管理委員会へご相談ください。

**問合せ 選挙管理委員会**

☎内線121

**動物愛護センターが  
7月1日に開設**

県では動物愛護行政の充実・強化のため、これまで各保健福祉事務所で受け付けていた犬の捕獲や犬猫の引取・相談が、7月1日(水)から県動物愛護センターとその出張所に集約されます。また、動物取扱業の登録や特定動物飼養許可等の事務も、県動物愛護センターに集約されます。

板倉町における犬の捕獲や犬猫の引取・相談の連絡先は、7月1日(水)以後、館林保健福祉事務所から動物愛護センター(東部出張所)へ変わります。また、新たに動物取扱業を始める場合や特定動物を飼いはじめの場合も、動物愛護センター(愛護推進係)へ受付窓口が変わります。

詳細は、県庁衛生食品課食品衛生係あて、7月1日(水)以後は動物愛護センターあてまでお問い合わせください。

**問合せ**

○県庁衛生食品課食品衛生係 ☎027-1226124

○動物愛護センター本所 ☎027-0175117

○動物愛護センター東部出張所 ☎55-10731



# くらしの 情報

## 安全安心メール



携帯電話やパソコンのメール機能を利用した防犯・防災・緊急・町の情報配信を行っています。登録は、町ホームページまたは、QRコードから可能です。

## まちの動き

人口	15,339人 (-17)
男	7,633人 (-17)
女	7,706人 (0)
世帯数	5,382戸 (+2)

( ) 内は前月比  
平成27年5月1日現在

## 今月の税金

町県民税(第1期)  
納期限 6月30日(火)  
問合せ 収税係  
☎内線221・222  
※毎週水曜日に窓口延長を午後7時15分まで行っています。ご利用ください。

## 事故犯罪発生状況

事故	4月16日～5月15日	累計	前年比
人身事故	1件 (15件)	-5	
物件事故	11件 (48件)	+2	

## 犯罪

犯罪	4月1日～4月30日	累計	前年比
侵入窃盗	1件 (9件)	+4	
乗物盗難	2件 (8件)	+3	
器物損壊	0件 (3件)	+2	
住居侵入	0件 (2件)	+1	
その他の事件	5件 (16件)	-1	

※( )内は平成27年1月からの累計

## くらし



児童手当の現況届を提出してください



児童手当を受給されている方は、毎年6月に現況届の提出が必要です。これは、受給資格の有無や所得状況を確認するためのものです。提出の

ない場合は6月以降の手当が停止されます。

提出期限 6月30日(火)

提出方法 該当者のかたには届出様式を郵送します。必要書類を添付して子育て支援係へお持ちいただくか、期限までに郵送してください。

問合せ 子育て支援係

☎内線314

## 子育て世帯臨時特例給付金 臨時福祉給付金を支給

平成27年度も「子育て世帯臨時特例給付金」及び「臨時福祉給付金」が支給されます。子育て世帯臨時特例給付金 平成27年6月分の児童手当(特例給付を除く)の受給者 ※特例給付の受給者とは、平

成26年中の所得が児童手当の所得制限限度額以上あるかたのことです。

対象児童 支給対象者の平成27年6月分の児童手当(特例給付を除く)の対象となる児童支給額 児童一人につき3,000円

※平成27年度「町の予算と暮らしのガイド」の子育て世帯臨時特例給付金事業において支給額が児童一人につき、10,000円とありますが、児童一人につき3,000円の誤りでした。訂正して、お詫び申し上げます。

申請方法 6月上旬に対象者には「児童手当現況届」と「子育て世帯臨時特例給付金申請書」が一体となった申請書を送付しますので、申請期

限内に子育て支援係まで申請してください。

臨時福祉給付金

支給対象者 平成27年度分の町民税非課税者(ただし、課税者の扶養親族や生活保護受給者は除く) 支給額 対象者一人につき6,000円

申請方法・申請期限 該当と思われるかたには、申請書を送付する予定です。詳細が決まり次第、広報紙やホームページでお知らせします。

申込先・問合せ ○子育て世帯臨時特例給付金 子育て支援係 ☎内線314 ○臨時福祉給付金 社会福祉係 ☎内線312

## 健康



## バランスボール教室開催



巨大なボールで楽しく体を動かしませんか? ストレッチやエアロビクスなどが体験できます。

日時 6月15日(月)、18日(木)、23日(火)の全3回

午前10時～11時

場所 保健センター

定員 10人(先着順)

申込先・問合せ

保健センター

☎82-3757

## 6月6日まで禁煙週間

毎年5月31日は、世界保健機関(WHO)が定めた「世界禁煙デー」です。

## お知らせ



## 野菜の病害虫まん延防止にご協力ください!

邑楽館林地域は、キュウリやトマトをはじめとする施設野菜の大産地です。近年、「キュウリ黄化えそ病」や「トマト黄化葉巻病」などの原因となるウイルスを媒介する小さな害虫「アザミウマ類」や「コナジラミ類」による被害が大きくなっています。これらの害虫は、野菜のほかにも雑草や花きなど多くの植物を工サとして4～10月に多く発生します。

まん延防止には農家だけでなく地域ぐるみでの対策が不可欠です。

家庭菜園や緑のカーテンなどで植物を栽培されているかた栽培中に害虫が大発生しないよう注意してください。

○雑草も害虫の発生源となりますので、除草を徹底してください。

○栽培が終了したら速やかに根ごと抜き取り、枯らしてください。

問合せ 館林地区農業指導センター ☎74-12257

【広告】

有料広告掲載欄

【広告】

有料広告掲載欄

支給内容 2,000円分のおむつ券を、養育する児童が1歳になる前月までの月数分(最高24,000円分)

申請方法 子育て支援係に必要事項を記入して提出してください。

問合せ 子育て支援係

☎内線313・314

## 不正大麻・けしの撲滅にご協力を

大麻は、繊維をとる目的で栽培されている麻のことで、精神障害を起こす成分が含まれているために栽培が規制されています。その一方で、けしは「ひなげし」などのように植えてもよい種類もありますが、麻薬の原料となる成分が含まれているために、栽培が禁止されているものがあります。

不正に栽培されている大麻や疑わしいけしを発見したときは、館林保健福祉事務所または館林警察署に連絡してください。

問合せ

○館林保健福祉事務所

☎72-3230

○館林警察署

☎75-0110



## 女性のがん検診

6月9日(火)が今月の最終日です。場所と時間は16ページへ

☎82-3757

問合せ 保健センター

☎82-3757

問合せ 保健センター



**お知らせ**

**サイエンスカフェを開催**



地域連携事業の一環として、板倉町、館林市、東洋大学の共催で科学を身近に感じていただく地域連携サイエンスカフェを開催します。皆さんに身近なテーマを選び、科学について解りやすくお話ししますので、コーヒーを飲み、お菓子をつまみながら、気軽な雰囲気の中でサイエンスカフェを楽しんでください。

**日時** 6月24日(水)  
午後5時30分～6時30分

**場所** 館林市文化会館小ホール  
テーマ 「暑さに負けない食生活」元気に夏を過ごすために」

**講師** 角田伸代 氏(東洋大学食環境科学部教授)  
**参加費** 無料  
**申込み** 不要  
**対象** どなたでも参加大歓迎  
**問合せ**

○東洋大学板倉事務課  
☎82-9112  
○企画調整係  
☎内線142

**館林地区消防組合の職員を募集します**



**職種・人員**

○消防職 若干名  
○救急救命士 若干名  
**受験資格**

館林地区消防組合管内(館林市・板倉町・明和町・千代田町・邑楽町)に住んでいるかたで、日本国籍を有するか

た。管外居住のかたでも応募はできますが、採用後は管内居住を条件とします。

①大学卒業(卒業見込みを含む)のかたで、平成元年4月2日～平成6年4月1日生まれたかた  
②短大卒業(卒業見込みを含む)のかたで、平成3年4月2日～平成8年4月1日生まれたかた  
③高校卒業(卒業見込みを含む)のかたで、平成5年4月2日～平成10年4月1日生まれたかた  
④救急救命士(救急救命士国家試験の受験資格を有するかたを含む)のかたで、平成元年4月2日以降に生まれたかた

**申込方法** 受験申込用紙を消防本部総務課まで提出してください。郵送の場合は6月26日(金)までの消印があるものに限り受け付けます。なお、郵送により申し込む場合は、82円切手を貼った宛先明記の返信用封筒(長形3号)を同封してください。

※受験申込用紙は、館林地区消防組合消防本部および各署所にあります。また、ホーム

ページからダウンロードできます。

**申込期間** 6月8日(月)～26日(金)(土・日曜日を除く)  
**試験日**

○第一次試験(体力試験)  
7月16日(木)  
○第二次試験(論文・集団面接試験)  
8月8日(土)予定  
○第三次試験(筆記試験・面接試験)  
9月20日(日)予定

**採用予定日** 平成28年4月1日  
その他 採用試験に関する詳細はホームページに掲載しています。

**申込先・問合せ**  
館林地区消防組合消防本部総務課庶務係  
☎72-13171  
http://www.fire-tatebaya-shi.jp/

**館林厚生病院の職員を募集します**

**職種・人員**

①常勤薬剤師 若干名  
②臨時看護助手 若干名  
**受験資格**

①日本国籍を有し、薬剤師免許の資格を有するかたまたは薬剤師免許資格見込(求春卒



**古河市(茨城県)**

古河市合併10周年記念事業市の「鳥」「魚」施設愛称募集古河市の「鳥」「魚」、市内施設の愛称を募集中です。

**募集内容** ①市の鳥 ②市の魚 ③古河総合公園施設愛称 ④古河中央運動公園総合体育館施設愛称

**応募期限** 6月15日(月)  
(郵送の場合は必着)

**申込先・問合せ**  
古河市役所企画課  
☎0280-9213111  
http://www.city.ibaraki-koga.lg.jp/

**野木町(栃木県)**

第4回全国女性町長サミット in 野木  
全国の女性町長が一堂に会し、シンポジウムを開催

**日時** 7月4日(土)  
午後1時～

**場所** エニスホール(野木町文化会館)  
**内容** ○基調講演 「あなたが輝く働き方」 ワーク・ライフ・バランス」  
○女性町長によるパネルディスカッション 他

**申込方法** 6月19日(金)までに左記まで電話で申し込み。

**申込先・問合せ**  
野木町生活環境課  
☎0280-5714132

**加須市(埼玉県)**

騎西あじさい祭り  
あじさい祭りは、玉敷公園、騎西総合公園、キャッスルきさいを藤とあじさいで結ぶ「ふじとあじさいの道」で開催します。約1万株以上の色とりどりのあじさいをぜひご鑑賞ください。

**期間** 6月1日(月)～6月30日(火)  
**イベント日時** 6月14日(日)  
午前9時30分～午後3時

**場所** 玉敷公園・ふじとあじさいの道

**内容** ○人力車の搭乗体験  
○あじさいロードスタンプラリー ○あじさいボランティアによるガイド

**問合せ** 観光協会騎西支部  
☎0480-731111  
内線172

健診名	内容	健診料
特定健診	問診、尿検査、身長・体重・腹囲(74歳以下) 血圧測定、医師の診察、血液検査(脂質・肝機能・血糖) 医師の指示で受ける検査(心電図・眼底検査・貧血検査) ※20代30代健診の「医師診察」は基準該当者のみ	無料
後期高齢者健診		
20代・30代健診		
肝炎検診	血液検査(B型・C型肝炎ウイルス)	
レントゲン検診(結核・肺がん)	胸部エックス線撮影	
喀痰検診	3日間の喀痰検査 ※健診会場で容器を配布	500円(70歳以上無料)
大腸がん検診	便潜血反応2日法 ※容器を取りに来てください。	500円(70歳以上無料)
前立腺がん検診	血液検査(P S A検査)	500円(70歳以上無料)
胃がん検診	バリウム造影検査 ※今年度から10月に胃がん検診は実施しませんので、住民健診で受診してください。	500円(70歳以上無料)

※対象年齢など、詳しくは配布した受診票および通知書をご覧ください。

業予定者)のかた

②午前8時30分～午後5時の間4時間以上勤務可能なかた  
中央材料室勤務  
**提出書類**

①履歴書(当院総務課にて配布または当院ホームページから印刷)ダウンロードしたものはA4用紙に両面印刷  
②返信用封筒(縦長の定型封筒に、宛先を明記し82円切手を貼ったもの)  
薬剤師のみ

③成績証明書・卒業見込証明書  
④薬剤師免許の写し

**申込方法** 館林厚生病院総務課に持参又は郵送にて提出  
**申込締切** 6月30日(火)  
**試験日** 後日応募者に通知  
**給与**

①給料は邑楽館林医療事務組合初任給基準により決定  
②時給880円

**申込先・問合せ**  
館林厚生病院総務課人事係  
☎72-13140

**住民健診の受診票を配布しました**

5月に健診の受診票を対象者全員に配布しました。健診の受診を希望するかたは、今配布をした受診票に必要事項を記入し、健診会場へお越しください。

項を記入した上で、健診会場へお越しください。

国保特定健診、後期高齢者健診を受診するかたは、健康保険証を持参してください。

※今年度から10月に胃がん検診は実施しませんので、住民健診に合わせて胃がん検診を受診してください。

**大腸がん検診の検査容器**  
大腸がん検診を受診されるかたは、検査容器を配布しますので取りに来てください。

**配布場所**  
保健センター(土日・祝日を除く)、役場健康介護課(土日・祝日は日直・当直が対応)各公民館(休館日を除く)

**配布期間**  
5月12日(火)～7月14日(火)  
**受付時間**  
午前8時30分～午後5時15分  
**健診日程**

健診の日程は下表のとおりです。全ての日程で受付時間は午前8時30分～11時となっています。なお、平日に健診が受けられないかたは土曜日または日曜日に受診することができますのでぜひご利用ください。

**問合せ** 保健センター  
☎82-13757

実施日	会場	該当行政区
6月3日(水)	南部公民館	13・16
4日(木)		14・17
5日(金)		15・18
10日(水)	東部公民館	8・9・11
11日(木)		10・30
12日(金)		12・31
13日(土)		32
7月6日(月)	北部公民館	1・3
7日(火)		2・4
8日(水)		5・6・7
9日(木)	保健センター	19・25
10日(金)		20・21
12日(日)		28
21日(火)		22・23・29
22日(水)		24
23日(木)	26・27	

受付時間：午前8時30分～11時



インフォメーション

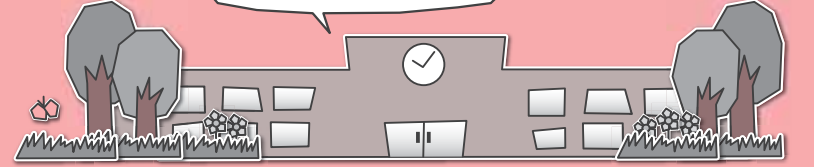

※各教室へ参加を希望されるかたは各施設までお電話でお申し込みください。(月曜日・祝日は休館日、月曜祝日の場合は火曜も休館)

各施設お問合せ先

中央公民館 ☎82-2435 海洋センター ☎82-0858  
 東部公民館 ☎82-1241 わたらせ自然館 ☎82-1935  
 南部公民館 ☎82-1424 文化財資料館 ☎91-4018  
 北部公民館 ☎77-1855

**わたらせ自然館 陶芸&写真展**  
 期間 6月11日(木)～21日(日)  
 時間 午前9時～午後4時30分  
 ※最終日は午後3時まで  
 出展 ふれあい陶芸クラブ  
 オリエントカメラクラブ  
 入館料 無料



**中央公民館 たんぽぽおはなし会**  
 期日 6月13日(土)  
 時間 午前10時30分  
 内容 読み聞かせと工作  
 対象 幼児  
 場所 中央公民館(和室)

**北部公民館 さくらがおかおはなし会**

※最終日は午後3時まで  
 場所 中央公民館2階ロビー

受講生募集

中央公民館 ハンドメイド教室



期日 6月24日(水)  
 時間 午後1時30分  
 内容 かわいい三角ポーチづくり  
 対象 一般成人10名  
 材料費 実費負担  
 持参品 裁縫道具・裁ちばさみ・定規

東部公民館 編み物教室(初級編)



期日 6月26日(金)・7月10日(金)・31日(金)(全3回)  
 時間 午後1時30分  
 内容 絵画の基本のデッサンを中心に彩色までの技術を学びます。  
 対象 一般成人10名  
 材料費 実費負担(600円程度)  
 持参品 なし  
 申込期限 6月20日(土)

わたらせ自然館 第5回名もない写真展



期日 6月25日(木)～7月5日(日)  
 時間 午前9時～午後4時30分  
 ※最終日は午後3時まで  
 出展 小野田填と仲間たち  
 入館料 無料

海洋センター 新体力テスト参加者募集



期日 6月28日(日)  
 時間 午前9時  
 場所 海洋センター体育館  
 参加費 無料  
 対象者 20歳以上の男女  
 募集定員 高齢者の部(65歳～79歳) 10名  
 成人の部(20歳～64歳) 30名  
 測定種目 握力や上体起こしなど全6種目(年齢によって、)

時間 午前9時30分  
 内容 作品を作りながら、かぎ針編みの技法を学びます。  
 ※作品はコサージュとサマーハットです。  
 対象 一般成人15名  
 材料費 実費負担(2,700円)  
 持参品 かぎ針(4号)、とじ針  
 申込期限 6月19日(金)

東部公民館 デッサンから学ぶ絵画教室



期間 6月～11月(全10回)  
 第2・4土曜日  
 時間 午後1時30分  
 初回 6月27日(土)  
 内容 絵画の基本のデッサンを中心に彩色までの技術を学びます。  
 対象 一般成人10名  
 材料費 実費負担(600円程度)  
 持参品 なし  
 申込期限 6月20日(土)

種目が異なります)  
 持参品 体育館シューズを必ずお持ちください。  
 申込期限 6月21日(日)  
 申込方法 海洋センターに電話でお申し込みください。

「協力ください」文化財への液体散布事件

今年の2月より全国の寺院において、油などの液体がまかれ、文化財が汚損する事件が発生しています。また、群馬県内においても同様の事件が発生しています。不審な人物を見かけたり、異状などを発見した場合は、すぐに警察へ連絡してください。不明な点については県・町教育委員会、または警察にお問い合わせください。



○生涯学習係  
 ☎内線623  
 ○県教育委員会文化財保護課  
 ☎027-1226-4684  
 ○館林警察署  
 ☎75-0110

東部公民館 健康ハイキング教室

期日 6月28日(日)  
 時間 午前8時 東部公民館集合・出発 ※雨天決行  
 行き先 赤城 荒山周辺(前橋市)  
 内容 健康増進のためのハイキング実習(3時間程度歩きます)  
 対象 一般成人先着28名  
 乗り物 町有バス  
 参加費 1,000円(高速代・ガソリン代など)  
 服装 動きやすい服装・ハイキングに適した靴  
 持参品 雨具・弁当・飲み物・敷物・手袋  
 申込み 6月5日(金)より受付を開始します。

南部公民館 ヘルシー料理教室

期日 7月11日(土)・10月3日(土)・12月12日(土)・平成28年3月5日(土)(全4回)  
 時間 午前9時30分  
 内容 低カロリーで満腹になる料理(糖尿病、高血圧予防)  
 対象 一般成人12名  
 材料費 実費負担  
 持参品 エプロン・三角きん・マスク・持ち帰り用容器

北部公民館 ハイキング教室



期日 7月26日(日)  
 時間 午前8時 北部公民館集合・出発 ※雨天決行  
 場所 栃木県那須塩原市 湯本塩原方面  
 内容 大沼園地の付近を散策します(2時間程度歩きます)  
 対象 一般成人28名  
 乗り物 町有バス  
 参加費 1,000円(高速代・ガソリン代など)  
 服装 動きやすい服装・ハイキングに適した靴  
 持参品 雨具・弁当・飲み物・手袋・敷物  
 申込み 7月5日(日)より受付を開始します。

イベント情報

中央公民館 板倉保育園児作品展  
 期日 6月2日(火)～30日(火)  
 時間 午前9時～午後5時



あなたも参加しませんか?  
**板倉町青少年ボランティア&ジュニアリーダー募集**

板倉町青少年ボランティアは、子どもたちの活動に関するボランティア団体です。現在、高校生以上の会員と、中学生のジュニアリーダーを募集しています。  
 主な活動は、小学生を対象としたレクリエーションや野外体験活動に、子どもたちのリーダーやサポート役として参加することです。  
 1年間の体験入会も可能ですのでお気軽にご連絡ください。



期日 6月21日(日)  
 時間 午前10時  
 場所 天神池公園  
 申込先・問合せ 生涯学習係  
 ☎内線623  
 ✉ itakura.yvc@gmail.com











↓雷電神社周辺をウォーキングしながらごみを拾う参加者



### フレッシュウォーキングで認知症予防 ウォーキングとごみ拾い

5月22日(金)、春のフレッシュウォーキング教室が開催されました。この教室では参加者が中央公園と雷電神社の周囲約2.8kmをウォーキングをしながらコース周辺に落ちているごみ拾いをしました。参加した野村芳子さん(大字岩田)は「最近家はいるばかりで外に出ない。ウォーキングしながら仲間と一緒に清掃活動ができてとても気持ちがいいので、機会があればまた参加したい」と話しました。

↓ラジオ体操をする北保育園の園児たち



↑ラジオ体操をする板倉保育園の園児たち

### 板倉町スポーツ少年団交流野球大会 板倉オールスターズが優勝

5月10日(日)に、渡良瀬グラウンドで板倉町スポーツ少年団交流野球大会が開催されました。この大会には板倉オールスターズ(板倉町)、千代田少年野球クラブ(千代田町)、長柄ドジャース(邑楽町)、三小メッツ(館林市)の4チームが参加しました。トーナメント戦の決勝戦は板倉オールスターズと長柄ドジャースが対戦。板倉オールスターズが6-5の逆転サヨナラ勝ちで見事優勝しました。



↑トーナメント戦を勝ち抜き見事優勝した板倉オールスターズ

### 健康づくりのまち宣言 ラジオ体操を実施中

2月1日(日)、中央公民館で町制施行60周年記念式典が開催されました。このなかで町は、健康づくりを推進し、健康寿命の延伸を図るために、町民・地域・行政が一体となって課題に取り組む「健康づくりのまち」宣言を行いました。この「健康づくりのまち」宣言に伴い、町職員は始業時間前に毎日ラジオ体操をしています。また、町立保育園の園児たちも登園後に毎日ラジオ体操をしています。



↑ラジオ体操をする本庁舎勤務の町職員たち

↓スイム、バイク、ランのすべてを終えて感動のゴールを迎えました



### 鉄人レース 遊水地トライアスロン大会

5月17日(日)、第24回遊水地ふれあいトライアスロン大会兼第25回群馬県選手権大会が開催され529人が参加しました。競技は、五輪と同じ方式のスイム1.5km、バイク40km、ラン10kmの「スタンダード」、「リレー」、距離を半分にした「スプリント」、「ビギナー」で行われました。今回の「スタンダード」総合男子優勝者の記録は2時間2分2秒でした。

↓泳ぎ終わったら次に40kmロードバイクで走ります



↑ロードバイクの次は、最後の力を振り絞って10km走ります

↓選手たちはスタートしてはじめて1.5km泳ぎます



↑泳ぎ終わると、1秒を惜しむようにロードバイク乗り場へ



