

こうほういたくら

2

2015 FEBRUARY NO.727

ITAKURA TOWN PUBLIC RELATIONS MAGAZINE

ITAKURA

1月18日(日)に文化財
防火訓練が雷電神社で
行われました。



申告相談が始まります

該当する行政区の日程をご覧になって申告相談にお越しください。P 2

道路愛称が決定しました

町内8路線について道路愛称が決定しました。P 4



館林税務署からのお知らせ

- ①復興特別所得税の記載漏れにご注意ください
平成25年分から平成49年分までの各年分については、所得税と併せて復興特別所得税（所得税額の2.1%）の申告及び納付をすることとされています。
- ②確定申告書はご自宅で作成できます
国税庁ホームページ「確定申告書作成コーナー」で、休日などのご都合の良い時間に作成できます。また、書面で出力し郵送でご提出いただけます。国税庁ホームページ <http://www.nta.go.jp>
- 問合せ
館林税務署
代表 72-4373（自動音声案内）
○所得税・消費税に関すること
個人課税第1部門 72-9507
○土地・建物・株式などの譲渡、贈与税に関すること
資産課税部門 72-9516
○納税・還付に関すること
管理徴収第1部門 72-9501

■ 申告相談日程表 ■

月日(曜日)	対象行政区
2月16日(月)	1区
17日(火)	2区
18日(水)	3区～5区
19日(木)	6区・7区
20日(金)	8区・9区
23日(月)	10区・11区
24日(火)	12区・30区
25日(水)	31区
26日(木)	32区
27日(金)	全行政区
3月2日(月)	13区・14区
3日(火)	15区・16区
4日(水)	17区・18区
5日(木)	19区・20区
6日(金)	21区・22区
9日(月)	23区・29区
10日(火)	24区
11日(水)	25区
12日(木)	27区
13日(金)	26区・28区
16日(月)	全行政区

◇住宅借入金等特別控除説明会 2月9日(月)
◇年金所得者申告相談会 2月10日(火)・12日(木)

「町・県民税申告案内はがき」

町・県民税の申告が必要と思われるかたには、1月中旬に「申告案内はがき」を送付させていただきました。従来の町・県民税申告書は送付していませんのでご注意ください。

なお、事前に町・県民税申告書や収支計算書が必要なかたは、最寄りの公民館または役場戸籍事務課窓口にて用意してありますのでご利用ください。また、町ホームページからも入手できます。

申告相談に必要な書類

- ① 事業所得者は収支が分かる帳簿や領収書、給与・年金所得者は源泉徴収票の原本
- ② 生命保険料、個人年金保険料、地震保険料等の控除証明書
- ③ 国民年金保険料の控除証明書または領収書、国民健康保険税、介護保険料、後期高齢者医療保険料、農業者年金保険料などの領収書
- ④ 印鑑、本人名義の口座の分かるもの（所得税の還付を受けるもの）

けるかた）
⑤ 住宅借入金等特別控除を受けるかたは、年末残高証明書、登記事項証明書（土地、家屋）、契約書の写し、住民票の写し、補助金等の額が分かる書類
※認定長期または認定低炭素住宅の特例を適用する場合は、更に計画認定通知書の写し及び住宅用家屋証明書（写し可）または住宅建築証明書
⑥ 医療費控除を受けるかたは、平成26年中に支払った医療費の領収書（高額療養費や生命保険などの補てんがある

場合はその金額の分かる書類）
⑦ 障害者控除を受けるかたは、障害者手帳または障害者控除対象者認定証
相談時間の短縮にご協力をお願いします
相談会場には多くのかたが訪れるため、待ち時間が長くなってしまいます。次の点に注意してスムーズな申告にご協力ください。
① 事業所得、不動産所得のあるかたは、事前に収支の集計をお願いします。

申告相談の日程は左記の表のとおりです。午前9時～11時、午後1時～3時30分間に受付します。特に最終日の3月16日(月)は混雑が予想されますので、できるだけ指定の日にお越しください。
問合せ 住民税係
☎内線211・212

2月16日～3月16日 所得税 町・県民税 申告相談

場所 役場第2庁舎会議室
受付時間 午前9時～11時
午後1時～3時30分

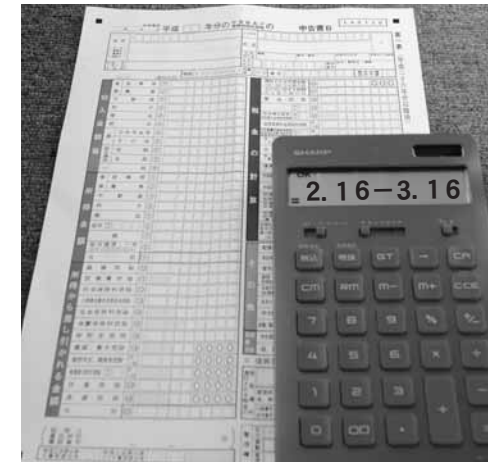

2月16日(月)から3月16日(月)までの期間中に役場第2庁舎会議室で申告相談を行います。期間中に必ず申告してください。もし申告されませんと、所得税と町・県民税の税額計算はもちろん、国民健康保険税などの保険料も適正に算出できないほか、各種手続きに必要な所得証明書などの交付もできなくなります。混雑を避けるため、日程表をご確認の上、できるだけ指定の日にお越しください。

確定申告が必要なかた

- ① 事業をしているかた、不動産収入のあるかた、土地・建物や株式を売ったかた（なお、青色申告のかた、平成26年中に事業を始めたかた、農業以外の事業所得があるかた、土地や株式などの譲渡所得または損失があるかた、消費税の申告のあるかたは、館林税務署で申告してください）
- ② 給与収入が2,000万円を超えるかた
- ③ 年末調整をした給与以外の各種所得金額の合計額が20万円を超えるかた
- ④ 給与所得者で年の途中で退職し、その後就職をせず年末調整を受けていないかた

確定申告をすれば所得税が戻る可能性のあるかた

- ① 給与所得者で住宅ローン控除や医療費控除などを受けることができるかた
- ② 公的年金から源泉徴収された税額があるかたで社会保険料控除や生命保険料控除など所得控除を受けるかた
- ③ 予定納税をしていたかたで申告の必要がなくなったかた

町へ町・県民税の申告が必要なかた

- ① 平成27年1月1日現在、板倉町に住んでいて、平成26年中に所得があったかた
- ② 23～64歳のかたで、平成26年中にどなたの扶養にも入っていないかた
- ③ 国民健康保険、後期高齢者医療保険に加入されているかた
- ④ 所得証明書などが必要なかた
- ⑤ 国民年金保険料の免除または若年者納付猶予の申請をするかた

町へ町・県民税の申告をする必要のないかた

- ① 税務署（e-TAX含む）で所得税の確定申告をするかた
 - ② 給与所得のみで勤務先から町に給与支払報告書が提出されているかた
 - ③ 公的年金等所得のみで支払者から町に公的年金等支払報告書が提出されているかた（ただし、社会保険料控除や生命保険料控除など所得控除を受けるかたは必要）
- ※申告案内はがきを送られたかたは、①～③に該当するかたを除き、収入の有無に関わらず申告してください。

申告相談には指定の日にお越しください

② 医療費控除を受けるかたは、事前に領収書などの集計をお願いします。

お知らせ

町制施行60周年記念事業
8路線について道路愛称が決定

町制施行60周年を記念して、町内の主要道路8路線の道路愛称について平成26年11月1日から募集を行ったところ、たくさんの方の愛称が寄せられました。
ご応募いただいた愛称を板倉町道路愛称選定委員会にて審査、選定した結果、次のとおり決定しました。
今後は、皆様に分かりやすく親しみを持っていただけるよう、愛称を記載した案内板

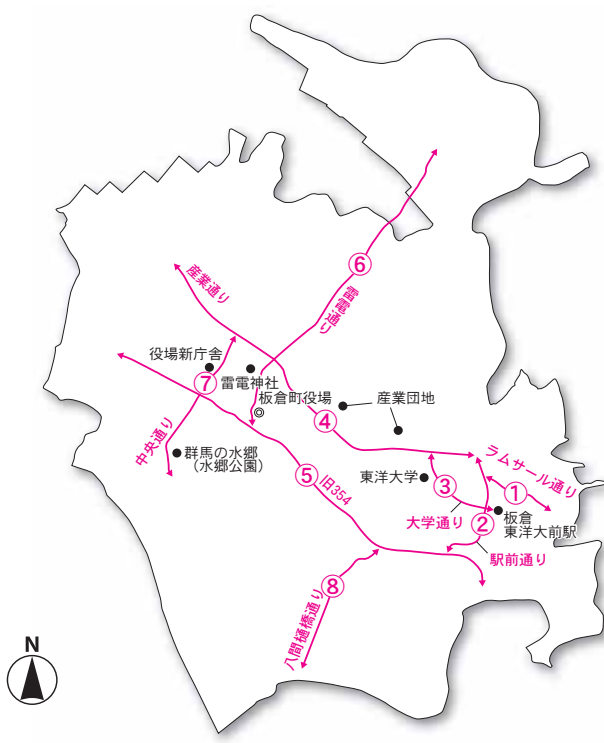

決定した道路愛称	
①	ラムサール通り
②	駅前通り
③	大学通り
④	産業通り
⑤	旧354
⑥	雷電通り
⑦	中央通り
⑧	八間樋橋通り

問合せ 計画管理係
☎内線 434

を設置していきます。たくさんのご応募、誠にありがとうございました。

お知らせ

住基カード・電子証明書
電子申告を利用するには



インターネットで確定申告ができる電子申告（e-TAX）を利用するためには、住民基本台帳カード（住基カード）に電子証明書が必要となります。電子証明書は役場窓口で取得でき、ICカードである住基カード内に記録されます。電子証明書の有効期限は3年間となっており、住基カードの券面に記載のある有効期限とは異なりますので、ご注意ください。
電子証明書の申請に必要なもの
住基カード、運転免許証などの公的証明書
手数料 500円
その他 有効期限内であったりも、転居、婚姻などで氏名、生年月日、性別、住所のいずれかが変更となった場合は、電子証明書は失効します。電子申告を利用するには
子証明書は有効期限満了日の3か月前から更新手続きをすることが出来ます。新たに住基カードを取得する場合、住基カードの作成に約10日かかりますので余裕をもって申請してください。住基カードの有効期限は10年間です。
住基カードの申請に必要なもの
運転免許証などの顔写真付の公的証明書、写真付を希望する場合は写真（申請前6か月以内に撮影した無帽で正面を向いた無背景のもので、大きさは縦4.5cm×横3.5cm）
手数料 500円
※高齢者運転免許自主返納制度利用の場合は免除
その他 顔写真付の公的証明書がない場合（保険証などの場合は、照会書を送付してください。後日照会書を持参していただき本申請となります。）
申込先・問合せ
戸籍年金係
☎内線 232
公的個人認証ポータルサイト
URL: <http://www.jpki.go.jp/>

腎臓機能障害者等
院交通費

町では、腎臓または小腸の機能に障害のある方が、人工透析または中心静脈栄養法もしくは経腸栄養法による医療の給付を受けるために医療機関へ通院した場合、その医療機関への通院に要した交通費の一部を補助します。対象の方は申請してください。
対象者
次の項目すべてに該当しているかた
○板倉町に居住し、住民登録されているかた
○腎臓機能障害または小腸機能障害の身体障害者手帳の交付を受けたかた
○医療機関に通院し、腎臓機能障害者は人工透析療法、小腸機能障害者は中心静脈栄養法または経腸栄養法による医療の給付を受けているかた（入院の期間は対象外となります）
○ほかの法令により通院交通費の給付を受けていないかた
○当該年度分町民税非課税のかた
受付期限
2月20日（金）
申請先・問合せ
社会福祉係
☎内線 312

お知らせ

町議会議員選挙
立候補予定者説明会を開催します



板倉町議会議員選挙の執行にあたり、立候補届出の手続き方法や選挙運動の注意事項などについての説明会を開催します。立候補届出に必要な書類も配付しますので、立候補を予定しているかたは、必ずご出席ください（事前申し込み不要、代理出席も可能）。なお、会場の都合上、一候補者につき3名までの出席とさせていただきます。詳しくはお問い合わせください。
日時 3月13日（金）午後2時
場所 中央公民館 第1会議室
問合せ 選挙管理委員会
☎内線 122

お知らせ

育児支援
母子・父子家庭に支度金を支給

母子・父子家庭などの児童の保護者などに対して入学・進学の際に支度金を支給しています。次の要件に該当するかたは、申請してください。
対象 離婚・死別などで母子家庭・父子家庭などとなった児童の保護者など
支給要件 児童の保護者などが平成26年度所得税非課税であること
支給額
☎内線 314

お知らせ

特定疾患
見舞金を支給しています

特定疾患などの患者またはその保護者の福祉増進を目的に、見舞金を支給します。
対象者
①特定疾患医療受給者証を持つ町内在住のかた
②小児慢性特定疾患医療受給者証を持つ児童の保護者で、町内在住のかた
※1月以降の難病医療法に規定する指定難病による医療給付受給者も対象となります。
支給額 月当たり3,000円
申請期限 2月27日（金）
申請に必要なもの
①特定疾患医療受給者証または小児慢性特定疾患医療受給者証等
②対象者本人名義（小児の場合はその保護者）の通帳
③認印
申請先・問合せ
社会福祉係
☎内線 311

お知らせ

福祉タクシー
福祉タクシー利用の助成券を交付

対象者 次の①～⑤のいずれかに該当する在宅のかた
①身体障害者手帳1、2級の交付を受けているかた
②療育手帳の交付を受けているかた
③精神障害者保健福祉手帳の交付を受けているかた
※①、②、③に該当しても自動車税または軽自動車税の減免を受けている場合は対象外
④70歳以上の高齢者のみの世帯（隣接した敷地を含む同一敷地内に家族が住んでいる場合、二世帯住宅の場合は対象外）
⑤母子・父子家庭世帯
※④、⑤に該当しても四輪自動車所有し、運転できるかたがいる世帯は対象外となります。
申請先 担当区域の民生委員に申請してください。
申請期限 2月16日（月）
問合せ 介護高齢係
☎内線 324

紙おむつ給付券を
支給（平成27年度分）



町では、在宅介護の負担軽減のため、高齢者・障害者のかたに紙おむつ給付券を給付します。対象になるかたの申請をお待ちしています。
対象 在宅で暮らし、紙おむつを必要とするかたで次のいずれかにあてはまるかた
①65歳以上のかた
②身体障害者手帳1級または2級、療育手帳A判定もしくは精神障害者保健福祉手帳1級の所持者で町民税非課税世帯に属するかた
※他の制度により紙おむつの給付を受けているかたは、対象外です。
※紙おむつ給付券の給付は4月以降となります。
申請方法 行政区の民生委員に申請してください。
問合せ 介護高齢係
☎内線 324



渡良瀬遊水地
3月22日(日)、ヨシ焼きを実施します

渡良瀬遊水地は治水、利水、環境保全を担っている施設です。渡良瀬遊水地の大部分を占めているヨシ原のヨシ焼きは、ヨシに寄生する害虫の駆除並びに野火による周辺家屋への類焼防止、また、貴重な湿地環境の保全等を目的として実施されており、本年度も下記の日程で行われます。

風向きや上昇気流により、灰や煙が広範囲にわたり飛散

外立入禁止となりますので、併せてご了承ください。

日時 3月22日(日)
午前8時30分

範囲 渡良瀬遊水地全域

主催 渡良瀬遊水地ヨシ焼き連絡会

※雨天・強風などや下草が湿っている場合は、予備日に順延になります。

第1予備日 3月28日(土)

第2予備日 3月29日(日)

※ヨシ焼きの実施状況(中止の情報も含む)の情報は、3月2日(月)より(一財)渡良瀬遊水地アクリメーション振興財団のホームページ及び自動音声案内で確認できます。

○ホームページアドレス
<http://matase.or.jp>

○自動音声案内
☎0282-6210915

問合せ 企画調整係
☎内線142



児童扶養手当・特別児童扶養手当制度
対象になるかたは申請してください



県では、児童扶養手当・特別児童扶養手当を支給しています。支給の要件を満たしている、まだ受給していないかたは、申請してください。

▼児童扶養手当
対象 次の要件を満たす児童を監護する母子家庭などの父子家庭などの父または養育者

要件 18歳に達する日以後の最初の3月31日までの間にある次のいずれかに該当する児童

- 父母が離婚
- 父または母が死亡
- 父または母が重度の障害者
- 父または母の生死が不明
- 父または母から一年以上遺棄
- 父または母が裁判所からDV保護命令を受けた
- 父または母が一年以上拘禁
- 未婚の母の子
- 孤児など父母が不明

手当額(月額)
9,680円〜41,020円

▼特別児童扶養手当
対象 精神または身体に一定

の障害のある20歳未満の児童を監護する父または養育者

手当額(月額)
○1級 49,900円
○2級 33,230円

申請先・問合せ
○児童扶養手当
子育て支援係
☎内線314

○特別児童扶養手当
社会福祉係
☎内線311



詐欺被害防止
詐欺被害にあわないために

最近町内で、還付金詐欺などの特殊詐欺被害や役場・裁判所・有名企業を名乗るなどの不審な電話やメールが増えています。

詐欺の口口は日々変化していますので、お金にかかわる不審な話を持ちかけられたり、少しでもおかしいと思ったらときは、相手が誰であつてもすぐに回答をせず、ご家族や警察にご相談ください。

町では地震に強い安全・安心なまちづくりを推進するため、木造住宅耐震診断士による木造住宅耐震相談会を開催します。

耐震についての疑問や不安をお持ちのかたや住宅のリフォームなどにあわせて耐震改修をご検討のかたは、この機会にご相談ください。

日時 3月1日(日)
午前9時〜午後4時

場所 中央公民館クラブ室

対象 一般木造住宅

相談料 無料

定員 6人(定員になり次第締め切り)

申込方法 2月27日(金)までに電話でお申し込みください。

持参するもの 住宅の図面や写真をご持参ください。

申請先・問合せ
計画管理係
☎内線434



火災予防運動
春季全国火災予防運動を実施します



『もういいかい 火を消すま
では まあだだよ』

3月1日(日)〜7日(土)は、春季全国火災予防運動期間です。運動期間中は、板倉消防署のサイレン吹鳴(期間中の毎朝午前7時)や、消防車両

による防火パレード(3月1日)が行われます。火災を防ぐために、ご家庭で左記の3つの習慣を実践しましょう。

3つの習慣
○寝たばこは、絶対やめる。
○ストーブは、燃えやすいものから離れた位置で使用する。
○ガスコンロなどのそばを離れるときは、必ず火を消す。

問合せ 行政安全係
☎内線122



農地の賃貸借料
昨年のデータをお知らせします

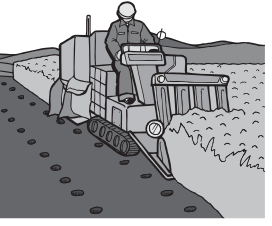

過去1年間に実際に締結された農地の賃貸借契約の賃借料に関するデータを情報提供します。

○地域 板倉町全域

○平均額 10,000円

○最高額 20,000円

○最低額 4,000円(10aあたり)

○データ数 522件

※使用貸借及び平均値より1・7倍以上、平均値より0・3以下の金額は除外されています。

問合せ 農地係
☎内線415

宝くじの助成金で消防団用防火服を整備



このたび、館林地区消防組合消防団では(財)自治総合センターの「平成26年度コミュニティ助成事業」の助成を受け、消防団員の装備品として防火衣・防火帽しころを整備しました。この装備品は館林地区消防組合管内の各市町消防団の団長及び副団長へ配備し、地域の消防防炎力の強化に努め、より一層災害に強い地域づくりを目指していきます。



問合せ 館林地区消防組合消防本部総務課・警防課
☎7213171

群馬県心身障害センターの巡回相談

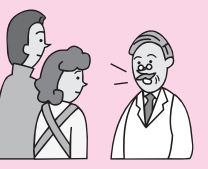

身体障害者及びそのご家族の皆さんを対象に、群馬県心身障害者福祉センターが巡回相談を実施します。相談はすべて予約制です。

日時 2月18日(水)
午前10時〜正午

場所 館林市総合福祉センター12階ふれあい会議室

相談科目 整形外科

相談内容
○身体障害者に関係する各種の相談

○補装具の要否判定など
持参品 認印、身体障害者手帳
申込み 相談希望者は下記まで電話で予約申込みをしてください。※障害が重いなどの理由により巡回相談の会場に來所することができないかたについては、ご自宅に訪問することもできますので、申込み時にご相談ください。

申込先・問合せ
社会福祉係
☎内線312

くらしの 情報

安全安心メール



携帯電話やパソコンのメール機能を利用した防犯・防災・緊急・町の情報配信を行っています。登録は町ホームページまたはQRコードから

まちの動き

人口	15,413人 (-23)
男	7,671人 (-16)
女	7,742人 (-7)
世帯数	5,363戸 (-5)

() 内は前月比
平成27年1月1日現在

今月の税金

国民健康保険税(第8期)
介護保険料(第8期)
後期高齢者医療保険料(第8期)
納期限 3月2日(月)
問合せ 収税係
☎内線 221・222

※毎週水曜日に窓口延長を午後7時15分まで行っています。ご利用ください。

事件事故発生状況

	累計	前年比
侵入窃盗	1件 (12件)	-13
車上ねらい	0件 (4件)	-3
自販機ねらい	0件 (0件)	-14
乗物盗難	1件 (14件)	+2
その他の事件	2件 (68件)	-14
人身事故	5件 (45件)	-6
物件事故	6件 (136件)	-36

※()内は平成26年1月からの累計

健康



健康の鉄人教室II 腰痛・膝痛予防教室

「動かさない」が痛みの原因？ 簡単にできる予防法、改善法をお教えします。
日時 2月13日(金)
午後1時30分～3時
場所 中央公民館
第2・3会議室
内容 体を動かしながら、椅子に座ってできる腰痛・膝痛の予防法と改善法を学びます。
講師 加藤啓祐 理学療法士(慶友整形外科病院)
募集人数 30人
参加費 無料
申込期限 2月10日(火)
申込先・問合せ

女性のための骨骨 (コツコツ) セミナー

介護高齢係
☎内線 324
骨粗鬆症予防教室を開催します。骨粗鬆症とは、骨密度が低下して骨がスカスカになることをいい、発症するとちょっとした衝撃でも骨折しやすくなってしまいます。特に女性は、閉経に伴うホルモンの影響や、急激なダイ



エットなど偏った食事によって、骨密度が低下しやすくなります。
骨を強くするためにはどうしたらいいの？ そんな疑問にお答えします。骨を強くするコツを学んでみませんか。
日時 2月27日(金)
午後1時15分～3時
場所 保健センター
内容 コツをつかんで骨美人生活！ 健康運動指導士の骨美人レッスン。
講師 井上研次 医師(井上整形外科医院)
募集人数 30人
参加費 無料
申込期限 2月20日(金)
申込先・問合せ
保健センター
☎82-3757

高血圧予防教室

高血圧を予防しましょう。
日時 2月19日(木) 午前10時～午後1時
内容 ①高血圧についての講話 ②減塩の調理実習
場所 中央公民館
定員 20人
参加費 200円(材料代)
申込期限 2月16日(月)
保健センター
☎82-3757

お知らせ

邑楽館林地域
県政懇談会を開催
県政や地域の課題について考えるために、懇談会を開催

します。

日時 2月13日(金)
午後1時30分～4時
場所 館林美術館(館林市日向町2003)
定員 120人(先着順)
内容

第1部 平成27年度県当初予算案などについて
第2部 講演「仕事は楽しく、自分に限界をつくらない」
講師 三浦由紀江 氏(日本レストランエンタプライズ「駅弁マイスター」、NHK「プロフェッショナル仕事の流儀」でも取り上げられ大反響！)
第3部 意見交換
参加費 無料
申込方法 2月10日(火)までに電話、FAX、電子メールで左記までお申し込みください。
申請先・問合せ
館林行政県税事務所
☎72-4415
FAX 73-7858
☐tategyou@pref.gunma.lg.jp

平成27年度桐生女子高等学校 学校通信制課程募集案内

試験日 3月10日(火)
試験内容 学力検査(国語・数学)・作文・面接
※詳しくは、お問い合わせください。
申込先・問合せ
館林高等学校
☎72-4307



桐生女子高等学校通信制課程は、男女共学普通科で、年齢に関係なく入学できます。家庭においてレポート学習を進めること、月2回(隔週日曜日)のスクーリング授業へ出席することが学習の中心です。また、高等学校の中途退学者の場合は編入学が可能です。入学を希望する場合、質問がある場合はお問い合わせください。

歳末たすけあい募金 (お礼)

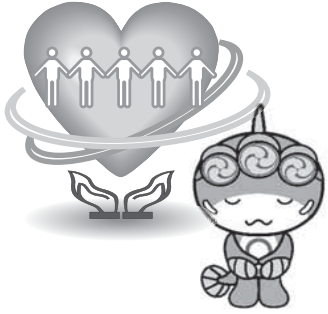

先般の歳末たすけあい運動実施につきましては、心温まるご寄付をいただき誠にありがとうございました。町内歳末たすけあいとして以下のとおり贈呈することができましたので報告します。

収入	
一般募金 (行政区を通じ4,233世帯のかたにご寄付いただきました)	1,694,750円
篤志募金	280,503円
町支出金	121,824円
繰越金	1,087,064円
収入合計	3,184,141円

支出	
配分金 (高齢者のみ世帯、要介護者・障害者、福祉施設入所者に現金を配分)	1,471,000円
配分品(洗剤セット、味噌、おせちなど)	500,964円
諸経費(郵送、封筒等)	219,500円
緊急時対応準備金	500,000円
次年度へ繰越	492,677円
支出合計	3,184,141円

【広告】

【広告】

有料広告掲載欄

有料広告掲載欄

お知らせ

**館林厚生病院
救急患者の受け入れ停止**

館林厚生病院では、新病棟での診療開始に向けた移転作業を行うため、次の時間帯での救急患者の受け入れができません。新病棟への移転を安全かつ速やかに実施するために、ご理解とご協力をお願いいたします。

受入停止期間

- ① 2月27日(金)午前8時30分～3月1日(日)午前9時
 - ② 3月7日(土)午前8時30分～3月8日(日)午前9時
- 問合せ 館林厚生病院総務課
☎ 72-3140

東毛若者サポートステーションをご利用ください

東毛若者サポートステーションは、就職活動や働くことに悩んでいる若者に対し個別サポートを行っています。
開所日時 月～金曜日、第2・4土曜日(祝日、年末年始を除く)
午前10時～午後5時
場所 太田市勤労青少年ホーム2F(太田市下浜田町108-12)

**火災が多発しています
乾燥の時期、火の取扱いに注意!**

火災の多発時期にあたり、どちら様も、火の取扱いには十分注意してください。火災を起こさないためには、一人ひとりの火に対する注意力が必要です。出火防止に努めるとともに、次のことを必ず守っていただきますようお願いいたします。

1. 火の取扱い中は、その場を離れないようにしてください
2. 火災を発見したら、周りの人に知らせてください
3. 火災になったら、119番通報をしてください
4. 危険が及ばない範囲で、初期消火を行ってください

問合せ 館林地区消防組合
☎ 72-8364

ガラス営業被害を防ぐために

ガラスの繁殖時期を迎え、電柱上に作られるガラスの巣により停電事故の発生する恐れがあります。

学東京短期大学教授)
対象 館林市邑楽郡内に在住する方
定員 40名(先着順)
申込方法 2月23日(月)午前9時から左記まで電話でお申し込みください。
申込先・問合せ 館林邑楽歯科保健医療センター
☎ 73-8818

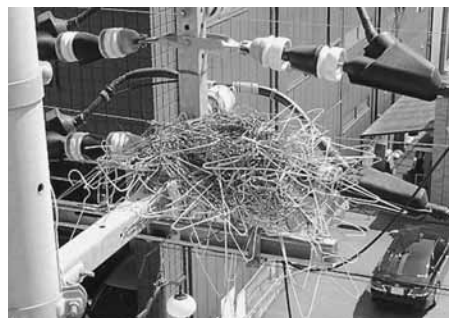

↑針金ハンガーが使われているガラスの巣

ガラスの営業に使用されるのは樹木の枝が主な材料ですが、市街地では針金ハンガー、郊外ではビニールハウス用のシート固定材料など通電性のあるものも使用される場合があり、停電事故の原因

事業内容 就職活動・働くこと・社会的自立を図るための個別相談やセミナーなど継続的支援

対象 卒業後または離職後に職に就いておらず、就職活動や働くことに対し相談したいという若者(15歳から39歳まで)とそのご家族

相談費用 無料

利用方法 左記まで電話予約の上、お越しください。

※出張相談も実施しています

実施日 毎月第2金曜日

午前10時～午後4時

場所 館林市勤労青少年ホーム2F(館林市赤生田町1950-2)

問合せ 東毛若者サポートステーション

館林税務署の臨時職員を募集します



募集人員 若干名
勤務内容 受付、パソコン入力作業及び書類整理など

勤務場所 館林税務署

勤務日時 3月2日～31日までの間(ただし土日、祝日を除く)午前9時30分から午後4時までの間の昼休みを除く5時間30分

応募先・問合せ 館林税務署

☎ 72-9500

**東洋大学地域活性化研究所
所研究活動発表会**



東洋大学地域活性化研究所では平成26年度の研究活動と今後の事業計画、板倉町との地域連携及び学生生活活動等について公開発表会を行います。

日時 2月23日(月)

午後3時～5時

場所 東洋大学板倉キャンパス1101教室

参加費 無料

申込み 不要

問合せ 東洋大学板倉事務課
☎ 82-9112

寄附受納

▼ふるさと応援寄付

となる恐れがあります。東京電力では、パトロールをしながら計画的に許可申請のうえ営業を除去していますが、もし営業を発見された場合は、カスタマーセンターまでご連絡をお願いいたします。また、巣の材料となる針金ハンガーやシート固定材料などを持ち去られぬよう屋外の保管についてご注意をお願いします。

問合せ 東京電力群馬カスタマーセンター
☎ 0120-9915222

ぐんま一番
イチバン

板倉町が紹介されます

お笑いコンビの「エレファントジョン」とぐんまちゃんが県内35市町村を訪ね、地域の魅力を伝える群馬テレビの番組「ぐんま一番」で、板倉町が紹介されます。

放送日

2月27日(金)
午後7時30分～8時

再放送

3月1日(日)
午前9時30分～10時

※日程は変更になる場合がありますがご了承ください。

問合せ 群馬県総務部広報課
☎ 027-226-2167



20,000円
日本グライダークラブ
柴田 正雄様(東京都板橋区)
※ご寄付に感謝します。

**館林邑楽歯科医師会
口腔ケア教室開催**

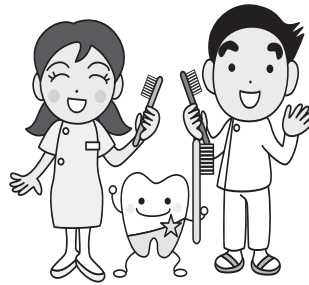

口腔ケアは、すべての世代にとってトータルなヘルスケアの入り口です。

お口の健康や機能について学び健康寿命を延ばしましょう。ご夫婦での参加も大歓迎です。

日時 3月14日(土)

午後3時～5時

場所 館林邑楽歯科保健医療センター(館林市苗木町2622-1)

内容 講義「成人期からの口腔がんの知識と効果的な口腔ケアの実践」

実習 口腔の機能(乾燥度や舌の筋力)を調べます。ブラッシングや歯磨き剤、保湿剤の使い方を学びます。

講師 宮坂孝弘 氏(日本歯科大学生命歯学部 准教授)
会場 千佳子 氏(日本歯科大)

**自衛隊幹部候補生募集
応募資格(一般)**

- ① 大卒程度試験
- ② 日本国籍を有す22歳以上26歳未満のかた(20歳以上22歳未満の者は大卒(見込)含、修士課程修了者等(見込)含)は28歳未満
- ③ 院卒者試験
- ④ 修士課程修了者等(見込)含)で、20歳以上28歳未満のかた ※年齢は、平成28年4月1日現在

試験日

○第1次試験 5月16日(土)、17日(日) ※17日は飛行要員のみ

○第2次試験 6月16日(火)

19日(金)のうち指定する日

場所 勢多会館(前橋市)

受付期間 3月1日(日)～5月1日(金)

入隊時期 平成28年3月下旬～4月上旬

申込先・問合せ

○自衛隊群馬地方協力本部

太田出張所

☎ 45-5563

○募集コールセンター

☎ 0120-10631792

http://www.mod.go.jp/pco/gunma/

【入札結果】 広報紙では、落札金額250万円以上の入札結果を掲載しています。全入札結果は町ホームページに掲載しています。 問合せ 財政係 ☎内線132

件名	場所	担当課	落札額	落札者
板倉粉谷地区簡易は場整備工事	板倉町大字粉谷地内	産業振興課	4,300,000円	福地建設(株)
町道4030号線外道路改築工事	板倉町大字海老瀬地内	都市建設課	8,750,000円	(株)坂田建設
町道2392号線道路改築工事	板倉町大字下五箇地内	都市建設課	4,350,000円	(株)坂田建設
町道1-4号線道路改築工事2工区	板倉町大字西岡地内	都市建設課	3,100,000円	福地建設(株)

インフォメーション

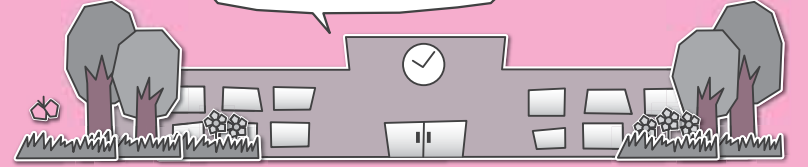

※各教室へ参加を希望されるかたは各施設までお電話でお申し込みください。(月曜日・祝日は休館日、月曜祝日の場合は火曜も休館)

各施設お問合せ先

中央公民館 ☎82-2435 海洋センター ☎82-0858
 東部公民館 ☎82-1241 わたらせ自然館 ☎82-1935
 南部公民館 ☎82-1424 文化財資料館 ☎91-4018
 北部公民館 ☎77-1855

受講生募集

中央公民館
リフレッシュ教室

〓ピラティスをはじめよう!〓
 期日 2月26日(木)・3月5日(木)・12日(木)
 時間 午前10時

内容 ストレッチを中心とした動きで体の内側の筋肉を鍛える運動
 対象 一般成人20名
 参加費 無料
 持参品 ヨガマットまたは大きなバスタオル・飲み物
 服装 ゆったりとした、身体を動かしやすい服装

中央公民館
郷土料理を学ぼう!



期日 2月28日(土)・3月7日(土)
 時間 午前9時
 内容
 1日目 巻き寿司・ごま和え・煮びたし
 2日目 うどん・天ぷら・お

ひたし

講師 食の伝承士2名
 対象 一般成人15名
 材料費 実費負担
 持参品 エプロン・三角きん
 申込期限 2月21日(土)

東部公民館
はじめての精進料理教室

日時 3月10日(火)
 時間 午前10時30分
 内容 健康食として注目されている精進料理を学びます
 対象 一般成人10名
 材料費 500円
 持参品 エプロン・三角きん・持ち帰り用の容器
 申込期限 3月1日(日)

南部公民館
季節の手作り教室

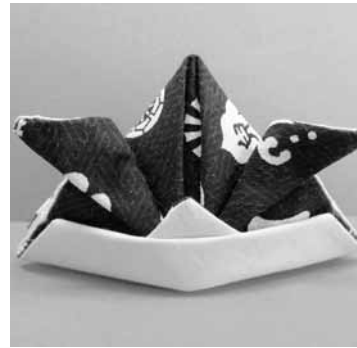

日時 3月5日(木)
 午後1時30分
 内容 布で端午の節句用のか

わいいかぶとを作ります

対象 一般成人10名
 材料費 実費負担
 持参品 裁縫道具

イベント情報

中央公民館
西小学校書き初め展

期間 2月4日(水)〜28日(土)
 時間 午前9時〜午後5時
 ※最終日は午後3時まで
 場所 中央公民館2階ロビー

中央公民館
たんぽぽおはなし会

日時 2月14日(土)
 午前10時30分
 内容 読み聞かせと工作
 場所 中央公民館(和室)

中央公民館
板倉マジッククラブ発表会



日時 2月15日(日)
 開場 午後1時
 開演 午後1時30分
 場所 中央公民館大ホール
 主催 板倉マジッククラブ

わたらせ自然館
朝風会絵画展

期間 3月5日(木)〜15日(日)
 時間 午前9時〜午後4時30分
 ※最終日は午後3時まで
 出展 朝風会絵画クラブ
 入館料 無料



わたらせ自然館
オリエントカメラクラブ写真展

東部公民館
フルーツバスケット
日時 3月14日(土) 午前10時
 内容 読み聞かせと工作
 場所 東部公民館(2階会議室)

各公民館
蔵書点検のお知らせ

◆蔵書点検実施日
 中央公民館 2月9日(月)・10日(火)
 東部公民館 2月16日(月)
 南部公民館 2月17日(火)
 北部公民館 2月17日(火)
 ※蔵書点検実施日は図書及び視聴覚資料等の貸出・返却は行いません

ボランティア募集
サバイバルキャンプ

町内の小・中学生を対象として、3月28日(土)・29日(日)にサバイバルキャンプを行います。このキャンプには決まったスケジュールがなく、整った施設もありません。テントや食事はもちろん、トイレも自分たちで作ります。参加者が自ら考えて行動することで、楽しみながら考える力や生きる力を養うことを目的としています。

このキャンプに自分も楽しみながら、子どもたちを見守っていたいただけるボランティアスタッフを募集します。
 実施期間 3月28日(土)〜29日(日)
 実施場所 板倉町内(参加者には当日まで開催場所は非公

開となっています。)

※申し込みいただいたかたには詳細をご連絡します

対象 高校生以上のかた
 申込期限 3月6日(金)
 申込先・問合せ 生涯学習係
 ☎内線623

参加者募集
柳山・文化的景観保護

谷田川にある「柳山」は、国の重要文化的景観に選定された「利根川・渡良瀬川合流域の水場景観」の構成要素の一つとなっています。もともとはマルバヤナギ(アカメヤナギ)の雄木のみを挿し木し、伐採して燃料に利用するための里山でした。現在、幼木がなく、全体的に衰退傾向にあります。柳山の景観を残していくため、挿し木による植林活動を実施します。
 日時 2月28日(土)
 午前10時
 場所 谷田川(柳山)
 対象 小学生以上のかた
 ※小学3年生以下は保護者同伴
 定員 先着30名
 参加費 無料
 申込期限 2月22日(日)
 申込先・問合せ 文化財資料館

板倉町・邑楽郡上毛かるた大会結果

1月4日(日)、町制施行60周年記念第49回板倉町子ども会上毛かるた大会が開催されました。大会結果は左記のとおりです。

〇町かるた大会結果

個人戦	成績	個人名	行政区	団体戦	成績	団体名	行政区
小学生 高学年	優勝	蛭澤 祐介さん	21	小学生 高学年	優勝	若あゆ子ども会A	21
	準優勝	長沢 秀さん	25		準優勝	若あゆ子ども会B	21
	3位	渡辺 一瑛さん	20		3位	わかさぎ子ども会B	12
		永吉 舞香さん	31			あさひの子ども会A	30
小学生 低学年	優勝	小野 晃さん	21	小学生 低学年	優勝	若あゆ子ども会A	21
	準優勝	北村 翔仁さん	13		準優勝	若あゆ子ども会B	21
	3位	野中 心太さん	16		3位	西岡子ども会	2
		川田 朝風さん	14			ハッスル子ども会	26

第49回邑楽郡子ども会上毛かるた大会が、邑楽町民体育館で1月18日(日)に開催されました。板倉町からは、町かるた大会で優勝・準優勝した選手が参加しました。そして小学校高学年団体の部において若あゆ子ども会の選手が見事優勝し、この結果、県大会への出場権を手にしました。板倉町の選手たちの結果については左記のとおりです。

なお、県かるた大会は、2月11日(祝)に前橋市のぐんま武道館において開催されます。

〇郡かるた大会結果

団体戦	成績	団体名
小学校低学年	準優勝	若あゆ子ども会
小学校高学年	優勝	若あゆ子ども会

個人戦	成績	個人名
小学校低学年	準優勝	小野 晃さん
小学校高学年	準優勝	長沢 秀さん

消費トラブルにご注意!

From 消費生活センター



リフォーム工事の中断・遅延
トラブル
【事例1】

二世帯住宅への増改築をリフォーム会社に1千万円で依頼し、既に850万円支払っています。先月末までに完成の約束だったのに、途中から業者があまり来なくなりました。苦情を伝えると「多額の借金があり、お宅の工事ごころではない」と言われました。

工事が途中で放置されたため雨漏りが起き、別の業者に応急処置を依頼し、何とか住める状況にはなったのですが、約300万円の応急工事代金も別途請求されています。(60歳代 女性)

ひとことアドバイス

住宅の新築・リフォームで、業者の事情による工事の中断や遅延に関するトラブルが増えています。契約する前には、複数の業者から見積りを取り、費用だけでなく実際に工事が進められるか、などについても十分検討することが重要です。

工事が滞った際の備えとして、遅延補償を契約内容に記載するようにしたり、完成保証制度が利用できる場合は、それを選択することも検討したりしてみてください。

費用の全額前払いは避け、完成後の支払いを主とした契約にしましょう。

少しでもおかしいなと感じたら、消費生活センターにご相談ください。

問合せ
○消費生活センター
☎82-7830 (なやみなし)



年金保険料の2年前納が可能に

平成26年4月より、「1年前納」よりも更に割引額が大きいう「2年前納」がご利用できるようになりました。

2年前納のメリット
メリット1 2年間で1万4千円程度の割引となります。メリット2 2年前納分の金額がその年の社会保険料控除の対象となります。

メリット3 口座振替をご利用することにより、納め忘れを防ぐことができます。

2年前納は口座振替のみご利用が可能です。クレジットカードでは2年前納はできません。また、口座振替には当月分保険料を当月末に振替納付することにより、月々50円割引される早割制度や現金納付よりも割引額が多い6か月前納、1年前納もあり、大変お得です。お申し込み期限は毎年2月末です。

問合せ
○国民年金保険料専用ダイヤル
☎0570-0111-050
○太田年金事務所
☎49-13716

Face フェイス

剣道で鍛えた心と身体を生かして 白バイ隊に配属になり マラソンの先導をしたい



中前まどかさん

5歳から剣道一筋

5歳の時、母親から『ピアノか剣道』のどちらかの習い事を勧められたまどかさんは、剣道を選択し、板倉中学校の体育館で指導を受けるようになりました。

小学校、中学校と竹刀を振り続け、中学校では県大会で準優勝。高校でも剣道を続けたいと思ったまどかさんは、宇都宮市の高校にスポーツ推薦で入学。始発電車で通学し、朝練、勉強、部活という多忙で厳しい高校生活を送りました。高校での剣道の成績は、県大会個人優勝、関東大会8位。「通学は大変だったけど、部活の友人たちとの交流は楽しかった」と話します。『中学・高校皆勤賞』は、まどかさんの頑張りを象徴するものです。

厳しい訓練を経て警視庁警察官に

剣道を続けられる職業に就きたいという思い、そして、現在警察官の部活の先輩の

勧め、家族のアドバイス等から警視庁の警察官を目指し、その時から『白バイ隊』への憧れも芽生えていたようです。

晴れて警視庁の採用が決まった後は、10か月の警視庁警察学校の訓練があります。まどかさんは、厳しい訓練を持ち前の頑張りでも乗り越え優秀な成績で卒業し、現在の羽田空港の警察官として配属されました。

白バイ隊を目指して

羽田空港では、主に空港内の交通違反の取締りを行っていますが、高校時代に思い描いた『白バイ隊』になる夢を実現すべく昨年『警視庁白バイ訓練所』で白バイ隊になるための基本訓練を受け女性白バイ隊を目指しています。

昨年12月に結婚し伴侶を得たまどかさんは、今後も夫婦で協力しあって警察官を続けていきたいと笑顔で語ってくれました。女子マラソンを先導するまどかさんを見たいものです。頑張れまどかさん!

MADOKA NAKAMAE

なかまえ まどか/22歳 (旧姓齋藤) 東京都在住 (大字西岡出身) 警視庁東京空港警察署交通課巡查 5歳から剣道をはじめ、現在4段の腕前。白バイ隊を目指して訓練に励んでいる



レポーター
広報編集委員
やまだ まゆみ
山田 真弓

水道工事休日当番

月	日	曜日	当番店	電話
1	日		旬しんえい設備	82-0001
7	土		山岸管工設備	82-0095
8	日		小倉設備	82-0261
11	祝		宇治川管工	77-0057
2	14	土	高田管工設備	82-1856
15	日		旬長谷川設備	77-0358
21	土		土橋設備	82-2982
22	日		旬佐山設備	82-2152
28	土		旬根岸工業	82-0537
1	日		旬鈴木設備	82-1025
7	土		旬岩崎設備	82-0027
3	8	日	旬しんえい設備	82-0001
14	土		山岸管工設備	82-0095
15	日		小倉設備	82-0261
21	祝		宇治川管工	77-0057

●水道料金納入地区 1~14区の一部、30~32区
●水道料金口座振替日 2月26日(木)

休日当番医

期日	内科系	外科系	耳鼻科
2月1日	さくま内科クリニック (日) 55-2500	うへの医院 72-3330	益田小児科医院※ 62-5535
2月8日	後藤内科医院 (日) 72-0134	堀越医院 73-4151	富士クリニック 20-1971
2月11日	安楽岡医院 (祝) 72-0572	横田医院 72-0255	阿部医院 62-5428
2月15日	横田胃腸科内科 (日) 72-4970	星野子どもクリニック※ 70-7200	金丸内科医院 88-3200
2月22日	橋田内科クリニック (日) 72-0001	多々良診療所 72-3060	おぎわら小児科※ 61-1133
3月1日	館林記念病院 (日) 72-3155	長谷川クリニック 80-3311	小西医院 86-2261
3月8日	吉田内科 (日) 70-7117	真中医院 72-1630	小林内科医院 88-8278
3月15日	松井内科医院 (日) 75-9880	神尾内科医院 75-1288	竹越医院 84-3137

●診療時間は、午前9時~午後5時
●耳鼻科の診療時間は、午前9時~午後1時
●内科系の※印は、小児科のみとなります。
●救急テレホンサービス (☎73-5699) : 受診可能病院を紹介しています。



↓発煙筒の煙が立ちこめる中、全力疾走で消火に向かいました



文化財模倣火災訓練 文化財を守る

1月18日(日)、文化財防火デーにあわせて、国や県の重要文化財がある雷電神社で文化財模倣火災訓練が行われました。

文化財を万が一の火災などの災害から守るということを主な目的とし、雷電神社の本社より出火したという想定で、消防団をはじめ地域のかたがたが消火訓練に当たりました。

↓狙っていた札がとられてしまいました、思わず笑顔に



↑かるたが残り2枚になって緊張の瞬間です

祝 敬老訪問事業 100歳到達

12月26日(金)、100歳到達者慶祝訪問事業が行われ、岡田みやさん(下五箇)に町長から慶祝状と記念品が贈呈されました。

岡田さんに元気の秘けつを聞いてみたところ、「90歳くらいまで農業をしていた。今は週4回のデイサービスが楽しみ」と話してくれました。また、慶祝状を手にして「これからも元気でいたい」と話してくれました。



↑岡田みやさん(中央)と家族の皆さん

冬の風物詩 子ども上毛かるた大会

1月4日(日)、板倉中学校体育館で板倉町子ども会上毛かるた大会が開催されました。今年で49回目の開催となり、伝統のあるこの大会は、冬の子ども会の行事として定着しています。この日のために練習を重ねてきた小学生が熱い戦いを繰り広げました。子どもたちは、群馬県の人物、地理、風物などが幅広く読まれている札を取り合いました。大会結果の詳細は13Pに掲載してあります→



↑相手の目の前にある札でもうまくとりました

↓新成人を代表して成人の主張を述べる川嶋寛基さん(左)と岩村美沙子さん(右)



平成26年度板倉町成人式 新成人179人

1月11日(日)、平成26年度板倉町成人式が東洋大学板倉キャンパスで行われました。式典では中学2年生の立志式で20歳の自分へ向けたメッセージを封入したタイムカプセルを開封しました。式典後には成人式実行委員会主催による記念パーティーが開催され、久しぶりに顔を合わせた新成人たちは、かつての級友や恩師との再会を喜び合いました。

↓新成人を代表して成人の誓いを述べる川島悠さん



↑記念パーティーで男性の新成人の集合写真

↓立志式の時に封をしたタイムカプセルを開封



↑記念パーティーで久しぶりの再会を楽しむ新成人たち

SCHEDULE ITAKURA TOWN

FEBRUARY-MARCH 2015

- 板倉町役場(町) 8 2 - 1 1 1 1
- 保健センター(保) 8 2 - 3 7 5 7
- 資源化センター(資) 8 2 - 5 3 7 1
- 海洋センター(海) 8 2 - 0 8 5 8
- 福祉センター(福) 8 2 - 3 9 0 0
- 健康の郷季楽里(季) 9 1 - 4 1 4 7
- 児童館(児) 8 2 - 2 2 7 0

日 Sun	月 Mon	火 Tue	水 Wed	木 Thu	金 Fri	土 Sat
1 ◆町制施行60周年 ◆県民交通安全日	2 ◆こあら学級(保) ◆国民健康保険税第7期 ◆介護保険料第7期 ◆後期高齢者医療保険料第7期	3 ◆6か月児相談(保) ◆乳児健診(保) ◆BCG接種(保)	4 窓口延長 ◆1~16・30~32区	5 ◆英語であそぼう(児)	6 ◆おはなし会(児)	7 ◆チャレンジ広場(児)
8	9 ◆農地相談(町)	10 ◆行政相談(福) ◆法律相談(中公) ◆人権相談(東公)	11 建国記念の日 ◆17~29区	12 ◆英語であそぼう(児)	13 ◆おたのしみ広場(児)	14
15 ◆自転車マナーアップデー	16 ◆県民防犯の日	17 ◆ライプリー体操教室(東公)	18 窓口延長 ◆1~16・30~32区 ◆ばおばお(保)	19 ◆英語であそぼう(児) ◆高血圧予防教室(保)	20 ◆1歳6か月児健診(保) ◆おはなし会(児)	21 ◆季楽里特売日 ◆チャレンジ広場(児)
22 ◆板倉町春季第31回町民卓球大会(海洋センター) ◆季楽里特売日	23 ◆ママババセミナー②(保)	24 ◆教育相談(中公) ◆3歳児健診(保) ◆高齢者交通安全日 ◆おたのしみ広場(児) ◆ベビーマッサージ(児)	25 窓口延長 ◆17~29区	26 ◆ばおばお(保) ◆英語であそぼう(児) ◆水道料金口座振替日(1~14区の一部、30~32区)	27 ◆おはなし会(児) ◆骨粗しょう症予防教室(保)	28 ◆町制施行60周年記念事業第16回板倉町スポーツ少年団ライオンズカップレクリエーション大会(海洋センター)
3/1 ◆県民交通安全日 ◆春季全国火災予防運動(7日まで)	2 ◆国民健康保険税第8期 ◆介護保険料第8期 ◆後期高齢者医療保険料第8期 ◆こあら学級(保)	3 ◆6か月児相談(保) ◆乳児健診(保) ◆BCG接種(保)	4 窓口延長 ◆1~16・30~32区	5 ◆1歳児健診(保) ◆英語であそぼう(児)	6 ◆ばおばお(保) ◆おはなし会(児) ◆献血(福) ※午前10時~正午 午後1時~3時30分	7 ◆チャレンジ広場(児)

【定休日及び休館日のお知らせ】

- 各公民館：月曜日及び祝日
- 健康の郷「季楽里」：木曜日
- 海洋センター：月曜日及び祝日
- わたらせ自然館：月・火曜日及び祝日の翌日
- 文化財資料館：月曜日
- 総合福祉センター：土・日曜日及び祝日
- 児童館：日曜日及び祝日 ※詳しくはお問い合わせください。

◎窓口延長は、毎週水曜日午後7時15分まで◎その他、各イベント・催し物については、町ホームページのイベントカレンダーをご覧ください。

🔪 生ごみ・可燃ごみ収集日 🗑️ カン・びん・危険物収集日 ※可燃性粗大ごみは、月~金曜日(祝日を除く)及び指定日に搬入可

定例相談

- ◆行政相談 午前10時~正午
- ◆法律相談 午後1時~3時
- ◆要予約
- ◆人権相談 午前10時~正午
- ◆問合せ 戸籍年金係
- ◆農地相談 午後1時30分~4時
- ◆問合せ 農業委員会
- ◆内線 4 1 5
- ◆教育相談 午後2時~4時
- ◆要予約
- ◆問合せ 板倉中学校相談室
- ◆82-11584
- ◆福祉センター相談情報
- ◆ボランティア何でも相談(毎週月~金)
- ◆午前9時~午後5時
- ◆問合せ 福祉センター
- ◆保健センター相談・教室情報
- ◆子どもの相談 ばおばお
- ◆2月18日 子育ての悩み不安
- ◆2月26日 からだの成長
- ◆3月6日 ことばの成長
- ◆午後1時30分~5時※要予約
- ◆健康相談
- ◆午前10時~11時30分
- ◆問合せ 保健センター
- ◆82-13757
- ◆館林保健福祉事務所相談情報
- ◆子育ての相談
- ◆(第3水曜日)
- ◆午前9時~正午 ※要予約
- ◆ストレス・こころの相談
- ◆(第1・3水曜日)
- ◆午後1時30分~3時※要予約
- ◆ふれあい相談
- ◆(第2木曜日)
- ◆午後1時15分~3時30分
- ◆要予約
- ◆問合せ 館林保健福祉事務所
- ◆保健係 82-13230
- ◆くらしの相談窓口(休館日を除く)
- ◆毎日午前8時30分~午後5時
- ◆中央公民館 82-12435
- ◆東部公民館 82-12441
- ◆南部公民館 82-11244
- ◆北部公民館 82-11855



広報いたくらは、自然保護のため再生紙とベジタブルインキを使用し作成しています。