

こうほういたくら

2016 APRIL NO.741

ITAKURA TOWN PUBLIC RELATIONS MAGAZINE

4

ITAKURA

春
花
見
行
き



今月のクラブ紹介
絵手紙の会は、毎月
第3火曜日に活動し
ています。興味があ
るかたは中央公民館
まで。☎ 82 - 2435

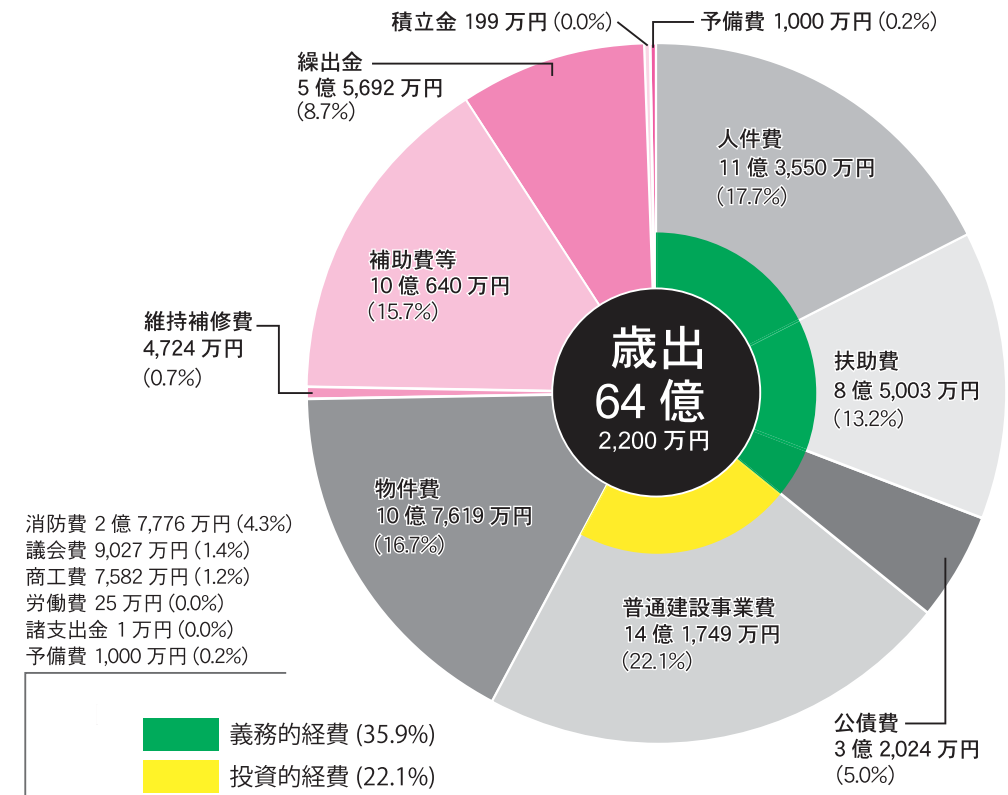
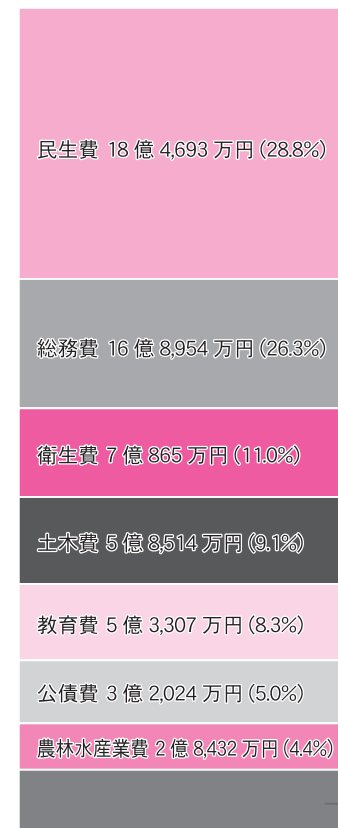

- ゴルフ場利用税交付金…1,100万円(0.2%)
- 利子割交付金…200万円(0.0%)
- 自動車取得税交付金…1,600万円(0.2%)
- 地方特例交付金…500万円(0.1%)
- 配当割交付金…700万円(0.1%)
- 株式等譲渡所得割交付金…300万円(0.0%)
- 交通安全対策特別交付金…180万円(0.0%)

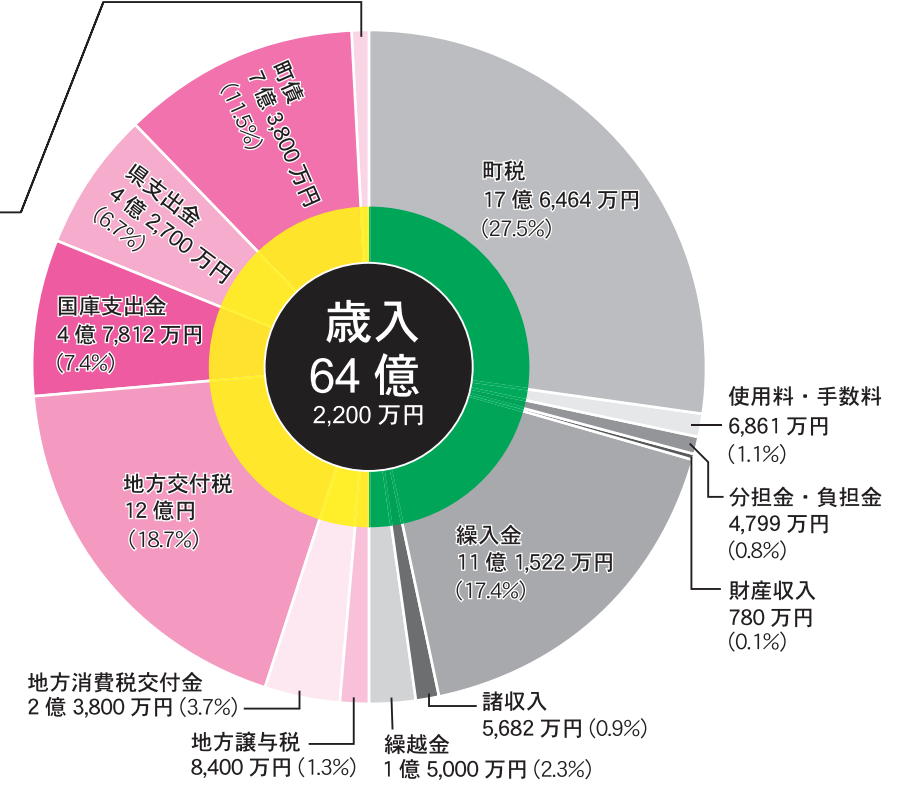

一般会計は前年比
10億7,200万円
の増額となりました

平成 **28** 年度
本年度予算が3月議会で可決。
一般会計の大幅な増額の理由は、
庁舎建設予算の計上です。

一般会計 **64** 億 2,200 万円
特別会計 **38** 億 780 万円
板倉町の 予算

| | 平成26年度末 | 平成25年度末 |
|-----------|------------|------------|
| 一般会計 | 38億1,352万円 | 39億181万円 |
| 下水道事業特別会計 | 10億329万円 | 10億7,591万円 |
| 合計 | 48億1,681万円 | 49億7,772万円 |

| | 平成26年度末 | 平成25年度末 |
|------------|------------|------------|
| 一般会計※ | 36億815万円 | 36億3,808万円 |
| 国民健康保険特別会計 | 649万円 | 649万円 |
| 介護保険特別会計 | 1億2,182万円 | 1億2,348万円 |
| 合計 | 37億3,646万円 | 37億6,805万円 |

| 特別会計名 | 当初予算額 |
|-------------|------------|
| 後期高齢者医療特別会計 | 1億3,340万円 |
| 国民健康保険特別会計 | 22億5,968万円 |
| 介護保険特別会計 | 12億2,853万円 |
| 下水道事業特別会計 | 1億8,619万円 |
| 合計 | 38億780万円 |

※土地開発基金、奨学基金を含まない

用語の説明
地方交付税▼財源不足を補うために、国から町に交付されるお金
町債▼公共事業などの財源として国や銀行などから借りるお金
地方譲与税▼国が徴収した自動車重量税などから配分されるお金
地方特例交付金▼減税を補うために国から交付されるお金
投資的経費▼インフラ整備など、将来に残るものに支出される経費
公債費▼町が借り入れた町債の元利償還金
繰入金▼一般会計から特別会計へ支出される経費

業は次のとおりです。
○年金生活者等（低所得高齢者）支援給付金給付事業
○低年金受給者等に対し給付金を支給
5,091万円
問合せ 財政係
☎内線132

総額は、庁舎建設に要する予算の計上などにより、対前年度比10億7,200万円、20%増の64億2,200万円となりました。
歳入は、積立金からの繰入金、対前年度比6億232万円、117.4%の増、町債が対前年度比4億2,540万円、136.1%の増となつています。一方、歳出は、投資的経費が対前年度比9億3,079万円、191.2%の増となつています。その他の主な特徴は次のとおりです。
ハード面
○庁舎建設事業
7億9,346万円
○庁舎非常用電源設備整備事業
8,275万円
○中央公民館大ホール天井等改修事業
5,408万円
○防犯灯LED化事業
4,625万円
○文化的景観道路整備事業
2,000万円
ソフト面
○一定年齢者のがん検診個人負担額の無料化

一般会計補正予算
国の緊急対策として平成27年度3月補正予算に計上した事業について、平成28年度に繰越し当初予算と一体となつて実施していきます。主な事業

- 外国青年招致事業
3人から4人に増員
1,798万円
- 産後ケア事業
産後支援育児サポート
54万円
- 健康推進エンジニアポイント事業
健康関連事業の参加者に対しポイントを付与し、一定のポイント取得者に記念品を支給
21万円

- 年金生活者等支援臨時福祉給付金給付事業
臨時福祉給付金受給者のうち障害基礎年金、遺族年金受給者等に対し給付金を加算
543万円
- 介護慰労金支給事業
支給額を拡充
420万円
- 子宮頸がん検診で
25、30、35、40歳が無料
乳・大腸がん検診で
45、50、55、60歳が無料

○介護慰労金支給事業
支給額を拡充
420万円

お知らせ

臨時議会開催
合併協議会設置の賛否を問う

開催日時 4月21日(木)
午前9時から

審議内容 館林市・板倉町合併協議会設置について

平成27年12月、請求代表者から板倉町長へ「合併協議会設置請求書」が提出され、1月に館林市長に対して合併協議会設置協議について議会に付議するか否かの意見を求めたところ、3月1日、館林市長から板倉町長に対し、「合併協議会設置協議について館林市議会に付議する」との回答がありました。この回答を受け、町では、臨時議会を開催し、合併協議会設置の賛否について、審議します(傍聴者多数の場合は、入場を制限することがあります)。

なお、館林市及び板倉町の議会が可決の場合、合併協議会が設置されますが、4月15日(金)の館林市議会において否決された場合には、合併協議会が設置されません。また、館林市議会が可決し、かつ板倉町議会が否決した場合については、住民投票を実施します。

問合せ 企画調整係
☎内線141

【合併特例法にもとづく手続の流れ】

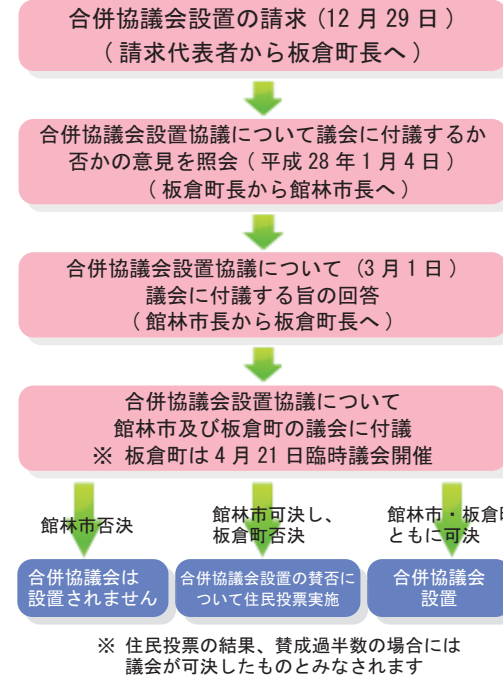

お知らせ

選挙管理委員
山内さんと小野田さんが新たに就任



小野田 國雄さん
大字 大高嶋



山内 正充さん
朝日野 4丁目

3月3日(木)の町議会で、山内正充さん、小野田國雄さんが、選挙管理委員に当選し、3月18日(金)就任されました。

また、任期満了に伴い、菅井弘さん(除川)と大出彰さん(大曲)のお二方が退任されました。菅井さんは12年間、大出さんは2年間にわたり、選挙の適正な執行、明るい選挙の推進に尽力されました。お二人には、これらの功績に対し、町長から感謝状が贈呈されました。

問合せ 行政安全係
☎内線121

お知らせ

火葬費補助金
4月より補助金が増額されます

4月から館林市斎場の使用料が改正され、火葬費補助金の支給額が増額となります。

具体例
○死亡届出と同時に館林市斎場の火葬許可を受ける場合
役場窓口でお預かりする金額は、63,240円(死亡者が12歳以上・待合室利用含む場合)となりますが、申請により後日60,000円の補助金が支給されます。

申請期限 火葬が許可された日から1年以内
申請に必要なもの
認め印、申請者の口座番号がわかるもの(通帳など)、火葬場の領収書(館林市斎場以外で火葬した場合)、委任状(申請者と振込先の名義人が異なる場合)
申請先・問合せ
戸籍年金係
☎内線231

事務室、担当部署が
変わります

生涯学習係が中央公民館へ
4月1日から教育委員会事務局生涯学習係の事務室が、中央公民館に変わります。
生涯学習係では、昨年度までの生涯学習係及び中央公民館の事務に加えて、これまで企画財政課企画調整係が行っていた国際交流に関する事務を行います。公民館の休館日は、変わりません。

生涯学習係の主な事務
生涯学習の推進、社会教育関係団体の育成、青少年・家庭教育、文化財の保護活用、芸術文化の振興、中央公民館業務、国際交流など。

※公民館の休館日
月曜日及び休日
○生涯学習係(中央公民館)
☎8212435
FAX 8212436

幼稚園の事務は福祉課子育て支援係へ
これまで教育委員会事務局総務学校係が行っていた幼稚園に関する事務を、福祉課子育て支援係が行います。
○子育て支援係
☎内線313

問合せ 秘書人事係
☎内線111

お知らせ

行政区再編
4月から行政区名称が変更になります お住まいの行政区をご確認ください

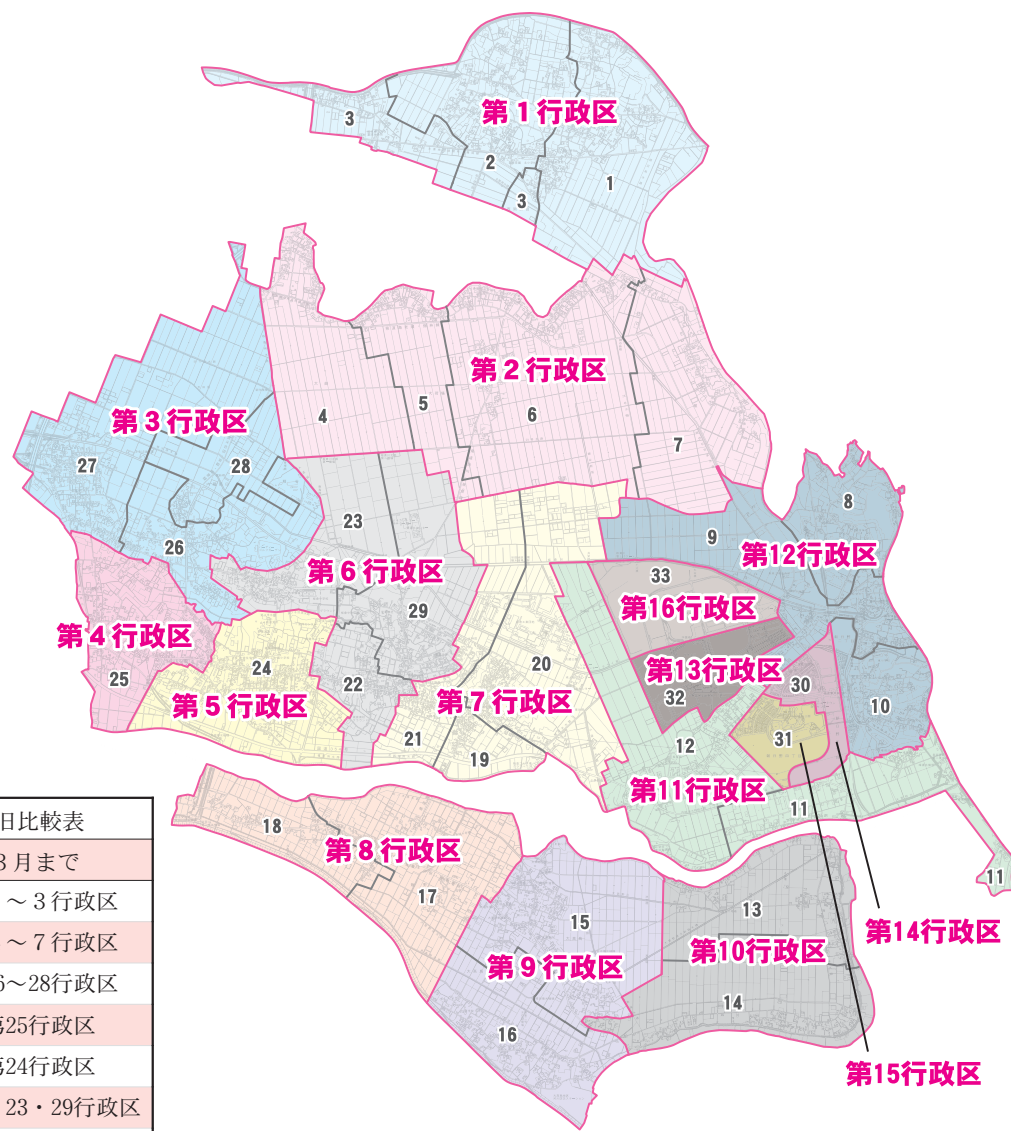

| 4月から | 3月まで |
|--------|--------------|
| 第1行政区 | 第1～3行政区 |
| 第2行政区 | 第4～7行政区 |
| 第3行政区 | 第26～28行政区 |
| 第4行政区 | 第25行政区 |
| 第5行政区 | 第24行政区 |
| 第6行政区 | 第22・23・29行政区 |
| 第7行政区 | 第19～21行政区 |
| 第8行政区 | 第17・18行政区 |
| 第9行政区 | 第15・16行政区 |
| 第10行政区 | 第13・14行政区 |
| 第11行政区 | 第11・12行政区 |
| 第12行政区 | 第8～10行政区 |
| 第13行政区 | 第32行政区 |
| 第14行政区 | 第30行政区 |
| 第15行政区 | 第31行政区 |
| 第16行政区 | 第33行政区 |

4月から行政区が再編され、これまでの全33行政区から全16行政区へ変更となるとともに、行政区名称が変更になります。

新しい行政区名称は、町民に馴染みやすい数字による名称とし、ニュータウン事業による将来的な世帯数の増加に伴う変動を考慮して割り当てています。行政区は、地域づくりの柱となる重要な組織です。行政区再編により生み出される広域的な地域活動や住民交流の活性化を図り、より良い地域づくりを進めていきます。

問合せ 行政安全係
☎内線121

土地や家屋の価格を知ることが出来ます

4月1日(金)から5月31日(火)まで、町内の土地家屋の価格などが記載されている縦覧帳簿を見ることが出来ます。

これにより、自分の資産評価額が適正なのかどうかを町内の他の資産と比較・確認することが出来ます。

縦覧対象者
町内に土地建物を所有している固定資産税納税義務者のかた及びその代理人のかた
※家族の代理であっても、代理人の場合は、委任状が必要です

縦覧内容
①土地(所在・地番・地目・地積・評価額)
②家屋(所在・家屋番号・種類・構造・床面積・評価額)

縦覧期間
4月1日(金)～5月31日(火)
※土日・祝日を除く

時間
午前9時～午後5時

閲覧場所
第2庁舎戸籍課課務課資産係
持参するもの
身分証明書(運転免許証やパスポートなど、本人確認ができるもの)

問合せ 資産税係
☎内線215・216

女性のがん検診を実施

子宮頸がん検診、乳がん検診を左記の日程で、実施します。受付時間 午後0時30分〜午後1時30分

会場 保健センター

※住民健診の受診票は、女性のがん検診の受診票とあわせて、広報5月号と同時に配

女性のがん検診日程表
平成29年
1月23日(月)、24日(火)
1月の検診日は、5月と6月に未受診のかたと、前回1月に受診したかたが対象です。

4月から行政区の名称が変更になりました。5ページでご確認ください。

女性のがん検診日程表
5月11日(水) 1区
5月21日(土) 8、9区
12日(木) 2区
24日(火) 7区
15日(日) 15区
25日(水) 6区
16日(月) 13、14区
6月6日(月) 5区
17日(火) 12区
7日(火) 4区
19日(木) 10、11区
15日(水) 3区



ベビーマッサージ 新規参加者募集

布し、日程もお知らせします。※行政区に属さないかたには、郵送します。問合せ 保健センター 82-3757

開催日 初回4月27日(水) 9月まで毎月第2、第4水曜日開催(全10回)

日開催(全10回)

時間 午前10時〜10時45分

対象 1歳未満のお子さんと保護者

定員 先着15組

参加費 880円(オイル代)

講師 櫻田 優美さん

わらべうたベビーマッサージ

インストラクター

持ち物 バスタオル、飲み物

申込方法 4月6日(水)〜13日(水)の間に、児童館まで電話で

お申し込みください。

申込み・問合せ

児童館

82-2270

産後ケアがスタート

新規参加者募集

5月から、産後ケア事業を開始します。出産し、医療機関などを退院後、館林厚生病院内において助産師による専門的なケアを受けられます。ケア内容の例

○母乳ケア

○産婦の休養・リフレッシュ

○授乳や沐浴の指導など

申込み・問合せ

保健センター

82-3757

手話「チャレンジ」



『手話』それは「手で語る」とは、聴覚に障害があるかたと多くの市民・町民をつなぎ、共に生活する地域の絆

作り、『手話』にチャレンジしませんか。

期日 6月1日(水)〜11月16日(水) 全25回 毎週水曜日

時間 午後7時〜9時

場所 館林市総合福祉センター(館林市苗木町2452-1)

参加費 無料

ただし、テキスト代(DVD付)3,240円(税込み)

対象 町内在住または在勤で20回以上参加できるかた

定員 30人

申込締切 5月20日(金)

申込み・問合せ

板倉町社会福祉協議会

82-3900

年金生活者等 支援臨時給付金

二億総活躍社会の実現に向け、賃金引上げの恩恵が及びにくい所得の少ない高齢者のかたへの支援として、新たに年金生活者等支援臨時給付金が支給されることになりました。

支給額 一人につき30,000円(一回限り)

支給対象 平成27年度臨時福

で知り得た河川の情報を河川管理者に連絡すること

期間 7月1日〜平成30年6月30日(2年間)

対象河川 主に利根川及び渡良瀬川(遊水地を含む)周辺

応募資格 河川の付近に住む20歳以上のかた

手当 支給(予定)

応募締切 5月6日(金)

申込み・問合せ

国土交通省 利根川上流河川事務所 渡良瀬遊水池出張所

0280-6212420

揚舟船頭募集



群馬の水郷で実施する「揚舟 谷田川めぐり」の船頭を募集します。船頭には木舟の揚舟を竹ざお一本で操船しながら、町の案内やPRをしていただきます。船頭に少しでも興味のあるかたはお気軽に「ご連絡ください。」

対象 原則として町内在住・在勤・在学で18歳以上(高校生不可)のかた

勤務時間 5月・6月・9月・10月の毎週土曜・日曜・祝日、5月1日〜8日の毎日、午前8時30分〜午後5時15分まで

勤務場所 群馬の水郷

勤務内容 揚舟の船頭及び運航に係る業務全般

時給 1,000円

申込・問合せ

産業政策係

70-4040

✉ k-sangyou@town.takura.gunma.jp

takura.gunma.jp

イベント etc

第32回板倉まつり
新規参加団体募集



○アトラクション(模擬店等)
：物品販売や体験型イベント
申込締切日 4月25日(月)
申込・問合せ
板倉まつり運営委員会事務局
(産業政策係)
☎70-4040

東洋大学板倉図書館
イベント開催

「ホンダ・モーターサイクル・カレッジ」を開催。モーターサイクルジャーナリストの小林ゆき氏の講演、全日本トライアルチャンピオン小川友幸選手のデモ走行を予定。
日時 4月27日(水)
午前11時～午後4時30分
場所 東洋大学板倉図書館「アクティブ・ラーニング・エリア」及びキャンパス内体育館付近車道

対象 板倉町に在住、在勤・在学する中学生以上のかた
入場料 無料
問合せ 東洋大学図書館事務部図書事務課(板倉)
☎82-9060

邑楽館林医療事務組合
医師育成修学資金

館林厚生病院に将来医師として勤務する意思のある医科

大学生などへ医師育成修学資金を貸与します。

資金貸与終了後、一定期間館林厚生病院に勤務することにより、その返還が免除されます。

募集人員 4人
資格 ①医科大学、医科大学院において医学を履修する課程に在学する学生
②館林厚生病院で初期臨床研修を行う者
③大学において医学を履修する課程を修了し、医師資格を取得しようとする者
※①～③のいずれかに該当するかた
貸与期間 一年以上6年以内
ただし、②は2年以内
貸付額 月額15万円
(年額180万円)
審査 書類審査・面接により決定
申込方法 館林厚生病院ホームページから申請書をダウンロードの上記入し、戸籍抄本、在学証明書または医師免許の写しを添えて郵送。
詳細については、左記までお問い合わせください。

館林土木事務所

問合せ 館林土木事務所
☎72-3140
http://www.tatebayashi

koseiyojin.jp/

花と緑のクリーン作戦
活動団体を募集

支援する活動
県管理の道路や河川などの公共施設での除草、花緑の植栽、側溝清掃を含む活動
※一団体につき、一申請(空き缶やゴミ拾いのみの活動、除草剤散布は支援の対象外)支援する団体
構成員が10人以上の自治会やボランティア団体などで、4月から平成29年2月末までの間に3回以上、館林市及び邑楽郡内で活動を行う団体
助成金額 一律20,000円
申請期間 4月4日(月)～6月10日(金)
申請方法 申請書に記入の上、館林土木事務所施設管理係あて、郵送(当日消印有効)または持参してください。申請書は、土木事務所、役場都市建設課にあります。また、群馬県ホームページからもダウンロードできます。

館林土木事務所

問合せ 館林土木事務所
☎72-4355
http://www.pref.gunma.jp/

寄附受納

▼指定寄附 250,000円
交通安全に関する事業として一般財団法人館林交通安全教育協議会様
▼物品寄贈
○ポータブルワイヤレスアンテナ一式
平成27年度板倉中学校卒業生保護者様
○ブックトラック3台
平成27年度東小学校卒業生保護者様
○大型扇風機4台
平成27年度南小学校卒業生保護者様
※ご寄附ありがとうございます。

古河市(茨城県)

春の景 古河の文人たち
古河出身の南画家・奥原晴湖をはじめとする古河の文人たちの春を主題とした作品を紹介いたします。

期間 4月21日(木)まで
時間 午前9時～午後5時
※入館は午後4時30分まで
場所 古河歴史博物館
費用 一般400円、小中高生100円
問合せ 古河歴史博物館
☎0280-2215211



野木町(栃木県)

さらさら獅子舞
日時 4月9日(土)
時間 午後1時30分～午後4時
場所 熊野神社
(野木町野渡752番地)
内容 山車、獅子舞
春神楽
日時 4月10日(日)
時間 午前10時～午後2時
場所 野木神社
(野木町野木2404番地)
内容 太々神楽奉納
問合せ 春まつり実行委員会
☎0280-5714153

加須市(埼玉県)

IFSCクライミング・ワールドカップ(B) 加須2016
2020年東京オリンピック候補として注目が高まっているスポーツクライミング。その競技種目の一つである

ボルダリングのワールドカップが開催されます。
大会の観覧には、チケットが必要です。

期日 4月23日(土) 開会式・予選
4月24日(日) 決勝・準決勝
場所 加須市民体育館
費用 予選1,000円、準決勝・決勝2,000円、両日2,500円 小学生以下 無料
※チケットは各種プレイガイドにてお求めください。
※4月24日(日)の決勝は、午後1時からパストラルかぞ大ホールでパブリックビューイングを開催(入場無料)。
問合せ スポーツ振興課
☎0480-6216123

ふるさと納税のお礼の品
提供者対象の説明会開催

町では、ふるさと納税をいただいたかたへのお礼の品として、町の特産品等の拡充を図ることを検討しています。
特産品等を提供していただける法人、個人事業者向けの説明会を開催しますので、出品について検討していただけたら、ご出席ください。
日時 4月14日(木)
午後7時～
場所 役場議場
特産品等の例
①農産物(米、野菜、果物、肉等)、水産物、飲料類(アルコール類含む)、加工食品、調味料、菓子、工芸品、雑貨、日用品等であって次のいずれ

かに該当するもの
○板倉町内で生産、製造、加工されているもの
○板倉町産の原材料を使用しているもの
○板倉町内で販売されているもの

②板倉町内にある施設等の利用・体験サービスなど
出品者のメリット
①ふるさと納税インターネットサイトに「ふるさとチョイス」等に返礼品の画像、商品名、事業者名などを掲載し全国へPRができ、販路拡大が期待できます。

②板倉町が作成するふるさと納税パンフレット等に商品及び事業者名を掲載します。
その他

gunma.jp

☎kikaku@town.itakura.

くらしの情報

安全安心メール

携帯電話やパソコンのメール機能を利用した防犯・防災・緊急・町の情報配信を行っています。登録は町ホームページまたはQRコードから



まちの動き

人口 15,174人(-17)
男 7,569人(-9)
女 7,605人(-8)
世帯数 5,412戸(+1)
()内は前月比
平成28年3月1日現在

事件事故発生状況

| 事故 | 2月16日～3月15日 | 累計 | 前年比 |
|--------|-------------|-----------|-----|
| 人身事故 | 1件 (2件) | 1件 (2件) | -8 |
| 物件事故 | 11件 (38件) | 11件 (38件) | +12 |
| 犯罪 | 2月1日～2月29日 | 累計 | 前年比 |
| 侵入窃盗 | 1件 (2件) | 1件 (2件) | -1 |
| 乗物盗難 | 1件 (1件) | 1件 (1件) | -2 |
| 器物損壊 | 1件 (1件) | 1件 (1件) | -1 |
| 住居侵入 | 0件 (0件) | 0件 (0件) | 0 |
| その他の事件 | 8件 (8件) | 8件 (8件) | -2 |

※()内は平成28年1月からの累計

インフォメーション

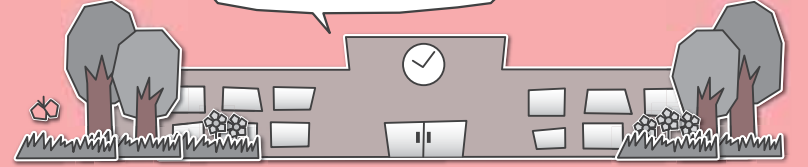

各教室へ参加を希望されるかたは各施設までお電話でお申し込みください。
※月曜日・祝日は休館日、月曜祝日の場合は火曜も休館

各施設お問合せ先

中央公民館 ☎82-2435 海洋センター ☎82-0858
 東部公民館 ☎82-1241 わたらせ自然館 ☎82-1935
 南部公民館 ☎82-1424 文化財資料館 ☎91-4018
 北部公民館 ☎77-1855

受講生募集

中央公民館

パドル体操教室
 期日 5月12日(木)・19日(木)・26日(木)
 時間 午前10時
 内容 しゃもじ形の補助具「パドル」を使い、音楽に合わせて有酸素運動を行います。

対象 一般成人20名
 参加費 無料
 持参品 タオル・飲み物
 服装 運動のできる服装・運動シューズ

東部公民館



男の料理教室
 期日 4月〜平成29年3月第3日曜日(全11回)
 ※7月・12月・3月は第2日曜日、11月は第4日曜日
 初回 4月17日(日)
 時間 午前9時30分
 内容 レパートリーを増やし

たいかたのための家庭料理実習。初めて包丁を握るかたも大歓迎。

対象 中高年男性10名
 材料費 各回1,000円
 持参品 エプロン・三角きん・持ち帰り用容器

南部公民館
ヘルシー料理教室

期日 5月14日(土)・7月9日(土)・10月15日(土)・12月10日(土)
 時間 午前9時30分
 内容 減塩、低カロリーな健康食作り。

対象 一般成人12名
 材料費 1,000円程度
 持参品 エプロン・三角きん・マスク・持ち帰り用容器

南部公民館



季節の寄せ植え教室
 期日 5月〜12月(全4回)
 初回 5月25日(水)
 時間 午後1時30分
 内容 季節の草花を寄せ植えし、手入れ方法なども学びます。

対象 一般成人20名
 材料費 各回2,000円(12月のみ3,000円)

持参品 手袋・移植ごて

北部公民館



せっけんアート教室
 期日 5月21日(土)・7月16日(土)・9月17日(土)・11月19日(土)
 時間 午後1時30分
 内容 せっけんの香りに包まれないながら可愛い小花などを作ります。

対象 一般成人15名
 材料費 実費負担(1回1,000円から1,500円程度)

北部公民館

四季の園芸教室
 期日 5月〜12月(全4回)
 初回 5月24日(火)
 時間 午後1時30分
 内容 四季に合わせた花々を華やかに寄せ植えします。

対象 一般成人10名
 材料費 各回2,160円(12月のみ3,240円)

持参品 エプロン・ゴム手袋

全公民館

活き生き学級
 期日 5月〜平成29年2月(全10回)
 内容 健康や趣味の講座・世代間交流など。

対象 町内在住60歳以上のかた40名
 申込先 在住地区の公民館

文化財資料館

機織り教室
 機織り初心者と、今までに教室に参加したことのあるかたを対象に募集します。
 期日 5月18日(水)・25日(水)・6月1日(水)・8日(水)・15日(水)(全5回)
 時間 午後1時30分〜4時
 場所 文化財資料館
 内容 初心者 コースター作り 経験者 整経など
 材料費 1,000円
 募集人員 初心者 3名
 申込期限 4月30日(土)
 申込先・問合せ 文化財資料館

イベント情報

中央公民館

板倉絵手紙の会作品展
 期日 4月1日(金)〜30日(土)
 時間 午前9時〜午後5時
 ※最終日は午後3時まで
 場所 中央公民館2階ロビー

南部公民館

子どもの広場
 期日 5月〜平成29年2月第2火曜日(全10回)
 ※10月、平成29年1月は第4火曜日
 希望日にご参加ください。
 初回 5月10日(火)
 時間 午前10時30分
 内容 絵本の読み聞かせ・リズム遊び・工作など

対象 1〜3歳の親子20組
 持参品 のり・はさみ・飲み物

北部公民館

スプリングハートフルコンサート
 期日 4月30日(土)
 時間 午後1時30分開場
 午後2時開演
 出演 メゾソプラノ 三ツ泉 美和
 アルパ 藤枝 貴子
 ピアノ 木村 美紀
 チケット代

前売券 1,000円
 当日券 1,500円

場所 北部公民館(講堂)
 チケット販売 北部公民館
 主催 ばばんごの会

北部公民館

ちびっ子広場
 期日 5月〜平成29年3月(全10回)
 初回 5月17日(火)
 時間 午前10時30分
 内容 絵本の読み聞かせ・リズム遊び・工作
 対象 0歳から入園前の親子20組
 持参品 のり・はさみ・飲み物
 場所 北部公民館(和室)

わたらせ自然館



竹工画合同展
 竹の柔らかさとやさしさを活かした、古河伝統の竹工画作品を多数展示します。
 期日 4月7日(木)〜17日(日)
 時間 午前9時〜午後4時30分

※最終日は午後3時まで
 出展 三友会・竹宗会・竹和会
 入館料 無料

わたらせ自然館

フォトコンテスト入賞作品展
 第16回渡良瀬遊水地フォトコンテストの入賞作品を展示します。
 期日 4月28日(木)〜5月8日(日)
 時間 午前9時〜午後4時30分
 ※最終日は午後3時まで
 入館料 無料

わたらせ自然館



渡良瀬遊水地ポタリング
 新緑の渡良瀬遊水地を自転車で乗り、気ままに楽しんでみませんか。
 期日 5月21日(土)
 時間 午前9時30分
 募集人員 先着20名
 参加費 無料
 申込先 わたらせ自然館
 ※自転車と双眼鏡を無料貸出
 ※雨天中止時は、わたらせ自然館で遊水地のビデオを鑑賞

町内小中学校

学校評議員募集
 町の小中学校では、子どもたちの健やかな成長を図り、「生きる力」をはぐくむために、さまざまな教育活動を行っています。また、子どもや地域の実情に応じて特色ある開かれた学校づくりを進めることを目的に、学校、家庭、地域が連携・協力して、地域全体で子どもを育てていく取り組みが進められています。このような観点から、町の各小中学校では、5名のかたに学校評議員をお願いいたします。今回、その内1名を公募します。

学校評議員の役割

①校長の求めに応じて、教育活動の計画および実施、学校と地域社会の連携の進め方など、校長の行う学校運営に関して意見を述べ、助言を行います。
 ②必要に応じて、学校評議員が一堂に会し、意見交換を行います。

募集範囲

○各小学校 各小学校区域内に在住のかた
 ○中学校 町内に在住のかた
 募集人員 各学校1名

お知らせ

春の青少年健全育成運動
 現在、群馬県内では春の青少年健全育成運動を実施中です。初めて携帯電話などを手にすることの多い春の卒業・進学・新入学の時期です。子どもたちが、気持ち良く進級・進学できるように家庭や地域で見守りましょう。

また、板倉町においては青少年推進による防犯パトロールを実施します。
 実施期間 3月15日(火)〜4月30日(土)

推進目標 県民総ぐるみで次代を担う子どもたちの健全育成に取り組みよう。
 問合せ 中央公民館 ☎82-2435



Face フェイス

美容師として働きやすい環境を目指す
お客様は喜び、スタッフが喜び、社会も喜ぶ(三喜道)

両親の影響を受け美容師に

江口彩香さんは、美容師である両親の影響を受け、美容師を目指して高校卒業後は美容専門学校に進学しました。美容師免許を取得した後は、東京都内の美容室で修業を積みました。現在は、北関東を中心に25店舗の美容室を経営する会社を両親から受け継ぎ、経営者としても活躍しています。

美容室が日曜休日のワケ

美容業界では、新卒の美容師がスタイリストとして一人前になるためには、アシスタントとして店舗で3年程度の修業期間が必要というのが相場だそうです。しかし、江口さんの美容室では、早ければ1年半でスタイリストとして活躍できるように研修を実施するよう心がけています。

また、月曜日や火曜日が定休日の美容室が多い中、江口さんの経営する美容室は日曜日を定休日としています。その理由を江

口さんに聞いてみたところ「美容室で働くスタッフに、なるべく家族との時間を大切にしたい。仕事ばかりでは、誰でも疲れてしまいます。スタッフが家庭を大事にして、プライベートが充実することで、仕事の活力に繋がるという好循環を目指しています」と話してくれました。

9時から5時の働き方を目指したい

江口さんに今後の目標を聞いてみたところ、「お店を増やすことよりも、美容師として働くスタッフの環境改善に取り組みたいです。具体的には、一般の会社で働くOLのように、美容師も9時から5時までという働きかたが成立するような仕組み作りを目指したい。それと、なるべく私も美容師としてお店に立つ時間を増やしたい」と笑顔で話してくれました。

江口さんの今後の活躍と、町内にも江口さんが経営する美容室がオープンすることを期待します。



江口彩香さん

EGUCHI AYAKA

えぐち あやか/朝日野在住
30歳 25店舗の美容室を営む会社の社長を務めつつ、一人の美容師としても活躍中。趣味は旅行で特に温泉巡りが好き。



レポーター
広報編集委員
寺崎 良明



国民年金保険料は月額16,260円

平成28年度の国民年金保険料の免除・猶予の申請を受け付けます。

学生納付特例申請

学生納付特例申請を4月1日から受け付けます。申請するかたは、平成27年中の所得の申告またはご家族の扶養申告の手続きを済ませてください。

持参するもの

- 年金手帳(すでにお持ちの人のみ)
- 新学年の学生証(有効期限が平成29年3月31日まで更新してあるもの)または、平成28年度の在学証明書
- 印鑑

またこの制度により、平成27年度に保険料納付を猶予されているかたで、平成28年度も引き続き在学予定のかたへ、3月下旬に学生納付特例申請書を送付します。同一の学校に在学されているかたは、このハガキに必要事項を記入し返送いただくことにより、平成28年度の申請ができます。

問合せ 戸籍年金係 内線 234

消費トラブルにご注意!



大量・高額な学習教材の契約は、慎重に検討してから 事例1



学習教材の勧誘電話があり、自宅に来てもらうことにしました。中学生の娘と一緒に説明を受けた教材の内容は、中学3年分、60万円と高額なので不安でしたが、「この教材で勉強しない子はいない」「テストの点も確実」などと言われて、特典の学習用タブレットも魅力的だったので契約し、代金を支払いました。

しかし、契約後はタブレットの

使い方の説明に来ると言ったが来訪せず、電話で問い合わせても態度がひょう変しており不信感を抱きました。娘も教材に興味を示さないので解約したい。(中学生の母親)

ひとことアドバイス

学習教材は実際に使ってみないと自分に合っているかなどは分かりません。契約をする場合は、一度に多量、多額の学習教材は購入せず、最小単位で、せめて学年ごと、必要な科目だけ、契約するようにしましょう。

「特典が付く」「すぐに成績が上がる」などを強調し契約を迫られても、その場では契約せず、慎重に検討しましょう。契約書をよく読み、解約等の条件についてもよく確認することが大切です。

相談は消費生活センターまで ☎82-7830(ナヤマナシ)

水道工事休日当番

| 月 | 日 | 曜日 | 当番店 | 電話 |
|---|----|--------|---------|---------|
| 4 | 2 | 土 | 俣岩崎設備 | 82-0027 |
| | 3 | 日 | 俣しんえい設備 | 82-0001 |
| | 9 | 土 | 山岸管工設備 | 82-0095 |
| | 10 | 日 | 小倉設備 | 82-0261 |
| | 16 | 土 | 宇治川管工 | 77-0057 |
| | 17 | 日 | 高田管工設備 | 82-1856 |
| | 23 | 土 | 俣長谷川設備 | 77-0358 |
| | 24 | 日 | 土橋設備 | 82-2982 |
| | 29 | 祝 | 俣佐山設備 | 82-2152 |
| | 30 | 土 | 俣根岸工業 | 82-0537 |
| 5 | 1 | 日 | 俣岩崎設備 | 82-0027 |
| | 3 | 祝 | 山岸管工設備 | 82-0095 |
| | 4 | 祝 | 小倉設備 | 82-0261 |
| | 5 | 祝 | 宇治川管工 | 77-0057 |
| 7 | 土 | 俣長谷川設備 | 77-0358 | |

●水道料金納入地区 1区、2区、10区の一部、11~16区
●水道料金口座振替日 5月6日(金)

休日当番医

| 期日 | 内科系 | 外科系 | 耳鼻科 |
|---|---|---------------------|---|
| 4月3日(日) | 館林記念病院 72-3155 金丸内科医院 88-3200 | - | 川島脳神経外科医院 75-5511 板倉耳鼻咽喉科クリニック 80-4333 |
| 4月10日(日) | 堀越医院 73-4151 新井内科クリニック 20-1220 | - | 新橋病院 75-3011 |
| 4月17日(日) | 松井内科医院 75-9880 小西医院 86-2261 | - | 小曾根整形外科 72-7707 川田耳鼻咽喉科医院 72-3314 |
| 4月24日(日) | 星野こどもクリニック※いたくら内科クリニック 70-7200 70-4080 | - | 澤田皮膚外科 70-7703 |
| 4月29日(祝) | まりレディースクリニック 76-7775 小林内科医院 88-8278 | - | 慶友整形外科病院 72-6000 |
| 5月1日(日) | 横田医院 72-0255 かさはら内科医院 55-2537 | - | 最上胃腸科外科 74-3763 川村耳鼻咽喉科医院 72-1337 |
| 5月3日(祝) | ごが内科クリニック 73-7587 星野こどもクリニック※ 70-7200 | ミツフ診療所 70-3030 | むじの木整形内科クリニック 91-4070 |
| 5月4日(祝) | 多々良診療所 72-3060 益田小児科※ 62-5535 | いたくら内科クリニック 70-4080 | 慶友整形外科病院 72-6000 |
| 歯科 | | | |
| 館林邑楽歯科保健医療センター 73-8818 午前9時~正午・午後1時~3時 | | | |
| ◆緊急 館林厚生病院 72-3140 (内科系・外科系) ◆夜間 夜間急病診療所 73-2313 午後7時~10時(日、祝日を除く) 内科・小児科(要電話確認) | | | |

●診療時間は、午前9時~午後5時
●耳鼻科の診療時間は、午前9時~午後1時
●内科形の※は、小児科のみとなります。
●救急テレホンサービス(☎73-5699): 受診可能病院を紹介しています。



② 大きな炎をあげて燃えるヨシ原



春の風物詩

3月26日(土)、渡良瀬遊水地ヨシ焼き連絡会主催のヨシ焼きが、実施されました。

渡良瀬遊水地の大部分を占めているヨシ原を焼くことで、ヨシに寄生する害虫の駆除並びに野火による周辺家屋への類焼防止、また、貴重な湿地環境の保全などを目的として実施されています。

② 体のバランス状態を測定



自分の状態を数値で確認

3月16日(水)、共盛コミュニティサロン(住民センター)で、出張健康測定教室が開催されました。当日は、いきいきサロン(旧10区)の参加者22人が、握力や骨密度などの測定をしました。参加者の測定を行った慶友整形外科病院の三村医師は各測定の正常値と異常値の目安や、測定値からわかることを説明し、「転倒しないように、普段から筋力や体力をつけるよう心がけてください」と話しました。

板倉町出身のJリーガー誕生 垣田裕暉選手がプロ契約

大字飯野出身の垣田裕暉選手(18歳)が、鹿島アントラーズとプロ契約を結びました。垣田選手はユースチームで3年間プレー、その実力が認められ、今回のトップチームへの昇格となりました。垣田選手から「まずは、試合に出てフォワードとして、2桁得点を目指したい」という力強い抱負と「レギュラーになれるように頑張りますので、板倉町の皆さん、応援をどうぞよろしく」とのコメントをいただきました。



② 186cm 78kgの恵まれた体型を生かして点を取る！

第2回邑楽郡ドッチビー大会 いなづま子ども会が3位に

2月14日(日)、第2回邑楽郡ドッチビー大会が邑楽町町民体育館で開催され、郡内各町代表10チームが熱戦を繰り広げました。板倉町からは昨年のスポーツフェスティバルのディスクドッチ競技で1位の「いなづま子ども会」(旧29区)と2位の「ふれあい子ども会」(旧31区)が出場し、見事、いなづま子ども会が3位入賞を果たしました。



② 最後まであきらめず、大健闘しました

② 卒業証書を受け取り最後のホームルーム、笑顔で母校を巣立ちます



板倉中学校卒業式 笑顔で巣立つ

3月11日(金)、板倉中学校で卒業式が行われ、127名が学舎を巣立ちました。卒業式では、保護者や在校生の温かい拍手に迎えられた後、校長先生から一人ひとりが卒業証書を受け取りました。卒業生は、卒業の喜びと仲間との別れをかみしめながら、不安と期待を胸にそれぞれの進路へ歩み始めました。

② 卒業生を代表して答辞を述べる吉成祐南さん



② 涙を流しながら卒業生の歌を歌いきりました



② 恩師に見送られ、思い出が詰まった学舎を後にしました



② 部活動でいっしょに汗を流した仲間たち

APRIL-MAY 2016

SCHEDULE 4 ITAKURA TOWN

- 板倉町役場(町) 8 2 - 1 1 1 1
- 保健センター(保) 8 2 - 3 7 5 7
- 資源化センター(資) 8 2 - 5 3 7 1
- 海洋センター(海) 8 2 - 0 8 5 8
- 福祉センター(福) 8 2 - 3 9 0 0
- 児童館(児) 8 2 - 2 2 7 0

日 Sun 月 Mon 火 Tue 水 Wed 木 Thu 金 Fri 土 Sat

【定休日及び休館日のお知らせ】 4月から行政区の名称が変更になりました。

- 各公民館：月曜日及び祝日
 - 海洋センター：月曜日及び祝日
 - わたらせ自然館：月・火曜日及び祝日の翌日(5月3日、4日、5日は開館、6日は休館)
 - 文化財資料館：月曜日
 - 総合福祉センター：土・日曜日及び祝日
 - 児童館：日曜日及び祝日 ※詳しくはお問い合わせください。
- 詳しくは、5ページでご確認ください。

| | | | | | | |
|--|------------------------|-------------------------------------|---|-------------------------|-----------------------------------|-------------|
| 3 | 4 | 5 | 6 | 7 | 8 | 9 |
| ◆さくらウオーク(福祉センター発着) ◆第7回板倉町春季野球大会(1日目)(渡良瀬グラウンド) | ◆おはなし会(児) | ◆水道料金口座振替日(旧・14区の一部～29区) | ◆ストレス・こころの相談(館保) ◆春の全国交通安全運動(~15日まで) ◆6か月児相談(保) ◆乳児健診(保) | ◆小・中学校入学式 ◆小・中学校始業式 | ◆県民交通安全日 | ◆チャレンジ広場(児) |
| 10 | 11 | 12 | 13 | 14 | 15 | 16 |
| ◆第7回板倉町春季野球大会(2日目)(渡良瀬グラウンド) ◆交通事故死ゼロを目指す日 | ◆こあら学級(保) ◆おはなし会(児) | ◆人権相談(北公) ◆行政相談(北公) ◆法律相談(中公) | ◆ふれあい相談会(館保) | ◆英語であそぼう(児) | ◆1歳6か月児健診(保) ◆自転車マナーアップデー | ◆県民防犯の日 |
| 17 | 18 | 19 | 20 | 21 | 22 | 23 |
| ◆第34回板倉町春季家庭婦人バレーボール大会(海) | ◆おはなし会(児) | ◆おたのしみ広場(児)(1, 2歳児クラス) | ◆ストレス・こころの相談(館保) | ◆英語であそぼう(児) | | |
| 24 | 25 | 26 | 27 | 28 | 29 | 30 |
| | ◆高齢者交通安全日 ◆おはなし会(児) | ◆おたのしみ広場(児)(フリー) | ◆ベビーマッサージ(児) | ◆ばおばお(保) ◆英語であそぼう(児) | 昭和の日 | |
| 5/1 | 2 | 3 | 4 | 5 | 6 | 7 |
| ◆県民交通安全日 | ◆おはなし会(児) | 憲法記念日 | みどりの日 | こどもの日 | ◆水道料金口座振替日(1, 2区, 10区の一部, 11~16区) | ◆チャレンジ広場(児) |

◎窓口延長は、毎週水曜日午後7時15分まで ◎その他、各イベント・催し物については、町ホームページのイベントカレンダーをご覧ください。

🔥 生ごみ・可燃ごみ収集日 🗑️ かん・びん・危険物収集日 ※可燃性粗大ごみは、月～金曜日(祝日を除く)及び指定日に搬入可

| | |
|--|-------------|
| <p>● 人権相談 午前10時～正午</p> <p>● 行政相談 午前10時～正午</p> <p>● 法律相談 午後1時～3時</p> <p>※要予約</p> <p>● 問合せ 戸籍年金係</p> <p>☎ 内線 231</p> <p>● 農地相談 午後1時30分～4時</p> <p>※要予約 農業委員会</p> <p>☎ 内線 415</p> <p>● 教育相談 午後2時～4時</p> <p>※要予約</p> <p>☎ 問合せ 板倉中学校相談室</p> <p>☎ 82-11584</p> <p>● 福祉センター相談情報</p> <p>ボランティア何でも相談 (毎週月～金)</p> <p>☎ 午前9時～午後5時</p> <p>問合せ 福祉センター</p> <p>● 保健センター相談・教室情報</p> <p>● 子どもの相談 ばおばお</p> <p>4月28日からの成長</p> <p>午後1時30分～5時※要予約</p> <p>◆ 健康相談</p> <p>☎ 午前10時～11時30分</p> <p>問合せ 保健センター</p> <p>☎ 82-13757</p> <p>● 館林保健福祉事務所相談情報</p> <p>子育てこころの相談 (第2月曜日)</p> <p>☎ 午前9時～11時 ※要予約</p> <p>◆ ストレス・こころの相談 (第1・3水曜日)</p> <p>☎ 午後1時30分～3時※要予約</p> <p>◆ ふれあい相談会 (第2水曜日)</p> <p>☎ 午後1時20分～3時30分</p> <p>※要予約</p> <p>☎ 問合せ 館林保健福祉事務所</p> <p>☎ 72-13230</p> <p>● ぐらしの相談窓口(休館日を除く)</p> <p>☎ 毎日午前8時30分～午後5時</p> <p>☎ 中央公民館 82-12435</p> <p>☎ 東部公民館 82-11244</p> <p>☎ 南部公民館 82-11424</p> <p>☎ 北部公民館 77-11855</p> | <p>定例相談</p> |
|--|-------------|



広報いたくらは、自然保護のため再生紙とベジタブルインキを使用し作成しています。