

こうほういたくら

4

2017 APRIL NO.753

ITAKURA TOWN PUBLIC RELATIONS MAGAZINE

# ITAKURA



いわた美鈴会  
(八木節サークル)  
☎82-2851 増田



平成29年度予算

一般会計総額は約58億円。P 2

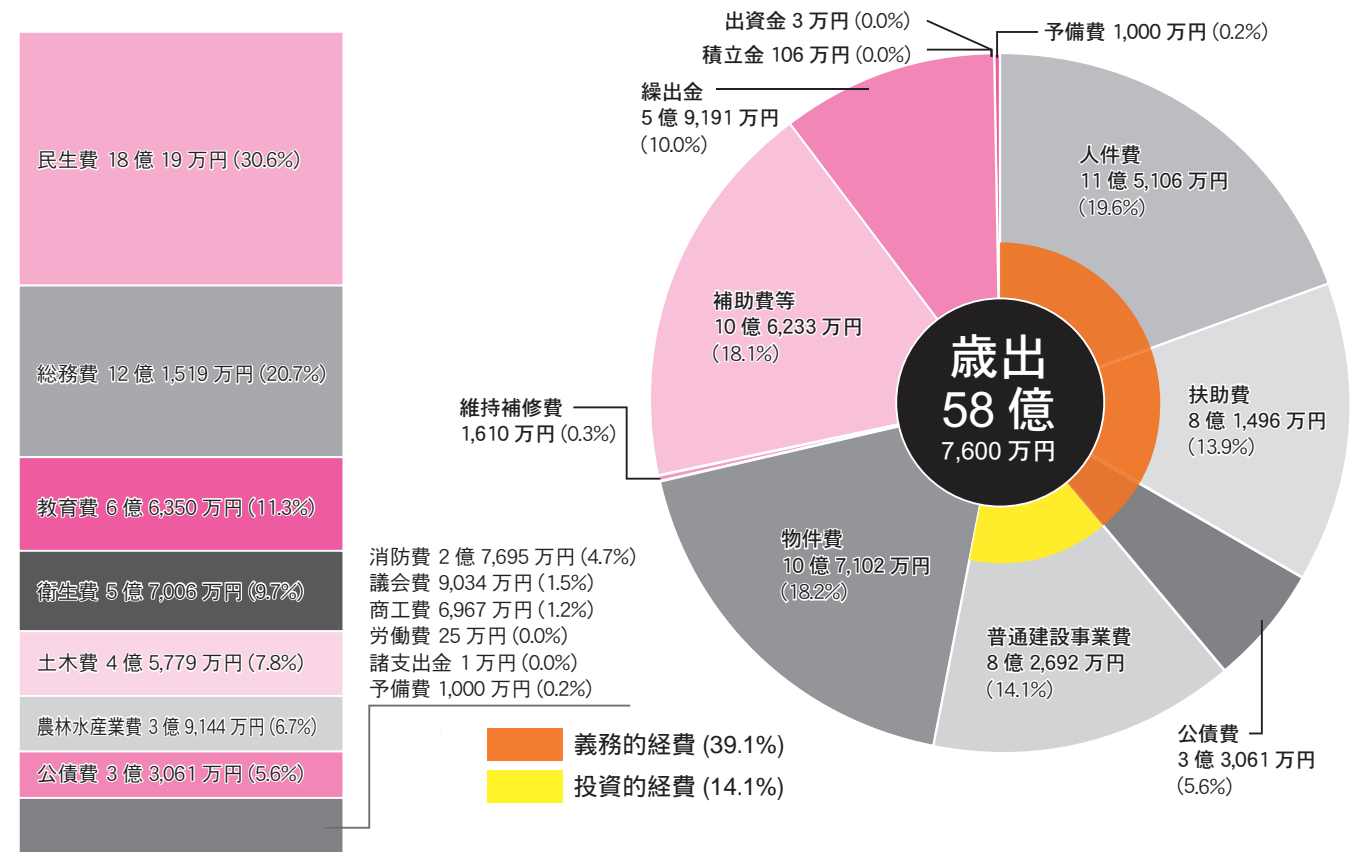

・庁舎建設2年目  
・町内小中学校の給食費無料化実施

# 平成29年度

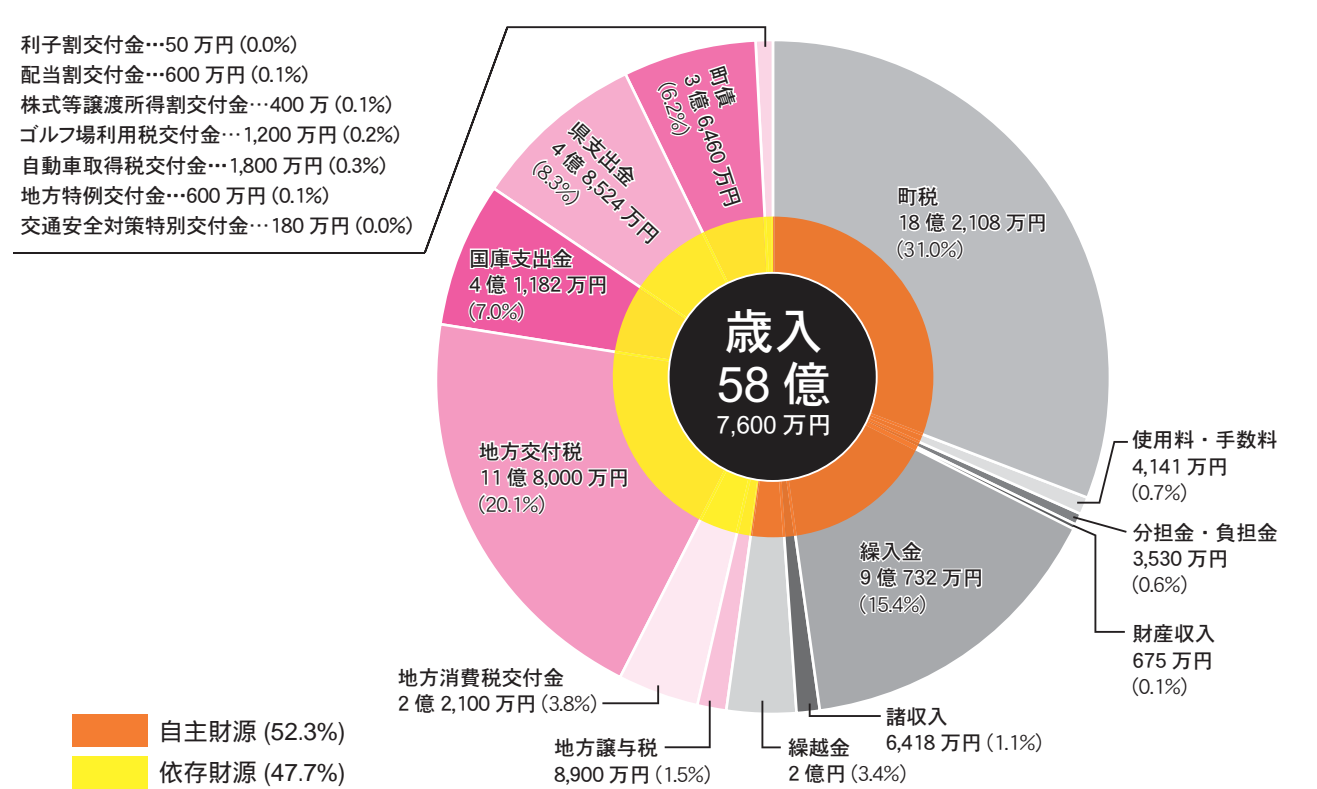

# 一般会計58億7,600万円 特別会計40億8,202万円 板倉町の予算

	平成27年度末	平成26年度末
一般会計	37億6,404万円	38億1,352万円
下水道事業特別会計	9億2,989万円	10億329万円
合計	46億9,393万円	48億1,681万円

	平成27年度末	平成26年度末
一般会計※	37億600万円	36億815万円
国民健康保険特別会計	649万円	649万円
介護保険特別会計	1億1,280万円	1億2,182万円
合計	38億2,529万円	37億3,646万円

※土地開発基金、奨学基金を含まない

後期高齢者医療特別会計	1億3,914万円
国民健康保険特別会計	25億357万円
介護保険特別会計	12億5,083万円
下水道事業特別会計	1億8,848万円
合計	40億8,202万円

び農業機械の導入に対し補助 5,100万円

○担い手育成・就農支援事業 農業の担い手育成・就農支援のための各種助成の実施 3,039万円

○合併対策事業 合併協議会に対する負担金等 455万円

問合せ 財政係 内線132

**用語の説明**

地方交付税▼財源不足を補うために、国から町に交付されるお金

国庫・県支出金▼特定の目的のために国、県から交付されるお金

町債▼公共事業などの財源として国や銀行などから借りるお金

地方譲与税▼国が徴収した自動車重量税などから配分されるお金

投資的経費▼インフラ整備など、将来に残るものに支出される経費

公債費▼町が借り入れた町債の元利償還金

繰出金▼一般会計から特別会計へ支出される経費

**一般会計当初予算**

平成29年度の一般会計予算の総額は、対前年度5億4,600万円、8.5%減の58億7,600万円となります。

減額要因としては、庁舎建設工事の入札で工事費が減少したことや、当初2か年度の予定だったものが3か年度に延び、事業費が分散化したことなどによりです。

歳入のうち町債（借入金）が対前年度3億7,340万円、50.6%の減、積立金等からの繰入金が対前年度2億790万円、18.6%の減となつています。一方、歳出のうち公共工事等の投資的経費が対前年度5億9,058万円、41.7%の減となつています。

平成29年度は、特に子育て支援と教育に重点を置いた予算となっており、特徴的な事業の概要は次のとおりです。

**ハード面（工事等）**

- 庁舎建設事業 4億3,040万円
- 庁舎非常用電源設備整備事業 730万円
- 町単独道路整備事業 8,330万円
- 産地パワーアップ事業 130万円
- 企業と農業生産法人等が連携した加工用野菜の材料確保のための施設ハウスの新設及び成の拡充
- 16〜18歳入院費無料化 80万円
- 子宮がん個別健診自己負担額を1,500円から500円にワンコイン化
- 不妊症及び不育症治療費助成の拡充
- 老人福祉センターへの健康増進用品の設置 103万円
- 英検検定料助成 6,359万円
- 小中学校給食費の無料化
- 板中コンピュータ教室情報機器整備事業 1,043万円
- 橋梁長寿命化事業 1,000万円
- 5,000万円
- 板中校舎改修事業 2,840万円
- ソフト面（工事等以外）
- 小中学校給食費の無料化
- 3級以上を受検した場合の受検料の半額を助成（高校生以下が対象）

## 新庁舎建設工事



地下貯留槽(調整池)工事中



雨水を一時的に溜める地下貯留槽は、敷地内に8箇所設置し、合計約720トンの雨水を溜めることができます。

問合せ 企画調整係  
☎内線141

写真レポート

New town hall



### 副町長 中里重義氏が副町長に就任

4月1日付で、中里重義氏なかざしげよしが副町長に就任しました。任期は平成33年3月31日までの4年間です。副町長にあたる役職は、平成19年3月から不在になっていましたが、中里氏が副町長として約10年ぶり



中里重義氏  
大字板倉

に就任したことになります。中里副町長は、就任にあたり「副町長という重責を担うことになり、身の引き締まる思いです。板倉町の将来像であります『みんなが安心して暮らせるまち』の実現に向けて精一杯の努力をしてまいりますので、ご指導・ご支援の程をよろしくお願いいたします」と抱負を述べました。

問合せ 秘書人事係  
☎内線111



### 選挙管理委員 田部井治さんが新たに就任

3月1日付で、田部井治さんたべいおさむ(大字板倉)が選挙管理委員に就任しました。田部井さんには、今後行われる選挙の適正な管理執行にご尽力いた



田部井治さん  
大字板倉

だきます。

また、これまで選挙管理委員として、3年9か月の間ご尽力いただいた大橋登さんおほしひろる(大字板倉)が2月28日をもって退任されました。大橋さんの選挙管理委員としての功績に対し、町長から感謝状が贈呈されました。

問合せ 行政安全係  
☎内線122



### 福祉医療制度 4月から対象者を拡大しました

4月1日から高校生世代のかたの入院費・食事代も福祉医療の対象となりました。対象者 中学校卒業から18歳日までのかた ※ただし、一度婚姻したかたは対象外

支給申請方法 医療費を医療機関に一時立替払し、福祉医療費給付申請書(町様式)に領収書を添付して保険医療係へ提出してください。必要な書類 保険証、認め印、振込先の口座が分かるもの、領収書、戸籍謄本(本籍が板倉町以外のかた)、他の制度からの支払額が分かるもの

申請・問合せ 保険医療係  
☎内線322



### 板倉ニュータウン住宅用地分譲 4月1日から新価格にて分譲開始



「板倉ニュータウン住宅用地」の分譲を促進するため、地価の推移を考慮し、分譲価格の見直しと新規分譲を、4月1日から行います。

新築をお考えのかた、興味のあるかたは、この機会に板倉ニュータウン販売センターまで足をお運びください。

なお、詳細は、板倉ニュー

タウンホームページをご覧ください。販売センターまでお問い合わせください。

- 価格を見直す地区**
- 所在地 朝日野一丁目、朝日野四丁目、泉野一丁目地内
  - 分譲区画数 56区画
  - 分譲面積 200㎡〜463㎡(約61坪〜約140坪)

- 分譲価格 590万円台〜1,560万円台(平均約870万円)
- 新たに分譲を開始する地区**
- 所在地 泉野一丁目地内
- 分譲区画数 41区画
- 分譲面積 225㎡〜272㎡(約68坪〜約82坪)
- 分譲価格 540万円台〜900万円台(平均約720万円)
- 継続分譲中の地区**
- 所在地 朝日野四丁目地内
- 分譲区画数 4区画
- 分譲面積 218㎡〜221㎡(約66坪〜約67坪)
- 分譲価格 640万円台〜750万円台(平均約670万円)
- 申込受付期間 4月1日(土)〜19日(水)
- 申込・問合せ 板倉ニュータウン販売センター(朝日野三丁目9番地)  
☎ <http://www.itakura-newtown.or.jp/>  
☎0120-7014051
- 誘致推進係 ☎7014040



### 移住支援 住宅取得費用の一部を補助(先着20人)

補助対象者 次のいずれにも該当するかた

- 1 町に転入したかた、またはこれから転入するかた
- 2 転入日から前2年間は板倉町に住んでいないかた
- 3 取得した住宅の所有者で、5年以上継続して住むかた
- 4 取得した住宅に住む全員が町税などの未納がないこと
- 5 この補助金を初めて受けるかた
- 6 平成29年度末までに、取得した住宅の所在する住所に住民登録をするかた

室を備えた住宅  
③ 現行の耐震基準に適合していることを証明できる住宅  
④ 建築基準法及び関連法令に適合している住宅  
⑤ 工事請負契約締結日が平成27年4月1日以降である住宅  
⑥ 宅地建物取引業者が売主または仲介し、売買契約締結日が平成27年4月1日以降である住宅 ※その他に必要事項があります。

- 補助金額** 住宅取得価格の3%(上限30万円)
- ※申請できる期間は転入日から1年以内です。
- 申請先・問合せ 計画管理係  
☎内線422

## 産業政策係を分割しました

4月1日から産業振興課産業政策係を、「誘致推進係」と「商工観光係」に分割しました。誘致推進係は、企業誘致、町内立地企業の支援業務、ニュータウン分譲等の事務を行います。商工観光係は、商工業振興、観光振興、板倉まつり等の業務を行います。

事務室については、両係ともこれまでと同じニュータウン販売センター内のまま変わりません。

○誘致推進係/商工観光係  
☎70-4040  
FAX 70-4041  
問合せ 秘書人事係(内線111)

【入札結果】 予定価格が250万円を超えるものを掲載。全ての入札結果及び詳細は町ホームページに掲載しています。 問合せ 財政係 ☎内線132

執行日	件名	場所	予定価格・設計金額(税抜)	落札金額(税抜)	落札率	落札者
2月24日(金)	板倉ニュータウン太陽光発電所内新設道路工事	朝日野二丁目地内	1,373万円	1,340万円	97.6%	三郷建設工業(株)
2月24日(金)	板倉町水質浄化センター維持管理業務委託(平成29~33年度)	板倉町水質浄化センター	1億8,000万円	1億5,000万円	83.3%	月島カワチビル(株)
2月24日(金)	一般廃棄物収集運搬業務委託(平成29年度)	町内全域	3,397万円	2,189万円	64.4%	(有)井上興業
2月24日(金)	資源物収集運搬業務委託(平成29年度)	町内全域	2,667万円	1,130万円	42.4%	(有)井上興業※

※資源物収集運搬業務については(有)井上興業が落札しましたが、契約を辞退しました。この行為は、板倉町競争入札参加資格者指名停止措置要綱別表第2-13(不正又は不誠実な行為)に該当するため、3月4日から4月3日までの1か月間指名停止としました。

### 土地や家屋の価格を知ることができます

4月3日(月)から5月31日(水)まで、町内の土地家屋の価格などが記載されている縦覧帳簿を見ることが出来ます。これにより、自分の資産評価額が適正なのかどうかを町内の他の資産と比較・確認することが出来ます。

縦覧対象者 町内に土地建物を所有している固定資産税納税義務者のかた及びその代理人のかた ※家族の代理であつても、代理人の場合は、委任状が必要です

縦覧内容 ①土地(所在・地番・地目・地積・評価額) ②家屋(所在・家屋番号・種類・構造・床面積・評価額) 縦覧期間 4月3日(月)〜5月31日(水) ※土日・祝日を除く

時間 午前9時〜午後5時 閲覧場所 第2庁舎戸籍課課資産税係持参するもの 身分証明書(運転免許証やパスポートなど、本人確認ができるもの) 問合せ 資産税係 ☎内線215・216



女性のがん検診を実施

健康エンジヨイポイント対象
子宮頸がん検診、乳がん検診を左記の日程で実施します。

Table with 4 columns: 行政区, 検診日, 行政区, 検診日. Lists screening dates for various districts.

任意予防接種費用を一部助成

左記の予防接種の一部費用を助成します。各種類ごと1人につき生涯1回限りです。

Table with 3 columns: 助成額, 対象, 予防接種の種類. Details vaccination cost support.

申請方法 接種後、次のものを持って保健センターにお越しください。

○振込先口座がわかるものは、郵送します。

申請先・問合せ 保健センター

人間ドックの健診費用を助成します

健康エンジヨイポイント対象
人間ドック及び脳ドックの費用を助成します。

- 日帰り人間ドック 15,000円
○脳ドック 15,000円
○1泊人間ドック 20,000円

必要書類 保険証、領収書、健診結果表、特定健診受診券

○領収書(予防接種の種類が記入されているもの)

注意事項 5月から行われる特定健診及び後期高齢者健診

健康の鉄人教室① 春の音楽療法教室

健康エンジヨイポイント対象
皆さんで歌って楽器を鳴らして、こころもからだもリフレッシュしましょう。

人間ドック助成必須項目

Table with 2 columns: 診察, 質問(問診). Lists medical examination items.

問合せ 保険医療係

保険医療係 内線326
http://www.town.itakura.gunma.jp/

新年度のはじまりを事故ゼロで

春の全国交通安全運動を4月6日(木)～15日(土)の期間で実施します。

問合せ 行政安全係

内線122

有料広告掲載欄
[広告]

円(税込み)
対象 町内在住・在勤で、20回以上参加できるかた。
定員 30人
申込期限 5月25日(木)
申込・問合せ 社会福祉協議会

病児・病後児保育をご利用ください

病児・病後児保育とは、お子さんが病気で集団保育ができないときに、専用施設でお子さんを一時的にお預かりするものです。

※利用するためには、事前に利用登録が必要です。
利用資格 板倉町に住所があり、保護者の就労などで家庭保育が困難な小学3年生までの児童で、次のいずれかに該当する場合

○当面症状の急変は認められないが、病気の回復期にないため、集団保育が困難な場合
○病気の回復期にあるが、集団保育が困難な場合
実施施設 こやなぎ小児科
病児保育室ばんだ(館林市富士原町1174-18)

危険物取扱者試験(甲・乙・丙種)を実施

準備講習会
日時 5月23日(火)
午前9時30分～午後4時30分
場所 館林市郷谷公民館
受講料 9,000円
(テキスト代含む)
○試験

後期高齢者医療保険料の軽減措置が変わりました

今年度から、後期高齢者医療保険料の均等割額5割軽減と2割軽減の軽減該当条件が変わりました。また、所得割額の軽減割合が、5割軽減から2割軽減に変わりました。

○後期高齢者医療保険料に関すること
住民税係 内線213
○後期高齢者医療保険証に関すること

平成29年度 板倉町農作業標準料金表(消費税別)

Table with 3 columns: 作業名, 内容, 料金(円). Lists agricultural work rates.

※上記の標準額(10アールあたり)は4月1日から適用。
【問合せ】農業委員会事務局 内線415

# イベント etc

## 板倉まつり 新規参加団体募集

夏の一大イベントである「板倉まつり」に新規に参加する団体を募集します。参加を希望される団体は左記まで電話でお申し込みください。なお、前回参加された団体には、事務局より後日通知をお送りします。

開催日 8月5日(土)

場所 板倉東洋大前駅西口周辺  
募集部門

○ステージ発表：ステージでの民謡や民舞・フラダンス・和太鼓の演奏等

○パレード：会場内をお囃子やみこし、山車などでの練り歩き等

○アトラクション(模擬店等)：物販販売や体験型イベント

申込締切日 4月25日(火)

申込・問合せ  
板倉まつり運営委員会事務局(商工観光係)  
☎70-4040

募集します。  
対象 18歳以上(高校生不可)のかた  
勤務時間 5月・6月・9月・10月の毎週土曜・日曜・祝日  
※5月1日〜7日は毎日  
午前8時30分〜午後5時15分まで

## 勤務場所

群馬の水郷  
勤務内容 揚舟の船頭及び運航に係る業務全般  
時給 1,000円

申込・問合せ  
商工観光係  
☎70-4040  
✉shoko@town.itakura.gunma.jp  
http://www.town.itakura.gunma.jp/

## 医師育成修学資金

館林厚生病院に将来医師として勤務する意思のある医科大学大学生などへ医師育成修学資金を貸与します。資金貸与終了後、一定期間館林厚生病院に勤務することにより、その返還が免除されます。

募集人員 4人  
資格 ①医科大学、医科大学院において医学を履修する課程に在学する学生

## 渡良瀬遊水地クリーン 作戦参加者募集

渡良瀬遊水地の美しい自然を守るため、クリーン作戦を実施します。当日はどなたでも参加できます。軍手とごみ袋は主催者が用意しますので

## 警察官募集

受付期限 4月7日(金)  
試験区分 警察官A(男女)、警察官B特別(男女)、警察官A(武道指導・男女)  
試験日 5月14日(日)  
問合せ 館林警察署警務課  
☎75-0110

## 花と緑のクリーン作戦 活動団体を募集

支援する活動  
県管理の道路や河川などの公共施設での除草、花緑の植栽、側溝清掃を含む活動  
※一団体につき、一申請(空き缶やゴミ拾いのみの活動、除草剤散布は支援の対象外)支援する団体  
構成員が10人以上の自治会やボランティア団体などで、4月から平成30年2月末までの間に3回以上、館林市及び邑楽郡内で活動を行う団体  
助成金額 一律20,000円  
申請期間 4月3日(月)〜6月9日(金)

## 寄附受納

○指定寄附金  
交通安全に関する事業として250,000円  
(二財) 館林交通安全教育協議会 様

○物品寄贈  
■一眼レフデジタルカメラ1台  
■平成28年度南小学校卒業生保護者 様  
■回転式書棚2台、本棚2台、一輪車4台  
■平成28年度東小学校卒業生保護者 様  
■体育館シート巻き取り機1台  
■平成28年度板倉中学校卒業生保護者 様

問合せ 財政係  
☎133

## 野木町(栃木県)

ささら獅子舞  
日時 4月8日(土)  
午後1時30分〜午後4時  
○4月9日(日)  
午後2時〜午後3時30分  
場所 熊野神社  
(野木町野渡752番地)  
内容 山車、獅子舞

## 春神楽

日時 4月9日(日)  
午前10時〜午後2時  
場所 野木神社  
(野木町野木2404番地)  
内容 太々神楽奉納  
問合せ 産業課  
☎028015714153

## 栃木市(栃木県)

とち介のお誕生会2017  
全国から20を超えるおともだちキャラが駆けつけ、楽しいアトラクションやグルメブースなどでお祝いします。  
日時 4月16日(日)  
午前11時〜午後3時  
場所 栃木市総合体育館  
※入場無料(上履き持参)  
問合せ シティプロモーション課  
☎02821212317

## 加須市(埼玉県)

加須市民平和祭でジャンボこいのぼり遊泳  
全長100m・重さ330kgの世界一大きい『ジャンボこいのぼり4世』が加須の大空を泳ぎます。  
日時 5月3日(祝) 午前10時〜  
※天候により翌日に順延する場合があります。  
場所 利根川河川敷緑地公園ほか  
問合せ 商業観光課  
☎04801621111  
(内線276)

## 古河市(茨城県)

古河こどもまつり  
古河市内の団体による各種イベントや、模擬店などが催されます。ステージでは、子どもたちがダンスや和太鼓演奏など日ごろの練習の成果を発表します。  
期日 4月29日(祝)  
場所 古河公方公園(古河総合公園)  
主催 青少年のための古河市民会議  
主管 古河こどもまつり運営委員会  
問合せ 生涯学習課  
☎028012215111

# くらしの情報

## 安全安心メール

携帯電話やパソコンのメール機能を利用した防犯・防災・緊急・町の情報配信を行っています。登録は、町ホームページまたは、QRコードから可能です。

## まちの動き

人口	14,991人 (-22)
男	7,504人 (-12)
女	7,487人 (-10)
世帯数	5,481戸 (-7)

( )内は前月比  
平成29年3月1日現在

## 今月の税金

納税は口座振替が便利です！  
口座振替を利用すれば、納期限の日に自動的に納付されます。  
納め忘れもなく、安心・便利です。  
問合せ 収税係  
☎内線221・222  
毎週水曜日に窓口延長を午後7時15分まで行っています。ご利用ください。

## 事故と犯罪の発生状況

事故 2月16日〜3月15日

	累計	前年比
人身事故	1件 (4件)	+2
物件事故	17件 (37件)	-1

犯罪 2月1日〜2月28日

	累計	前年比
侵入窃盗	1件 (1件)	-1
乗物盗難	3件 (4件)	+3
器物損壊	0件 (1件)	0
住居侵入	0件 (0件)	0
その他の事件	2件 (4件)	-3

※( )内は平成29年1月からの累計

## ごみは透明または半透明の袋で出しましょう

1月から、透明または半透明のごみ袋で、ごみ出しができることになりました。透明または半透明のごみ袋とは、中身のごみが外から見て分かる

## 県営住宅入居者募集

募集案内をご覧ください。  
入居資格 現在住宅に困って

問合せ 資源化センター  
☎82-5371  
http://www.gunma-jkk.or.jp

## 県住宅供給公社

問合せ 収税係  
☎内線221・222  
毎週水曜日に窓口延長を午後7時15分まで行っています。ご利用ください。

インフォメーション

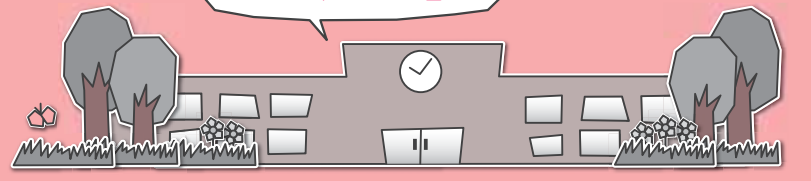

各教室へ参加を希望されるかたは各施設までお電話でお申し込みください。

※月曜日・祝日は休館日、月曜祝日の場合は火曜も休館

各施設お問合せ先

- 中央公民館 ☎82-2435 海洋センター ☎82-0858
- 東部公民館 ☎82-1241 わたらせ自然館 ☎82-1935
- 南部公民館 ☎82-1424 文化財資料館 ☎91-4018
- 北部公民館 ☎77-1855

受講生募集

**各公民館**  
**活き生き学級**  
 期間 5月〜平成30年2月(全10回)  
 内容 健康や趣味の講座・世代間交流など  
 対象 町内在住の60歳以上のかた40名  
 申込先 在住地区の公民館

中央公民館

**パドル体操教室**  
 期間 5月11日(木)〜6月1日(木) 毎週木曜日(全4回)  
 時間 午後1時30分  
 内容 しゃもじ形の補助具「パドル」を使い、音楽に合わせて有酸素運動を行います。  
 対象 一般成人20名  
 持参品 ヨガマットまたはバスタオル・飲み物  
 服装 運動のできる服装・運動靴

東部公民館

**おもてなし料理教室**  
 期日 5月9日(火)・7月4日(火)・9月12日(火)・11月14日(火)・平成30年1月16日(火)・3月13日(火)  
 時間 午前9時30分

北部公民館

**せつけんアート教室**  
 内容 ヒと手間の簡単に作れる料理実習  
 対象 一般成人女性10名  
 (お申込みが多い場合は12名まで参加可能)  
 材料費 1回1,000円程度  
 持参品 1人お米一合・エプロン・三角きん・持ち帰り用の容器



期日 5月20日(土)・7月15日(土)・9月16日(土)・11月18日(土)(全4回)  
 時間 午後1時30分  
 内容 1本のナイフでかわいい花々を削り出します。  
 対象 一般成人15名  
 材料費 実費負担(1回1,000円〜1,500円程度)

北部公民館

**四季の園芸教室**  
 期間 5月・7月・10月・12月(全4回)

国際交流協会

**第一期英会話教室**  
 初めてのかたも大歓迎です。英会話を通して、異文化を学んでみませんか。  
 期間 5月7日(日)〜7月9日(日) 毎週日曜日(全10回)  
 時間 午後7時〜8時30分  
 場所 東部公民館  
 講師 国際交流協会スタッフと英語を母国語とする外国人  
 内容 ①英会話の基本パターン  
 ②海外旅行を想定した英会話  
 ③ホームステイ受け入れの英会話  
 定員 15名  
 受講料 5,000円(国際交流協会会員は4,000円)  
 申込締切 4月28日(金)(定員になり次第、締め切ります)  
 主催 板倉町国際交流協会  
 申込先・問合せ 板倉町国際交流協会事務局(教育委員会)

イベント情報

中央公民館  
**絵手紙の作品展**  
 期間 4月1日(土)〜28日(金)  
 時間 午前9時〜午後5時  
 ※最終日は午後3時まで

南部公民館

**子どもの広場**  
 期間 5月〜平成30年2月 毎月第2水曜日(全10回)  
 時間 午前10時30分  
 初回 5月10日(水)  
 内容 絵本の読み聞かせ、リズム遊びや工作など  
 対象 1〜3歳の親子20組  
 持参品 のり・はさみ・飲み物  
 希望日にご参加ください。

北部公民館

**ちびっ子広場**  
 期間 5月〜平成30年3月 毎月第3水曜日(全10回)  
 ※5月は第4水曜日・3月は第2水曜日  
 時間 午前10時30分  
 初回 5月24日(水)

**わたらせ自然館**  
**朝風会絵画展**  
 会員の皆さんが描いた水彩画、油絵、デッサンを展示します。  
 期間 4月6日(木)〜16日(日)  
 時間 午前9時〜午後4時30分  
 ※最終日は午後3時まで  
 出展 朝風会絵画クラブ  
 入館料 無料

**わたらせ自然館**  
**遊水地フォトコンテスト作品展**  
 第17回渡良瀬遊水地フォトコンテスト入賞作品を展示します。  
 期間 4月27日(木)〜5月7日(日)  
 時間 午前9時〜午後4時30分  
 ※最終日は午後3時まで  
 入館料 無料

お知らせ

**お知らせ**  
 春の青少年健全育成運動  
 現在、県内では春の青少年健全育成運動を実施中です。



ご利用ください

**英語検定料助成**  
 町では、平成29年度より英語検定(公益財団法人日本英語検定協会が実施する実用英語技能検定)の検定料を半額助成します。

初めて携帯電話を手にすることが多い卒業・進級・進学  
 の時期です。トラブルに巻き込まれることなく子どもたちが  
 が気持ちよく進級・進学できる  
 よう家庭や地域で見守りま  
 しょう。  
 また、町においては青少年  
 育成推進員による夜間の防犯  
 パトロールを実施します。  
**実施期間** 3月15日(水)〜4月  
 30日(日)  
**推進目標** 県民総ぐるみで次  
 代を担う子どもたちの健全育  
 成に取り組もう。  
**問合せ** 生涯学習係(中央公  
 民館)

**小中学校給食費の無料化を実施します**  
 町では、平成29年度より、  
 小学校や中学校、高等学校な  
 どに在籍する児童または生徒  
**申請要件** 英語検定3級以上  
 を受験したかた(助成は1年  
 度1回のみ。ただし、英語検  
 定3級以上の級に合格し、同  
 一年度内に更に上位の級を受  
 験する場合は1回を限度に助  
 成します。(最高2回まで助  
 成)  
**助成金額** 検定料の半額  
**申請方法**  
 ①所定の申請書に必要事項を  
 記入の上、検定料の支払いを  
 証する書類及び一次試験また  
 は二次試験個人成績表の写し  
 を添付して、英語検定を受験  
 した年度の3月末日までに総  
 務学校係まで提出してくださ  
 い(2回目の申請をする場合  
 は合格証明書の写しも併せて  
 提出してください。)(郵送  
 可)。申請書は総務学校係で配  
 布のほか、町ホームページか  
 らもダウンロードできます。  
 ②板倉中学校に在籍する生徒  
 で団体受験をする場合は、中  
 学校へお申し込みください。  
**申請先・問合せ** 総務学校係  
 ☎内線613  
<http://www.town.itakura.gu.niigata.jp>



**食物アレルギー対応の補助**  
 給食費の無料化に伴  
 い、食物アレルギーのため、  
 給食の代わりに弁当  
 を持参している児童生徒  
 について、その経費を補  
 助します。  
**対象者** 町立小中学校に  
 在籍する児童生徒の保護  
 者で、次の①〜③のい  
 ずれかに該当するかた。  
 ①食物アレルギーのため、  
 弁当対応をする児童  
 生徒の保護者

②食物アレルギーのため、  
 学校給食の牛乳のみ  
 支給を受ける児童生徒の  
 保護者  
 ③牛乳アレルギーのため、  
 学校給食の牛乳の支  
 給を受けることができな  
 い児童生徒の保護者  
**補助金額**  
 ①学校給食費相当額  
 ②学校給食費相当額から  
 牛乳代金相当額を差し引  
 いた額  
 ③学校給食の牛乳代金相  
 当額  
**申請方法** 申請書は、各  
 町立小中学校で配布しま  
 す。所定の申請書に必要  
 事項を記入の上、在籍す  
 る学校に提出してくださ  
 い。  
**問合せ** 総務学校係  
 ☎内線611



体長95cm11.5kgもの大きな鯉を谷田川で釣ったこともあります。この鯉は魚拓をとった後に放流しました。

# Face

フェイス

80年さき、谷田川を見てきた  
谷田川のことなら  
だいたい知ってるよ

## 谷田川の主と呼ばれて

石橋政雄さんのお仕事は農業ですが、いくつもの顔を持っています。そのひとつは谷田川の主としての顔です。石橋さんは子どものころ、毎日のように谷田川で遊んでいました。今でも覚えているのは、ヤナギヤマのヤナギの枝で刀を作ったり、魚釣りをしたことです。「冬は谷田川の水が少なく、魚が通る道がよく見える。魚は毎日同じ時間に、同じ場所を通過して餌を食べるところに向かう。そこに釣り糸を垂らせば簡単に釣れる」とコツを話してくれました。

「第16回国民文化祭・ぐんま2001」では、揚舟を観光用にアレンジした揚舟ツアーを初めて披露しました。このとき、石橋さんは船頭の主要メンバーとして大活躍しました。「あのときは、谷田川を一日何往復したのか分からないくらい何度も揚舟をこいで大変だった。今も揚舟は続いているし、いい思い出」と話します。

## 器用さを生かして

「昔はヤナギヤマには歩いて行けて、中では菜種を作っていた。川田もいくつかあった」そうです。現在は、その川田で、西小学校の5年生にお米作りを教えています。去年は、川田でとれた稲で、お飾りを作り、学校に飾ったこと、竹を薄くし編んで作る漁具の「ブツ」を作ったことが大変だったことなど話は尽きません。

器用に何でもこなす、石橋さんは板倉町民俗文化伝承士に認定されています。認定対象は漁法・漁具製作・揚舟船頭・民具修復と1人で4項目にもわたります。

器用な石橋さんは、昔鳥小屋として使っていた小屋を手直しして、作業場として使っています。そこには手作りの額に入ったたくさんの写真やトロフィー、民具などが飾られています。石橋さんには、まだまだ様々なことを教えていただきたいし、伝えていただきたいと思っています。



石橋政雄さん

いしばしまさお/85歳 生まれも育ちも大字飯野。子どものころから谷田川に親んできた。趣味は写真、工作、魚捕り、ゴルフなど



レポーター  
広報編集委員  
あおき えりこ  
室木 江里子



■平成29年8月1日時点で、資格期間が10年以上25年未満のかたで受給資格が発生するかたに、下記の予定で、年金請求書及び年金の請求手続きのご案内が日本年金機構からご本人あてに送付されます。手続きは、8月1日以前でも可能です。年金請求書が届きましたら、年金事務所等または町役場で手続きをしてください。

生年月日	送付の時期
昭和17年4月2日～ 昭和23年4月1日	3月下旬～ 4月下旬
昭和23年4月2日～ 昭和26年7月1日	4月下旬～ 5月下旬
【女性】 昭和26年7月2日～ 昭和30年10月1日 【男性】 昭和26年7月2日～ 昭和30年8月1日	5月下旬～ 6月下旬
【女性】 昭和30年10月2日～ 昭和32年8月1日 大正15年4月1日以前 生まれのかた 共済組合等の期間を 有するかた	6月下旬～ 7月下旬

問合せ 太田年金事務所 ☎49-3716

# 消費トラブルに ご注意!



「訴訟記録がマイナンバーに登録される」という不審な電子メールが届いた事例

突然、「〇〇生活組合」を名乗るところから、「マイナンバーに関する大切なお知らせ」というタイトルが付いた電子メールが送られてきました。本文は、「有料サイトの登録料金が未払いとなっているため、民事訴訟の手続きの関係で連絡を求めると読める内容です。また、「民事訴訟及び刑事訴訟の被告人となると、訴訟履歴がマイナンバーへ登録され」、「今後一切記録を消すことが出来なくなる」とも書かれています。

### ひとこと助言

マイナンバーの関連であること、をかたったメールが送られてきて

も、自分の勤務先など送付者が明らかかなものを除き、安易に開封したりせず、相手に連絡をとらないでください。新たに始まったマイナンバー制度への関心の高さを悪用するような、不審なメールが横行しています。メールのタイトルに「マイナンバー」とあると、重要なものと勘違いしてしまいがちですが、中身は、架空請求、架空請求につながっていくと思われるメールと同じです。メールには、連絡先の電話番号や、ウェブサイトのURLが書かれていますが、相手に連絡をとってしまうと、その先のトラブルにつながる可能性があります。身に覚えがないことを相手に伝える必要はありませんので、ただ、そのまま放置して無視してください。

相談は消費生活センターまで ☎82-7830(ナヤミゼロ)

## 水道工事休日当番

月	日	曜日	当番店	電話
4	1	土	高田管工設備	82-1856
	2	日	俣長谷川設備	77-0358
	8	土	山岸管工設備	82-5251
	9	日	小倉設備	82-0261
	15	土	俣根岸工業	82-0537
	16	日	俣岩崎設備	82-0027
	22	土	俣長谷川設備	77-0358
	23	日	土橋設備	82-2982
	29	祝	小倉設備	82-2982
	30	日	宇治川管工	77-0057
5	3	祝	土橋設備	82-2982
	4	祝	俣佐山設備	82-2152
	5	祝	俣根岸工業	82-0537
	6	土	俣岩崎設備	82-0027
7	日	俣しんえい設備	82-0001	

●水道に関する問合せ  
群馬東部水道企業団館林支所 ☎80-3201

## 休日当番医

期日	内科系	外科系	耳鼻科
4月2日(日)	さくらクリニック 72-3855	湯沢医院 62-2209	小曾根整形外科 72-7707
4月9日(日)	後藤内科医院 72-0134	おぎわらクリニック※ 61-1133	澤田皮膚外科 70-7703
4月16日(日)	たけい小児科・アレルギー科※ 76-2525	須田内科医院 63-1414	最上胃腸科外科 74-3763
4月23日(日)	橋田内科クリニック 72-0001	小西医院 86-2261	慶友整形外科病院 72-6000
4月29日(祝)	うえの医院 72-3330	いたくら内科クリニック 70-4080	館林医院 74-2112
4月30日(日)	横田胃腸科内科 72-4970	金丸内科医院 88-3200	堀井乳腺外科クリニック 川田耳鼻咽喉科医院 74-3763
5月3日(祝)	さくらクリニック 72-3855	小西医院 86-2261	たなか医院 62-2881
5月4日(祝)	ハートクリニック 71-8810	たけい小児科・アレルギー科※ 76-2525	小林内科医院 88-8278
◆緊急夜間		館林厚生病院 72-3140 (内科系・外科系) 夜間急病診療所 73-2313 午後7時～10時(日、祝日を除く) 内科・小児科(要電話確認)	

●診療時間は、午前9時～午後5時  
●耳鼻科の診療時間は、午前9時～午後1時  
●内科系の※は、小児科のみとなります。  
●救急テレホンサービス(☎73-5699)：受診可能病院を紹介しています。



④ 炎や煙にまどわされずに燃えているものにノズルを向ける



### 備 事業所対抗通報・消火大会

3月2日(木)、館林市役所東広場で、事業所対抗通報・消火大会が開催され、館林邑楽地区の各事業所から全体では57チームが参加し板倉町内からは8チームが参加しました。この日は、事業所で火災が起こったことを想定し、通報者の通報内容及び消火器の操作方法の的確さとタイムを競い合いました。この大会は、火災発生時の早期通報や初期消火技術向上と防災意識を高めるため、毎年開催されています。

### 春 渡良瀬遊水地 の風物詩

3月18日(土)、渡良瀬遊水地ヨシ焼き連絡会主催のヨシ焼きが、実施されました。

渡良瀬遊水地の大部分を占めているヨシ原を焼くことで、ヨシに寄生する害虫の駆除並びに野火による周辺家屋への類焼防止、また、貴重な湿地環境の保全などを目的として実施されています。



④ 大きな炎をあげて燃えるヨシ原

### 音 はつらっシルバー教室 楽でいきいき生きる

3月8日(水)、中央公民館で、はつらっシルバー教室が開催されました。この教室は、老人クラブ会員の健康づくりを目的に、町老人クラブ連合会と町の共催で行われているものです。今回は、町内在住の音楽療法士である細谷美直さんを講師に招き、音楽療法プログラムを行いました。皆さんで懐かしい歌を歌ったり、歌いながら身体を動かしたりして、音楽を楽しみました。



④ 足はおもて拍、手はうら拍でリズムをとる。難しい！

④ バランスボールを使うと背筋がまっすぐ伸びます



### 全 バランスボール教室 身運動で健康増進

3月17日(金)、保健センターでバランスボール教室が開催されました。この教室では、バランスボールという、大きなゴム製のボールを使い、座ったり弾ませたりすることで、筋力やバランス力をアップすることができます。  
※バランスボール教室の参加者募集は、6月号でお知らせする予定です。

④ 卒業証書を受け取り最後のホームルーム、笑顔で母校を巣立ちます



### 旅 板倉中学校卒業式 立ちの日に

3月13日(月)、板倉中学校で卒業式が行われ、124名が学舎を巣立ちました。卒業式では、保護者や在校生の温かい拍手に迎えられた後、校長先生から一人ひとりが卒業証書を受け取りました。卒業生は、卒業の喜びと仲間との別れをかみしめながら、不安と期待を胸にそれぞれの進路へ歩み始めました。

④ 合唱コンクールでの各クラスの歌詞を織り込んだ答辞を述べる<sup>とちもと</sup> 朽本さん



④ 小暮校長先生より、卒業生に力強いエールが送られました



④ 部活動でいっしょに汗を流した仲間達



④ 涙をこらえながら卒業生の歌を歌いきりました



# 4 SCHEDULE ITAKURA TOWN

APRIL-MAY 2017

- 板倉町役場(町) 82-1111
- 保健センター(保) 82-3757
- 資源化センター(資) 82-5371
- 海洋センター(海) 82-0858
- 福祉センター(福) 82-3900
- 児童館(児) 82-2270

日 Sun 月 Mon 火 Tue 水 Wed 木 Thu 金 Fri 土 Sat

**【定休日及び休館日のお知らせ】** ※詳しくはお問い合わせください。  
 ○各公民館：月曜日及び祝日 ○5月3日、4日、5日はごみの収集は行いませんので、ご注意ください。  
 ○海洋センター：月曜日及び祝日  
 ○わたらせ自然館：月・火曜日及び祝日の翌日(5月3日、4日、5日、6日は開館)  
 ○文化財資料館：月曜日  
 ○総合福祉センター：土・日曜日及び祝日  
 ○児童館：日曜日及び祝日

2	3	4	5	6	7	8
◆第8回板倉町春季野球大会(1日目) (渡良瀬グラウンド) ◆さくらウオーク (東洋大学発)	🍷 1,2区、9~15区 ◆こあら学級(保) ◆おはなし会(児) (11時~)	🍷 3区~8区	🍷 1,2区、9~15区 🍷 3区~8区 ●ストレス・こころの相談(館保) ◆水道料金口座振替日 (3区~9区、10区の一部)	🍷 1,2区、9~15区 ◆春の全国交通安全運動(~15日まで)	🍷 3区~8区 ◆小・中学校入学式 ◆小・中学校始業式	◆チャレンジ広場(児) (宝探し)
9	10	11	12	13	14	15
◆第8回板倉町春季野球大会(2日目) (渡良瀬グラウンド)	🍷 1,2区、9~15区 ●農地相談(町) ◆交通事故死ゼロを目指す日 ◆おはなし会(児)	🍷 3区~8区 ●人権相談(東公) ●行政相談(東公) ●法律相談(中公)	🍷 1,2区、9~15区 🍷 3区~8区 ●ふれあい相談会(館保) ●6か月児相談(保) ●乳児健診(保) ◆ベビーマッサージ(児)	🍷 1,2区、9~15区 ◆えいごであそぼう(児)	🍷 3区~8区 ●1歳6か月児健診(保)	◆自転車マナーアップデー ◆渡良瀬遊水地クリーン作戦 (渡良瀬町民運動場)
16	17	18	19	20	21	22
◆県民防犯の日	🍷 1,2区、9~15区 ◆おはなし会(児)	🍷 3区~8区 ◆おたのしみ広場フリー(スタンプラリー)(児)	🍷 1,2区、9~15区 🍷 3区~8区 ●ストレス・こころの相談(館保)	🍷 1,2区、9~15区 ◆えいごであそぼう(児)	🍷 3区~8区	◆チャレンジ広場(児) (土作り)
23	24	25	26	27	28	29
	🍷 1,2区、9~15区 ◆おはなし会(児)	🍷 3区~8区 ◆高齢者交通安全日 ◆ライプリー体操教室(中公) ◆おたのしみ広場フリー(こいのぼり制作)(児)	🍷 3区~8区 🍷 1,2区、9~15区 ●子育てこころの相談(館保) ◆ベビーマッサージ(児)	🍷 1,2区、9~15区 ●ばおばお(保) ◆えいごであそぼう(児)	🍷 3区~8区	昭和の日
30	5/1	2	3	4	5	6
◆第6回板倉町春季ソフトボール大会 (大蔵公園グラウンド)	🍷 1,2区、9~15区 ◆県民交通安全日 ◆こあら学級(保) ◆おはなし会(児)	🍷 3区~8区	3 憲法記念日	4 みどりの日	5 こどもの日	6

◎窓口延長は、毎週水曜日午後7時15分まで ◎その他、各イベント・催し物については、町ホームページのイベントカレンダーをご覧ください。

- 🍷 可燃ごみ収集日(生ごみを含む)
- 🍷 かん・びん・危険物収集日
- 🍷 資源ごみ収集日(古紙類・小型家電・容器包装プラスチック・ペットボトル・プラスチック)

北部公民館 77-11855 南部公民館 82-11424 東部公民館 82-11243 中央公民館 82-12435 (休館日を除く毎日) 午前8時30分~午後5時 問合せ 館林保健福祉事務所 保健係 72-13230 ぐらしの相談窓口	◆ふれあい相談会 午後1時15分~3時30分 ※要予約	◆子育てこころの相談 午前9時~11時 ※要予約 ◆ストレス・こころの相談 午後1時30分~3時 ※要予約	◆健康相談 午前10時~11時30分 問合せ 保健センター 82-3757	◆館林保健福祉事務所相談情報 子育てこころの相談 午前9時~11時 ※要予約 ◆ストレス・こころの相談 午後1時30分~3時 ※要予約	◆子ども相談 ばおばお 4月27日 からの成長 午後1時30分~5時 ※要予約	◆福祉センター相談情報 ボランティア何でも相談 (毎週月~金) 午前9時~午後5時 問合せ 福祉センター	◆教育相談 午後2時~4時 問合せ 板倉中学校相談室 82-11584 ※要予約 内線 415	◆農地相談 午後1時30分~4時 問合せ 農業委員会 ※要予約 内線 231	◆法律相談 午後1時~3時 ※要予約 ◆人権相談 午前10時~正午 行政相談 午前10時~正午 問合せ 戸籍年金係
---	-----------------------------------	--	--	---	---	--	--	--	---

定例相談