

こうほういたくら

6

2017 JUNE NO.755

ITAKURA TOWN PUBLIC RELATIONS MAGAZINE

ITAKURA

いたくら
すまいる

板倉オールスターズ(代表 橋本貴弘)

問合せ 海洋センター

☎82-0858



命を守る地域防災

板倉町民に求められる避難行動 P 2

早めの 広域避難

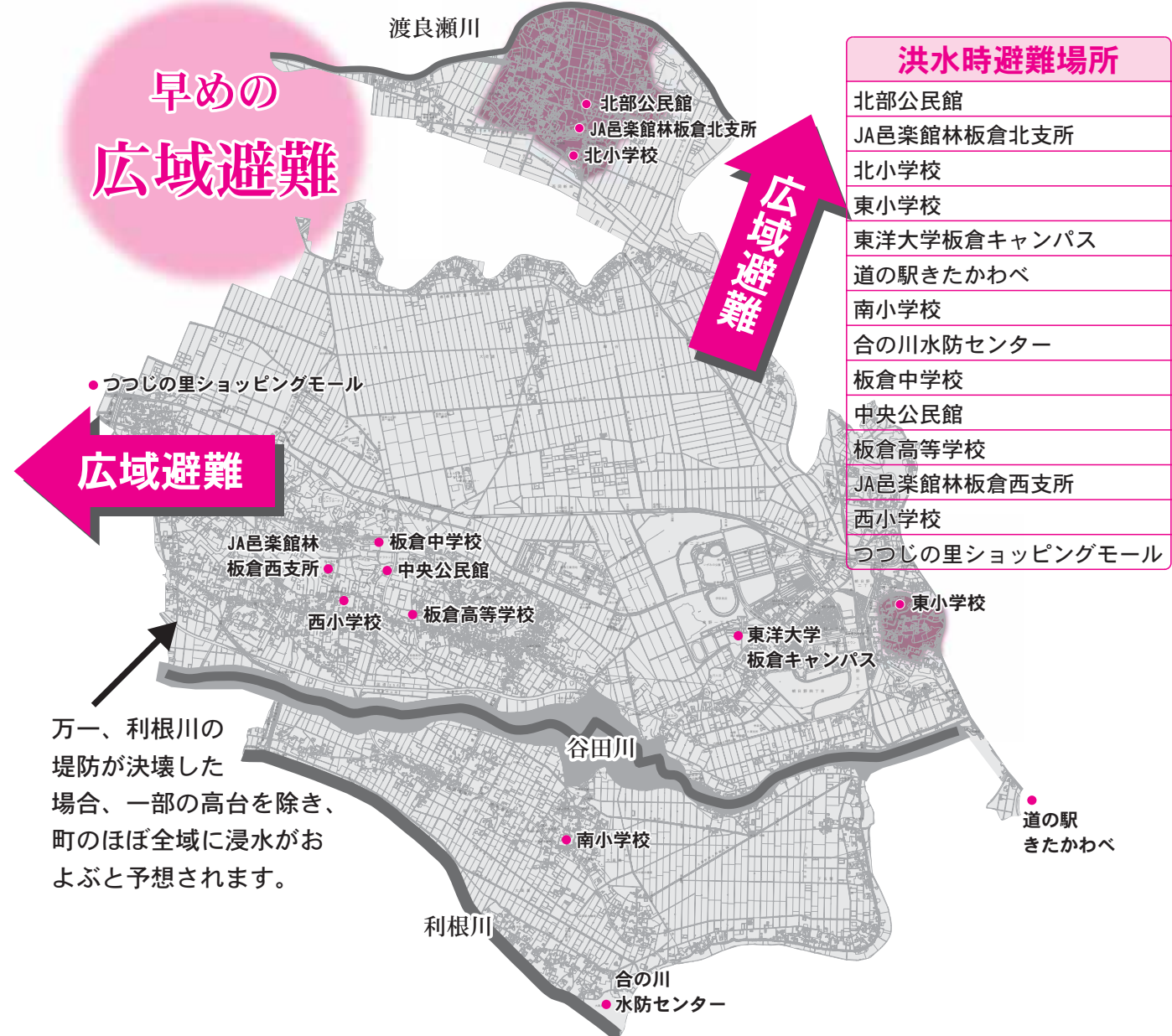

洪水時避難場所	
北部公民館	
JA邑楽館林板倉北支所	
北小学校	
東小学校	
東洋大学板倉キャンパス	
道の駅きたかわべ	
南小学校	
合の川水防センター	
板倉中学校	
中央公民館	
板倉高等学校	
JA邑楽館林板倉西支所	
西小学校	
つつじの里ショッピングモール	

万一、利根川の堤防が決壊した場合、一部の高台を除き、町のほぼ全域に浸水がおよぶと予想されます。

アンケートにご協力ください！ 広域避難に係る住民意識調査

日本各地で集中豪雨による水害が発生している状況を見ると、いつ利根川や渡良瀬川が氾濫し、板倉町に大きな被害をもたらすかわかりません。

町内のほぼ全域が浸水区域となる板倉町では、県や市町村の境界を越えた広域避難が有効であると考えています。

洪水発生時に、ひとりの犠牲者も出さない災害に強いまちづくりを推進するため、行政区を通じて住民意識調査を実施します。

- ◆調査票配布：6月1日～
- ◆調査票回収：6月18日までに区の役員にご提出ください。

※家族で話し合っ、ご記入ください。

命を守るために求められる広域避難

地域防災への取り組み
町では、平成24年度から行政区ごとに、地区防災講習会を開催しています。犠牲者ゼロを目指して、防災講習会や避難訓練等を毎年行うことで防災への意識を高め、もしものときに、率先して早めの避難行動を起こし、多くの人がその行動を共にするようになることが重要です。

広域避難に向けて
利根川や渡良瀬川の氾濫により堤防が決壊するなど大規模な洪水が発生した場合は、町内での避難生活は極めて不自由な状況が予想されます。避難の考え方の一つとして、災害の危険がある地域から離れる「**広域避難**」があります。例えば、町外の浸水しない地

域の親類宅などが考えられます。また、館林市、邑楽郡内や加須市などと相互応援協定を結んでいますので、これらの地域への広域的な避難が可能です。今後、他の自治体との協議を進め、受け入れ先を増やしていく予定です。

広域避難を決断するには
広域避難をする場合には、「避難準備・高齢者等避難開始」の発令情報時点など早めのタイミングで避難行動を開始することが重要です。なお、車での避難は、あくまでも早い段階での広域避難や、お年寄りや身体が不自由なかなたなどの要支援者世帯のみに限られます。命を守るために、板倉町外への避難を勇気をもって決断しましょう！



命を守る地域防災

板倉町民に求められる避難行動

利根川と渡良瀬川の治水が進み、昭和22年に発生したカスリーン台風による水害発生当時に比べると、堤防は高さも厚さもより強化されました。しかし、近年各地で予想できない大きな災害が発生している状況を見ると、町民の一人ひとりに命を守るための避難行動が求められるものとなっています。6月25日(日)に実施される板倉町総合防災訓練、住民避難訓練を通して、板倉町の特徴を踏まえながら、命を守る地域防災を実現するために、今一度、自分自身ができる避難行動を考えてみましょう。

- 板倉町総合防災訓練**
- 実施目的 いつ大きな災害が発生してもおかしくない状況のなかで、町民の防災意識の高揚と自主防災組織のさらなる防災力強化を図ることを目的として実施します。
- ▼実施日 6月25日(日)
 - ▼住民避難訓練 午前7時～(雨天決行)
 - ▼自主防災組織の連絡網により、「避難勧告」の発令を伝達します。みなさんは、行政区指定の避難所へ避難してください。
 - ※みんなで声を掛け合って、避難訓練に参加しましょう
 - ▼会場訓練 午前9時30分～(小雨決行) 場所 板倉中学校校庭
 - ※初期消火訓練、水防工法、吹き出し配給訓練等を行います。

問合せ 行政安全係
☎内線 121・122

新庁舎建設工事



造成工事が完了しました

写真レポート

1月から進めていた造成工事が完了し、これからいよいよ建築工事が始まります。問合せ 企画調整係



問い合わせ 企画調整係

内線 141

ew town hall

4月27日(木)、板倉町と日本郵便(株)館林・板倉町内郵便局の間で、災害発生時の協力協定と地域における協力に関する協定が締結されました。これにより緊急時の情報収集や、独居老人の安否確認など、地域の安全安心のネットワークが強化されました。



災害発生時協力協定・地域協力協定
板倉町・館林郵便局・町内郵便局が締結

お知らせ

問合せ 行政安全係
内線 122

日次	期日	会議名	開議時刻	事項
1日	6月6日(火)	本会議	午前9時	定例会(初日)
		委員会	本会議終了後	予算決算常任委員会(補正予算審査)
2日	6月7日(水)	本会議	午前9時	一般質問(1人) 補正予算採決
3日	6月8日(木)	休会		自宅審議
4日	6月9日(金)	委員会	午前9時	総務文教福祉常任委員会(所管事務調査)
5日	6月10日(土)	休日		
6日	6月11日(日)	休日		
7日	6月12日(月)	委員会	午前9時	産業建設生活常任委員会(所管事務調査)
8日	6月13日(火)	休会		自宅審議
9日	6月14日(水)	本会議	午前9時	定例会(最終日)

※上記の日程を参考に、傍聴にお越しください。

お知らせ

平成29年度補正予算などを審議
6月議会定例会を9日間の日程で開催、町政全般にわたり慎重審議

6月議会定例会が6月6日(火)から6月14日(水)までの9日間の日程で開催されます。今回の定例会には、板倉町農業委員の選任同意10件、報告3件、平成29年度の補正予算議案2件を含めた17議案が審議される予定です。

また、平成29年5月19日付で副議長から辞職願が提出され、議長が許可したことから、欠員となっている副議長

の選挙が行われる予定です。議会初日には、副議長の選挙を行い、その後、各議案の審議決定をしたのち、補正予算議案については予算決算常任委員会へ付託し、目的や積算根拠など、細部にわたって慎重に審査を行います。

2日目には、事前に通告のあった議員1人が登壇し、一問一答方式で一般質問を行います。その後、平成29年度補

正予算審査結果についての委員長報告ののち、採決が行われます。

また、会期中に各常任委員会において、町が今後取り組む事務事業等について、所管事務調査を行います。

◆一般質問通告者、質問要旨
日程 6月7日(水)

本間清議員(9時)

①子どもの読書活動の推進について

②空き家等対策について

③少子高齢化社会に対する町長の考えについて

▼議会の仕組み
板倉町議会は、町民の選挙によって選ばれた12名の議員によって構成されています。

議会は、年に4回(3月・6月・9月・12月)開かれる定例会と、必要に応じて開催される臨時会があり、予算や条例などの審議を行うほか、町民から寄せられた請願・陳情などの審議を行います。

議会で審議された結果等、詳細については、定例会終了



問合せ 庶務課
内線 511

お知らせ

全国市町村教育委員会
増田靖夫さんに功労者表彰



教育委員として多年にわたり地方教育行政の重責を担ってきた増田靖夫さんの功績に対し、全国市町村教育委員会連合会から表彰状が贈られました。

増田さんはこれまで8年間にわたり教育委員を務め、町の教育行政の発展のために尽力されました。

問合せ 総務学校係
内線 612

お知らせ

行政相談委員
小荷田武さんに感謝状

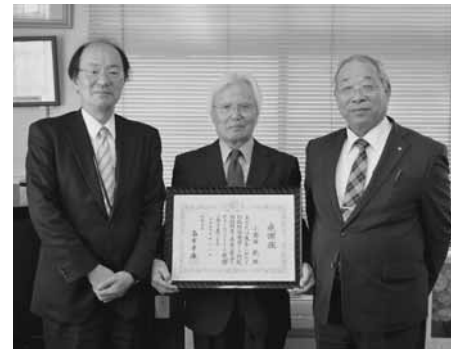

行政相談委員を退任された小荷田武さんに、総務大臣から感謝状が贈られ、総務省群馬行政評価事務所長から伝達されました。

小荷田さんはこれまで5年にわたり相談委員を務め、町民からの相談に対し必要な助言等を行ってきました。

問合せ 戸籍年金係
内線 231

臨時福祉給付金の申請をお忘れなく

平成26年4月に実施された消費税率引上げによる影響を緩和するため、所得の少ないかたに対して、制度的な対応を行うまでの間の暫定的・臨時的な措置として実施しています。

国の経済対策として、平成29年4月から平成31年9月までの2年半分を臨時福祉給付金(経済対策分)として給付するものです。申請期限が6月30日(金)までとなっておりますので、対象となるかたは、忘れずに申請手続きをしてください。

支給対象者 平成28年1月1日に町に住居登録があり、平成28年度の町民税が非課税のかた(課税者の扶養親族や生活保護受給者は除く。)

支給額 1人につき15,000円

申請期限 6月30日(金)

申請場所 役場第2庁舎福祉課

問合せ 社会福祉係
内線 312



カクニンジャ

第5回合併協議会を開催します

板倉町と館林市の合併に関する協議を行うため、第5回の合併協議会を開催します。

傍聴を希望するかたは、直接会場へお越しください。なお、傍聴希望者多数の場合には抽選となることがありますので、ご了承ください。

日時 6月26日(月)午後2時

場所 館林市文化会館小ホール

問合せ 館林市・板倉町合併協議会事務局(館林市役所内)

72-4111



健康



春の健康づくり
体力測定教室



健康づくりで大切なことは、自分の体を知ることです。半期に一度の体力測定で、自分の体力を確かめましょう。

日時 6月18日(日)
午前9時30分～正午
場所 海洋センター体育館
費用 無料
対象 20歳以上、80歳未満の男女
定員 高齢の部 30名
成人の部 30名
測定種目 握力や上体起こしなど6種目(各部で一部種目が異なります)

持参品 体育館シューズ、タオル
申込期限 6月13日(火)
※医師から運動を制限されているかたは、参加をご遠慮ください。

申込先・問合せ 海洋センター

82-0858

介護高齢係

内線321

バランスボール教室
開催します

健康エンジヨイポイント対象

巨大なボールで楽しく体を動かしませんか。ストレッチやエアロビクスなどが体験できます。

日程 6月29日(木)、7月6日(木)、13日(木)の全3回
時間 午前10時～11時
場所 保健センター
定員 10名
申込期限 定員になり次第締め切り
問合せ 保健センター
82-3757

第22期アクティブ教室
開催します

健康エンジヨイポイント対象

楽しく介護予防をはじめませんか? アクティブ教室は、運動実践と講座を組み合わせ、あらゆる視点から介護予防に取り組む教室です。

日時 6月28日～8月9日までの毎週水曜日(全7回)
場所 中央公民館
内容 ①運動指導員による筋

力アップ体操の実践

②介護予防・健康づくりに関する講座(つまずき予防、うつ予防、認知症予防、音楽療法体験)

定員 おおむね65歳以上のかた20名(先着順)
申込期限 6月16日(金)
※定員になり次第締め切り
送迎 送迎希望のかたは、申し込み時にその旨をご連絡ください。

申込先・問合せ 介護高齢係
内線324

夏季
あたまのたいそう教室

健康エンジヨイポイント対象

タブレット端末iPad(アイパッド)を使って、認知症予防のトレーニングを行います。

日時 7月13日～8月31日までの毎週木曜日
午後1時30分～3時(全8回)
場所 中央公民館第一会議室
対象 認知症予防に興味のある65歳以上のかた
参加費 無料
定員 20名
申込期限 6月30日(金)
申込先・問合せ 介護高齢係
内線321

健康の鉄人教室(第3回)
笑いヨガ教室

健康エンジヨイポイント対象

皆さんで笑いの体操とヨガ呼吸法を組み合わせた運動法を行い、心身にすっきり元気になります。

日時 6月27日(火)
午後1時30分～3時
場所 南部公民館2階ホール
内容 笑いヨガの講義と体験
講師 群馬ラフターヨガクラブ 女屋かほる
定員 30名
申込先・問合せ 介護高齢係
内線324

初級・中級介護予防
サポーター養成研修

健康エンジヨイポイント対象

介護予防の基礎知識の講義や運動等の実技を学び、自主的活動を行えるかたや町の活動にボランティアとして参加できるかたを養成します。

日時 ①初級講座7月5日(水)
②中級講座7月12日(水)、19日(水)、26日(水)
午後9時30分～正午
場所 館林市赤羽公民館(館林市赤生田町)
内容 介護予防や転倒予防に

大切な基礎知識を学び、介護予防を実践する運動を身につけます。

講師 慶友整形外科病院(館林地域リハビリテーション)広域支援センター)
募集人数 20名程度
費用 無料
申込期限 6月23日(金)
備考 研修修了者には認定証が贈られます。

申込先・問合せ 介護高齢係
内線324

いのちを救う
愛の献血

健康エンジヨイポイント対象

いのちを救う愛の献血にご協力をお願いします。

日時 7月5日(水)
○午前の部 午前10時～正午
○午後の部 午後1時～3時30分
場所 総合老人福祉センター
問合せ 社会福祉係
内線311

「おいしい」と「元気」を支える丈夫な歯

6月4日(日)から6月10日(土)は歯と口の健康週間です。自分の歯や口で食事ができることは、食生活を豊かにするだ

けでなく、健康づくりや病気の予防にもつながります。家族みんなで、歯と口の健康づくりに取り組みましょう。

問合せ 保健センター
82-3757

VIP
児童手当受給者は現況届
提出してください

児童手当を受給されているかたは、毎年6月に現況届の提出が必要です。これは、受給資格の有無や所得状況を確認するためのもので、提出がない場合は6月以降の手当が支給停止となりますので、ご注意ください。

提出期限 6月30日(金)
提出方法 該当するかたには届出様式を郵送します。必要書類を添付して福祉課子育て支援係へお持ちいただくか、期限までに郵送してください。
問合せ 子育て支援係
内線314

そらいろ保育園が
認定こども園に

そらいろ保育園は、平成29年4月から認定こども園になりました。

今までの保育機能はそのままに、就労の有無に関わらず利用できる1号認定枠を設置し、ひとつの施設で様々な子育て家庭のニーズに応えることができるようになりました。

問合せ 認定こども園そらいろ保育園
82-8811



町営住宅
入居者募集中

入居者募集住宅

○海老瀬団地(大字海老瀬7109-1) 3DK(62・2㎡) 2戸
○岩田団地(大字岩田1269) 3DK(62・2㎡) 1戸
入居資格 ○町内在住または在勤で、同居親族があるかた(単身入居の特例制度あり)
○住宅に困窮しているかた
○そのほかに、収入基準などの制限があります

入居時期 7月中旬以降
申込方法 計画管理係窓口にある申込用紙を提出してください

アスベスト含有調査費を
補助します

町では民間建築物の壁、柱、天井等に吹き付けられたアスベスト等の飛散による健康被害を予防し生活環境の保全を図るため、アスベスト含有調査を行う建築物の所有者等に対し、費用の一部を補助します。

対象となる建物 吹付けアスベスト等が施工されているおそれのある町内の民間建築物
補助金額 調査に要する費用に対して上限25万円
募集戸数 2戸(先着順)
募集期間 10月31日(火)まで
申込先・問合せ 計画管理係
内線434

館林邑楽地区の退院調整
ルールが策定されました

高齢の患者さんなどが病院を退院するときに、必要な介護保険サービスなどをすぐに

受けられるようにすることで、安心して在宅に戻れるよう医療と介護が連携して支援するしくみです。4月1日から運用され、病院とケアマネジャーが患者さんの入院時から情報を共有し、退院に向けて、話し合いや介護保険サービスなどの調整を行います。

◆退院調整ルール関係機関 館林邑楽地域の病院 全8か所
居宅介護支援事業所 全60か所
地域包括支援センター 全9か所
問合せ 介護高齢係
内線321

税のスペシャリスト
税務職員採用試験

税務署や国税局で「税のスペシャリスト」として勤務する税務職員(国家公務員)を募集します。

受験資格
1 平成29年4月1日時点で、高等学校または中等教育学校を卒業した日の翌日から起算して3年を経過していない者および平成30年3月までに卒業見込みの者
2 人事院が右記1に掲げる者に準ずると認める者
試験の程度 高等学校卒業程度

群馬テレビ特別番組
「35市町村長に聞く
2017」
・6月19日(月)
午後7時30分～8時
・(再)6月20日(火)
午後3時30分～4時
板倉町長が出演します。
ぜひご覧ください。
問合せ 秘書人事係
内線111



館林厚生病院
平成30年度採用職員募集

募集内容
職種 ①薬剤師 ②診療放射線技師 ③医学物理士(各職種とも若干名)
応募資格
① 昭和62年4月2日以降に生まれた応募職種の資格を有するかた、または資格取得見込みのかた
② 昭和57年4月2日以降に生まれた応募職種の資格を有するかた、または資格取得見込みのかた
③ 診療放射線技師の資格を有し応募職種の資格を有するかた、または資格取得見込みのかた
共通事項 日本国籍を有するかた
試験日・内容
8月下旬予定 筆記試験・面接・実技試験等
提出書類
1 履歴書(当院人事秘書課にて配布または当院ホームページから印刷)
※ダウンロードした履歴書は、A4用紙に両面印刷してご利用ください。両面印刷がで

きない場合は、A4用紙2枚でご利用ください。
2 成績証明書・卒業見込証明書(学生のかたのみ)
3 返信用封筒(縦長の定型封筒に、宛先を明記し82円切手を貼ったもの)
4 応募職種免許証の写し
※今回提出して頂いた書類については返却いたしません。
申込方法 館林厚生病院人事秘書課に持参または郵送にて提出
申込締切 7月31日(月)必着
書類の提出、お問い合わせについて人事秘書課人事厚生係までお願いいたします。
問合せ先 邑楽館林医療事務組合館林厚生病院
〒374-1853
館林市成島町262番地の1
人事秘書課人事厚生係
☎72-3140

ご来場ください。
場所 板倉消防署
日時 7月2日(日) 午前8時30時から開会式
問合せ 板倉消防署
☎82-1138



予報が楽しみになる「講師 北角友和(群馬県庁 気象予報士)参加費 無料
申込み 不要
対象 どなたでも参加大歓迎
問合せ 東洋大学板倉事務課
☎82-9112
○企画調整係
☎内線142

東洋大学板倉図書イベントを開催します
東洋大学板倉図書館と板倉町との地域連携事業として、ライブラリーカフェ・トークイベントを開催します。
日時 6月13日(火) 午後3時~4時
場所 東洋大学板倉図書館1階「アクティブ・ラーニング・エリア」
テーマ「バターはなぜ不足したのか?」牛乳製品最前線」
講演者 瀬戸口祐二(南日本酪農協同(株)取締役営業本部長)
参加料 無料
対象 どなたでも参加大歓迎
問合せ 東洋大学図書館事務部図書事務課(板倉)
☎82-9060



イベントetc
第44回消防団ポンプ操法競技大会開催
消防団では、団員の士気の高揚と有事に対する消火技術の向上を図るため、ポンプ操法競技大会を開催します。どなたでも観覧できます。ぜひ

地域連携サイエンスカフェを開催します
地域連携事業の一環として、板倉町、館林市、東洋大学の共催で科学を身近に感じていただく地域連携サイエンスカフェを開催します。
皆さんに身近なテーマを選び、科学について解りやすくお話ししますので、コーヒーを飲み、お菓子をつまみながら、気軽な雰囲気の中でサイエンスカフェを楽しんでください。
日時 6月22日(木) 午後5時~6時
場所 東洋大学板倉キャンパス第二学生食堂
テーマ 「天気予報のウラガワを伝えます」これで天気

イベントetc
第44回消防団ポンプ操法競技大会開催
消防団では、団員の士気の高揚と有事に対する消火技術の向上を図るため、ポンプ操法競技大会を開催します。どなたでも観覧できます。ぜひ

地域連携サイエンスカフェを開催します
地域連携事業の一環として、板倉町、館林市、東洋大学の共催で科学を身近に感じていただく地域連携サイエンスカフェを開催します。
皆さんに身近なテーマを選び、科学について解りやすくお話ししますので、コーヒーを飲み、お菓子をつまみながら、気軽な雰囲気の中でサイエンスカフェを楽しんでください。
日時 6月22日(木) 午後5時~6時
場所 東洋大学板倉キャンパス第二学生食堂
テーマ 「天気予報のウラガワを伝えます」これで天気

検察審査会制度

選挙権を有する国民の中から、「くじ」で選ばれた11人の検察審査員が、検察官の不起訴処分(事件を裁判にかけなかったこと)について、良かったかどうかを審査し、その検察官の行為に関し民意を反映させて適正を図ることを目的とする制度です。
任期は6か月で、検察審査会議は非公開で行われます。
検察審査員の仕事は、検察官のした不起訴処分が国民の常識に合致しているか否かを判断するもので、法律的な専門知識は不要です。
検察審査員および補充員に

選ばれたら、ぜひこの制度をご理解いただき、ご協力をお願いいたします。
問合せ 太田検察審査会事務局
☎45-7751
最高裁ホームページ
<http://www.courts.go.jp/kensin/>

日曜緑化講座開催のお知らせ

テーマ ラズベリーやブラックベリーなどの種類と育て方
日時 7月6日(木) 午前10時~正午
場所 群馬県緑化センター(邑楽町大字中野)
講師 住谷節子

募集人員 先着60名
(6月19日 月)午前8時30分から受付開始、定員になり次第締め切り)
受講料 無料
申込み・問合せ 群馬県緑化センター
☎88-7188



入札結果

件名 邑楽東部第一排水機場点検整備業務委託
場所 大字海老瀬地内
予定価格(設計金額) 410万円

寄附受納

▼指定寄附
交通安全施設整備資金として金30,000円
板倉町自動車整備組合長 岩田自動車代表 増田浩一様
問合せ 財政係
☎内線132

くらしの情報

安全安心メール

携帯電話やパソコンのメール機能を利用した防犯・防災・緊急・町の情報配信を行っています。登録は、町ホームページまたは、QRコードから可能です。

まちの動き

人口 14,932人(-26)
男 7,472人(-18)
女 7,460人(-8)
世帯数 5,483戸(+3)
()内は前月比
平成29年5月1日現在

今月の税金

町県民税(1期)
問合せ 収税係
☎内線221・222
毎週水曜日に窓口延長を午後7時15分まで行っています。ご利用ください。

事故と犯罪の発生状況

事故 4月16日~5月15日

	累計	前年比
人身事故	2件 (9件)	-6
物件事故	19件 (66件)	+2

犯罪 4月1日~4月30日

	累計	前年比
侵入窃盗	0件 (3件)	+1
乗物盗難	1件 (7件)	+5
器物損壊	1件 (4件)	+1
住居侵入	0件 (0件)	0
その他の事件	8件 (19件)	-4

※()内は平成29年1月からの累計



関東どまんなかサミット情報

野木町(栃木県)

レンタサイクルが利用できます
貸出場所 JR野木駅西口セブンイレブン/野木ホフマン館/きらり館
利用時間 4月~9月 午前9時~午後6時(受付午後4時まで) 10月~3月 午前9時~午後4時(受付午後2時まで) ※要身分証明書
問合せ 野木町産業課
☎0280-57-4153
野木ホフマン館
☎0280-33-6667
きらり館
☎0280-23-1231

栃木市(栃木県)

とちぎあじさいまつり
期間 6月中旬~下旬
場所 太平山県立自然公園(あじさい坂)
※期間中、あじさい坂駐車場・周辺駐車場は有料。
渋滞緩和のため、大曲駐車場無料)の利用にご協力ください。
問合せ 栃木市観光振興課
☎0282-21-2374

加須市(埼玉県)

騎西あじさい祭り
期間 6月1日(木)~30日(金)
イベント開催
日時 6月11日(日)午前9時30分~午後3時
場所 玉敷公園・ふじとあじさいの道
内容 人力車の搭乗体験・あじさいロードスタンプラリーなど
問合せ 加須市観光協会騎西支部事務局
☎0480-73-1111

浮野の里・あやめ祭り

期間 6月12日(月)~19日(日)
場所 浮野の里(多門寺・北篠崎地内)
内容 ハンショウウブの観賞、女船頭さんの田舟こぎなど
問合せ 加須市環境政策課
☎0480-62-1111

古河市(茨城県)

古河文学館テーマ展
永井路子の歴史エッセイ
期間 9月13日(水)まで
時間 午前9時~午後5時(入館は午後4時30分まで)
場所 古河文学館
入場料 大人200円、小中高生50円
その他 6月16日(金)は蓄音機によるSPレコード鑑賞会(入場無料)開催
問合せ 古河文学館
☎0280-21-1129

インフォメーション

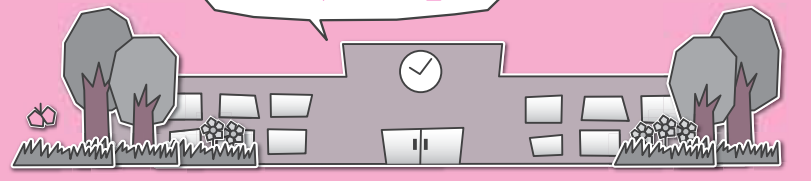

各教室へ参加を希望されるかたは各施設までお電話でお申し込みください。
※月曜日・祝日は休館日、月曜祝日の場合は火曜も休館

各施設お問合せ先
中央公民館 ☎82-2435 海洋センター ☎82-0858
東部公民館 ☎82-1241 わたらせ自然館 ☎82-1935
南部公民館 ☎82-1424 文化財資料館 ☎91-4018
北部公民館 ☎77-1855

受講生募集
中央公民館
脳活手芸教室

期日 6月28日(水)
時間 午後1時30分
内容 ①一枚のタオルで作る便利な日よけ帽 ②ぐんまちゃんのにおい袋
対象 一般成人10名
材料費 300円程度
持参品 裁縫道具・定規・筆記用具

東部公民館
文学講座(上期)

期日 6月17日(土)・7月1日(土)・15日(土)・29日(土)
時間 午前9時30分〜11時30分
内容 第1回伊勢物語、第2回川柳・狂歌、第3回漢詩(陶淵明)、第4回平家物語
対象 一般成人20名
参加費 無料(事前の申し込みが必要です)
持参品 筆記用具・飲み物

東部公民館
ハイキング教室

期日 6月24日(土)
時間 午前8時30分 東部公民館集合・出発 ※雨天決行
場所 茨城県潮来市

内容 ハナシヨウブを見ながらの散策(2時間程度)
対象 一般成人先着28名
乗り物 町有バス
参加費 1,000円程度
服装 ハイキングに適したシューズ・動きやすい服装
持参品 弁当・飲み物・数物・雨具・手袋
申込方法 6月6日(火)午前8時30分から受付を開始します。(1回の申し込みで2名様まで)



東部公民館
おもしろ科学教室

期日 7月8日(土)
時間 午前10時
学習題材 不思議な噴水をつくろう
対象 小学生30名
※3年生以下は保護者同伴
持参品 500ミリリットルのペットボトル3本(炭酸飲料用)・おもしろ科学教室会員証(持っている子)
参加費 100円

場所 東部公民館(講堂)
申込期限 6月25日(日)
東部公民館
デッサンから始める絵画教室
期間 7月〜11月(全10回)
時間 午後1時30分
初回 7月6日(木)
内容 絵画の基本であるデッサンを学びます。
対象 一般成人8名
材料費 実費負担(600円程度)
持参品 なし

北部公民館
しあわせごはん作り教室
期日 6月24日(土)・9月30日(土)・12月9日(土)・3月10日(土)
時間 午前9時30分
内容 旬の食材を使用した手軽な料理を学びます。
対象 一般成人15名
材料費 各回500円程度
持参品 エプロン・三角きん・持ち帰り用の容器



北部公民館
パッチワーク教室
期日 6月27日(火)・7月11日(火)・7月25日(火)・8月8日(火)・8月22日(火)(全5回)
時間 午前10時
内容 糸、針、布で初心者でも簡単に作れるパッチワークを学びます。
対象 一般成人20名
材料費 各回1,000円程度
持参品 裁縫道具・筆記用具

北部公民館
手作りパン教室

期日 7月6日(木)・8月3日(木)・9月7日(木)(全3回)
時間 午前9時30分
内容 わかりやすい指導で本格派のパンを焼きあげます。
対象 一般成人8名
材料費 各回1,000円程度
持参品 エプロン・三角きん・持ち帰り用の容器

イベント情報

中央公民館
板倉保育園児作品展
期間 6月1日(木)〜30日(金)
時間 午前9時〜午後5時
※最終日は午後3時まで
場所 中央公民館2階ロビー

中央公民館
たんぽぽおはなし会



期日 6月10日(土)
時間 午前10時30分
内容 絵本・紙芝居の読み聞かせと工作
対象 幼児・小学生低学年
場所 中央公民館和室

東部公民館
かやの木おはなし会

期日 6月10日(土)
時間 午前10時
内容 カラフルな春の花植えと季節の工作
対象 小学生
場所 東部公民館(会議室)
※公民館に集まる際の体験教室と合同開催のため、事前の申し込みが必要です。

わたらせ自然館
第7回名もない写真展

を展示します。
期間 6月8日(木)〜6月18日(日)



わたらせ自然館
陶芸&写真展

会員の方々が制作、撮影した作品を多数展示します。
期間 6月22日(木)〜7月2日(日)
時間 午前9時30分〜午後4時30分
※最終日は午後3時まで
出展 ふれあい陶芸クラブ・オリエントカメラクラブ
入館料 無料

お知らせ
町民スポーツフェスティバル

第27回町民スポーツフェスティバルを以下のとおり開催します。
今年のスポーツフェスティバルは、行政区単位での対抗競技として輪投げ、二チレクボール、ドッジビーに加え、昨年度新たに競技に採用されたユニカールを引き続き競技種目とし、計4種目での行政区対抗競技となり、大きな盛り上がりが見られます。
大会当日は、行政区対抗競技のほかにオープン競技として、スポーツ吹き矢とディスクターゲットも行います。家族の応援に駆けつけたかなど、どなたでも参加できますので、多くの皆様のお越しをお待ちしています。
なお、開会式前に板倉町体育協会体育功労者と板倉町体育功績者の表彰を行います。
期日 6月11日(日)
時間 午前8時 開会
午前9時 競技開始
場所 板中体育館・海洋センター・武道館
競技種目
▽行政区対抗競技
・ 輪投げ
・ 二チレクボール

・ドッジビー
・ユニカール
▽オープン競技(自由参加)
・ディスクターゲット
・スポーツ吹き矢
問合せ 海洋センター

ボランティア募集
たんぽぽおはなし会

たんぽぽおはなし会では、読み聞かせに興味のあるかたや子どもが大好きなかたを募集しています。一度、見学に来てみませんか。男性も大歓迎です。

館林第九合唱団
第19回シャトルコンサート

期日 7月9日(日)
時間 午後1時30分開場
午後2時開演
場所 館林三の丸芸術ホール
内容 混声合唱とピアノのための組曲「ある真夜中に」ほかチケット 1,500円(当日券のみ・全席自由)
主催 館林第九合唱団
問合せ 館林第九合唱団事務局 篠村宏明
☎080-5538-8619

団員募集!

板倉町スポーツ少年団
板倉町スポーツ少年団では現在5つの団体が活動しており、それぞれが元気いっぱい活動を行っています。現在各団体の団員を募集していますので、少しでも興味のあるかたは練習見学からでもよいのでお気軽にお越しください。
所属団体
○板倉オールスターズ(野球)
○板倉サッカークラブジュニア
○板倉ゴールドウィング(ドッジボール)
○板倉ミニバスケットボールクラブ
○板倉ジュニアバドミントンクラブ
問合せ 海洋センター



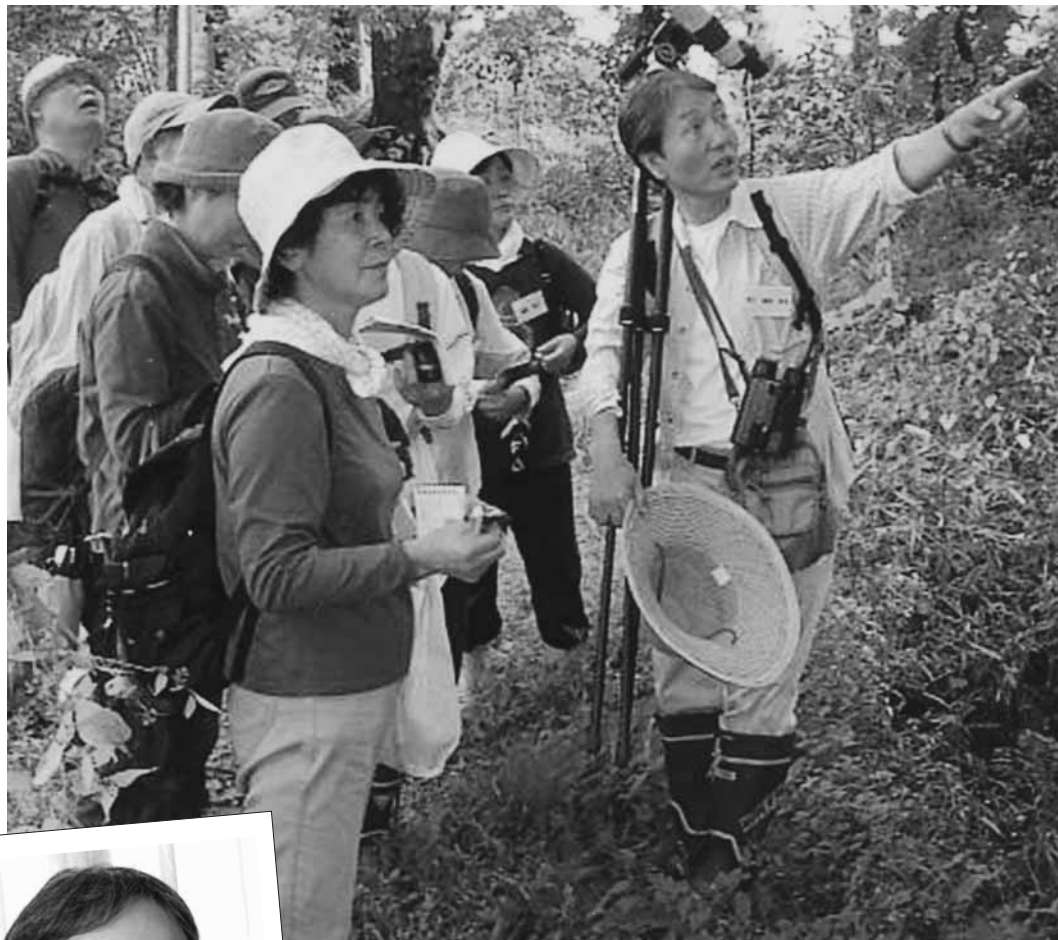

Face フェイス

身近なところにも豊かな自然
 通い慣れた場所で気づく
 日々の自然の変化



野口雄志さん

尾瀬の写真に魅せられて

野口さんが自然の素晴らしさに魅かれるようになったのは高校生の時でした。お兄さんが持っていたガイドブックに、白旗史朗氏が撮影した美しい尾瀬の写真がありました。その場所に立ちたいと思い、尾瀬へ出かけたのが山歩きの始まりだったとのこと。大学ではワンダーフォーゲル部に入り、年間100日ぐらいは山々を歩き廻るといふ、まさに山に魅了された学生時代だったようです。

子どもたちに自然のすばらしさを

教員になって、子どもたちにも自然の素晴らしさを伝えたいと思っていました。しかし、小学校の「環境学習」に疑問があり、子どもたちがほんとうに自然に触れ合うには、「遊び」から学ばなければだめだと考えていたそうです。野口さんの環境学習が実践できたのは、高島小学校と中野東小学

校に赴任していた時で、4～6年生の総合学習の時間を使って自然体験を学年ごとで段階的に実践しました。校長や同僚にも恵まれたからできたと振り返ります。

身近な自然に目を向けて

退職後にネーチャーガイドを始めました。花の名前を知らせるだけでなく、どういふ環境を好みどう適応しているかといったことも話すよう心がけていました。その花だけでなく環境そのものを大事にしたいからだそうです。それでも最近、一時より自然保護・環境保全の声が聞こえなくなっているようだと云います。茂林寺沼や野鳥の森を日課のように歩き観察していると、トンボやチョウ、野鳥、野草にも少しずつ変化が見られる。尾瀬などの有名な所だけでなく、近所の自然に普段から親しみ、壊されるような変化に気づく人が増えてほしい。その地域の自然を次の世代に伝えていってほしいと、語ってくれました。

のぐちゆうし/61歳
 飯野出身・館林市東美園町在住

50歳で小学校教諭を早期退職し
 ネーチャーガイドや自然保護・
 環境保全のボランティア活動を行
 う
 趣味：自然観察 登山 水彩画



レポーター
 広報編集委員
 みやた つよし
 宮田 毅



平成29年4月分から平成30年3月分までの国民年金保険料は、月額16,490円です。保険料は、日本年金機構から送られる納付書により、金融機関・郵便局・コンビニで納めることができます。また、クレジットカードやインターネット等を利用しての納付、そして便利でお得な口座振替もあります。

機構では、国民年金保険料を納期限までに納めていただけないかたに対し、電話、書面、面談により早期に納めていただくよう案内をおこなっています。

未納のまま放置されると、強制徴収の手続きによって督促を行います。指定された期限までに納付が無い場合は、延滞金が課されるだけでなく、※納付義務のあるかたの財産を差し押さえることがあります。

所得が少ないなど保険料の納付が困難な場合は、免除や猶予の制度がありますので、年金事務所や町役場の国民年金窓口へ相談してください。

※納付義務者は被保険者本人、連帯して納付する義務を負う配偶者及び世帯主になります。

問合せ 太田年金事務所 ☎49-3716

消費トラブルにご注意!



タレント・モデル契約のトラブルにご注意!

10代・20代の女性を中心に、タレント・モデル契約関連の様々なトラブルが発生しています。以前多く見られた街中でのスカウトに加え、最近ではスマートフォンなどで検索して見つけたオーディションに申し込んだり、SNSに書き込まれているタレント事務所の募集広告を見たりして、自ら連絡を取ったことをきっかけにトラブルに遭うケースが散見されます。なかには、芸能事務所とタレント・モデルの契約を結んだ女性が、事務所からアダルトビデオへの出演を強く勧められるなどのトラブルになっている事例も見られます。

消費者へのアドバイス

1. 業者はタレントやモデルにあげられる気持ちにつけ込んで甘い言葉をかけてきますが、契約をする際には、どのような活動をするのか、費用はかかるのかといった内容を十分に確認しましょう。
2. 特に金銭の負担を求められる場合は注意が必要です。その場での契約は避け、家族に相談するなどして冷静に判断しましょう。
3. 状況によってはクーリング・オフ等ができる場合もあります。被害に遭った場合には、速やかに、消費生活センターに相談しましょう。また、アダルト関連の出演を強要されるなどした場合には警察に相談しましょう。

相談は消費生活センターまで ☎82-7830(ナヤミゼロ)

●●●水道工事休日当番●●●

月	日	曜日	当番店	電話
6	3	土	銜佐山設備	82-2152
	4	日	銜根岸工業	82-0537
	10	土	高田管工設備	82-1856
	11	日	銜長谷川設備	77-0358
	17	土	山岸管工設備	82-5251
	18	日	小倉設備	82-0261
	24	土	銜根岸工業	82-0537
	25	日	銜岩崎設備	82-0027
7	1	土	銜長谷川設備	77-0358
	2	日	土橋設備	82-2982
	8	土	小倉設備	82-0261
	9	日	宇治川管工	77-0057
	15	土	銜岩崎設備	82-0027
16	日	銜しんえい設備	82-0001	
17	祝	山岸管工設備	82-5251	

●水道に関する問合せ
 群馬東部水道企業団館林支所 ☎80-3201

●●●●●休日当番医●●●●●

期日	内科系	外科系	耳鼻科
6月4日(日)	横田医院 72-0255 おうら病院 88-5678	慶友整形外科病院 72-6000	板倉耳鼻咽喉科クリニック 80-4333
6月11日(日)	ハートクリニック 71-8810 田沼内科医院 88-7522	海宝病院 74-0811	-
6月18日(日)	星野こどもクリニック※ 70-7200 新井内科 20-1220	川島脳神経外科医院 75-5511	川田耳鼻咽喉科医院 72-3314
6月25日(日)	ごが内科楡クリニック 73-7587 藤原医院 88-7797	岡田整形外科クリニック 72-3163	-
7月2日(日)	多々良診療所 72-3060 たなか医院 62-2881	新橋病院 75-3011	川村耳鼻咽喉科医院 72-1337
7月9日(日)	まりレディースクリニック 76-7775 増田医院 82-2255	小曾根整形外科 72-7707	-
7月16日(日)	長谷川クリニック 80-3311 蜂谷病院 63-0888	澤田皮膚外科 70-7703	今村クリニック 70-2221
7月17日(祝)	森下内科医院 73-7776 竹越医院 84-3137	最上胃腸外科 74-3763	-
歯科			
館林邑歯科保健医療センター 73-8818 午前9時～正午・午後1時～3時 ◆緊急 館林厚生病院 72-3140 (内科系・外科系) ◆夜間 夜間急病診療所 73-2313 午後7時～10時(日、祝日を除く) 内科・小児科(要電話確認)			

●診療時間は、午前9時～午後5時
 ●耳鼻科の診療時間は、午前9時～午後1時
 ●内科系の※は、小児科のみとなります。
 ●救急テレホンサービス(☎73-5699)：受診可能病院を紹介しています。



② 史跡めぐりクイズを求め高鳥天満宮に到着



郷土を歩き郷土を知る

4月22日(土)、板倉高校の伝統行事「第36回史跡めぐり」が行われました。今年度は南コース約17kmを211人が参加し、コース上にある見学地では史跡にまつわるクイズに答えながら、板倉町の自然や文化に親しみました。

2年生の針谷碧さんは「自然がいっぱいで、谷田川の花がきれいでした。お昼のお弁当が楽しみです」と話してくれました。

③ 校庭に造られたコースで自転車に乗る児童たち



交通安全教室

5月9日(火)に、南小学校で交通安全教室が行われました。ダミー人形を使った事故の再現では、交通事故がいかに恐ろしいものかを実感しました。

この後は各学年ごとの学習となりました。3年生になって初めて自転車教室を体験した小野田結乃さんは「今まであまりルールを知らなかったけど、これからは気をつけて自転車に乗りたい」と話してくれました。

のんびりを楽しむ

今年5月1日(月)から春の谷田川めぐりが始まりました。うららかな日差しのなか、ゆっくりと進む谷田川めぐりは、普段のせわしない日常を忘れさせてくれます。

ゴールデンウィークで川崎市在住で足利に帰省中だという土田さんは、「この日の乗船を楽しみにしていました」と話してくれました。谷田川めぐりは6月25日(日)までの土・日に運航します。皆さんものんびりを楽しみませんか。



④ 今年の第1便にゆられるお客様

豊作を願う

5月1日から5日の間は毎年雷電神社の大祭が行われます。この間、関東各地にある雷電神社の総本宮として知られる御社には、各地からたくさんのかたが参詣に訪れます。2日(火)には氏子まつりが催され、氏子の皆さんが社殿に参集しました。その後本殿に移り、粛々と神事が進み、宮司により五穀豊穡と厄災除けを願うおごそかな祝詞が奏上されました。



⑤ 本殿に向かう宮司と氏子の皆さん

⑥ スイム1.5km、バイク40km、ラン10kmは自分との闘い



鉄人レース

5月21日(日)、第26回遊水地ふれあいトライアスロン大会兼群馬県選手権大会、第10回日本学生スプリングトライアスロン選手権渡良瀬大会、2017全日本大学トライアスロン選抜大会が開催されました。大学生からシニアまで、幅広い世代の選手が日本全国から渡良瀬遊水地に集まりスイム、バイク、ランの3種目に全力で臨みました。

⑦ 決勝戦に臨む板倉オールスターズと長柄ドジャース



⑧ 先発のマウンドで力投する川田君



白球にかける思い

5月14日(日)、渡良瀬グラウンドで第3回板倉町スポーツ少年団交流野球大会が開催されました。邑楽郡内から集まった4チームによって熱戦が繰り広げられた本大会で、板倉オールスターズはみごと決勝戦に進出しました。決勝の相手は邑楽町の長柄ドジャース。結果は3対9で敗れ準優勝となりましたが、先発した川田歩輝君は「次は絶対に勝ちたい」と力強く話してくれました。



⑨ 先制点を奪う板倉オールスターズ

6 SCHEDULE ITAKURA TOWN

JUNE-JULY 2017

○板倉町役場(町) 82-1111
 ○保健センター(保) 82-3757
 ○資源化センター(資) 82-5371
 ○海洋センター(海) 82-0858
 ○福祉センター(福) 82-3900
 ○児童館(児) 82-2270

日 Sun	月 Mon	火 Tue	水 Wed	木 Thu	金 Fri	土 Sat
				1	2	3
				1.2区、9~15区 ●人権相談(中公) ◆県民交通安全日 ◆えいごであそぼう(児)	3区~8区 ●ばおばお(保)	
4	5	6	7 窓口延長	8	9	10
◆第40回町民ソフトボール大会 (大蔵公園) ◆第28回板倉町近隣交流バドミントン春季大会(板高体育館)	1.2区、9~15区 ◆女性のがん検診(保) ◆こあら学級(保) ◆おはなし会(児) ◆水道料金口座振替日(3~9区、10区の一部)	3区~8区 ◆住民健診(海) ◆女性のがん検診(保) ◆ライプリー体操教室(東公)	1.2区、9~15区 3区~8区 ●ストレス・こころの相談(館保) ◆女性のがん検診(保)	1.2区、9~15区 ◆えいごであそぼう(児)	3区~8区 ●教育相談(中公)	◆チャレンジ広場(キーホルダー作り)(児)
11	12	13	14 窓口延長	15	16	17
◆第27回町民スポーツフェスティバル(板中体育館ほか)	1.2区、9~15区 ●農地相談(町) ◆おはなし会(児)	3区~8区 ●行政相談(福) ●法律相談(中公) ◆ハビマタセミナー①(保) ◆おたのしみ広場(児)	3区~8区 1.2区、9~15区 ●ふれあい相談会(館保) ◆住民健診(南公) ◆ベビーマッサージ(児)	1.2区、9~15区 ◆住民健診(南公) ◆自転車マナーアップデー ◆えいごであそぼう(児)	3区~8区 ◆県民防犯の日 ◆1歳6か月児健診(保)	◆チャレンジ広場(さかなつり遊び)(児)
18	19	20	21 窓口延長	22	23	24
◆春の健康づくり体力測定教室(海)	1.2区、9~15区 ◆おはなし会(児)	3区~8区 ◆住民健診(東公) ◆1、2歳児童館	1.2区、9~15区 3区~8区 ●ストレス・こころの相談(館保) ◆住民健診(東公) ◆6か月児相談(保) ◆乳児健診(保) ◆0歳児童館	1.2区、9~15区 ◆住民健診(東公) ◆えいごであそぼう(児)	3区~8区 ●教育相談(中公) ◆住民健診(東公)	◆チャレンジ広場(じゃがいもほり)(児)
25	26	27	28 窓口延長	29	30	7/1
◆板倉町総合防災訓練 ◆高齢者交通安全日	1.2区、9~15区 ◆おはなし会(児)	3区~8区 ◆おたのしみ広場(児) ◆ハビマタセミナー②(保)	3区~8区 1.2区、9~15区 ●子育てこころの相談(館保) ◆ベビーマッサージ(児)	1.2区、9~15区 ◆えいごであそぼう(児)	3区~8区 ◆町県民税第1期	◆県民交通安全日
2	3	4	5 窓口延長	6	7	
◆第51回板倉杯争奪町民野球大会(1日目)(渡良瀬グラウンド)	1.2区、9~15区 ◆こあら学級(保) ◆おはなし会(児)	3区~8区	1.2区、9~15区 3区~8区 ●ストレス・こころの相談(館保) ◆水道料金口座振替日(1区、2区、10区の一部、11区~16区) ◆乳児健診(保)	1.2区、9~15区 ◆えいごであそぼう(児)	3区~8区 ◆1歳児健診(保)	

◎窓口延長は、毎週水曜日午後7時15分まで ◎その他、各イベント・催し物については、町ホームページのイベントカレンダーをご覧ください。

🍃 可燃ごみ収集日(生ごみを含む) 🗑️ 資源ごみ収集日(古紙類・小型家電・容器包装プラスチック・ペットボトル・プラスチック)
 🍷 かん・びん・危険物収集日

定例相談	
●人権相談	午前10時~午後3時
●行政相談	午前10時~正午
●法律相談	午後1時~3時
※要予約	
●問合せ 戸籍年金係	
問合せ 内線231	
●農地相談	午後1時30分~4時
問合せ 農業委員会※要予約	
内線415	
●教育相談	午後2時~4時
問合せ 板倉中学校相談室	
82-11584 ※要予約	
●福祉センター相談情報	
ボランティア何でも相談	
(毎週月~金)	
午前9時~午後5時	
問合せ 福祉センター	
●保健センター相談・教室情報	
子どもの相談 ばおばお	
6月2日 ことばの成長	
午後1時30分~5時	
※要予約	
●健康相談	
午前10時~11時30分	
問合せ 保健センター	
82-3757	
●館林保健福祉事務所相談情報	
子育てこころの相談	
午前9時~11時 ※要予約	
●ストレス・こころの相談	
午後1時30分~3時※要予約	
◆ふれあい相談会※要予約	
午後1時15分~3時30分	
問合せ 館林保健福祉事務所	
保健係 72-13230	
●くらしの相談窓口	
(休館日を除く毎日)	
午前8時30分~午後5時	
中央公民館 82-12435	
東部公民館 82-11243	
南部公民館 82-11244	
北部公民館 77-11855	

広報いたくらは、自然保護のため
 再生紙とベジタブルインキを使用し作成しています。