

こうほういたくら

8

2017 AUGUST NO.757

ITAKURA TOWN PUBLIC RELATIONS MAGAZINE

# ITAKURA



いたくら  
すまいる

ポンプ操法大会総合優勝の  
第1分団(分団長 ながたりのう 永田亮)  
問合せ 板倉消防署  
☎82-1138

## ごみの出し方を再確認

家庭ごみをきちんと分別しましょう！ P.2



# 家庭ごみをきちんと分別しましょう！

## ごみの出し方を再確認

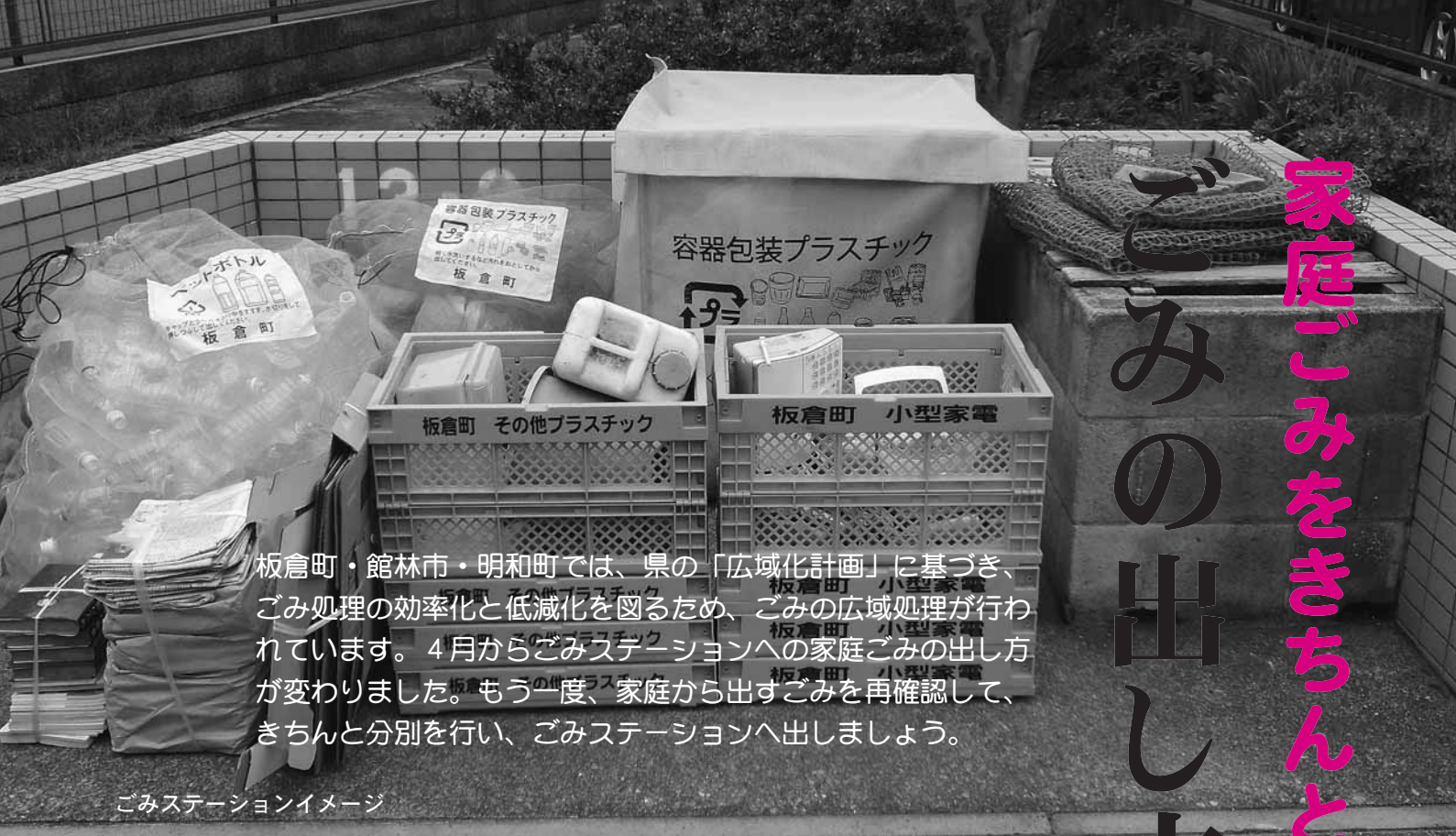

板倉町・館林市・明和町では、県の「広域化計画」に基づき、ごみ処理の効率化と低減化を図るため、ごみの広域処理が行われています。4月からごみステーションへのごみの出し方が変わりました。もう一度、家庭から出すごみを再確認して、きちんと分別を行い、ごみステーションへ出しましょう。

ごみステーションイメージ

### ごみステーションへ 出せるごみ

ごみステーションへ出せるごみは、燃えるごみ、不燃ごみ（びん、かん、危険物）のほか、資源ごみです。燃えるごみと不燃ごみを出す際に使用するごみ袋については、黄色・青色などの色があっても中身がわかる袋であれば使用できますが、黒のごみ袋は使用しないでください。

### ① 燃えるごみなど

生ごみ、ラップ系については、燃えるごみと一緒に出せません。なお、これまでどおり生ごみを分けて出すこともできます。また、せん定枝も出せます。（太さ3cm以内、長さ40cm以内）

### ② 不燃ごみ

不燃ごみのうち危険物には、金属くずや小型家電を入れないで、いたくらリサイクル

センターへ出してください。

### ③ 資源ごみ

資源ごみには、小型家電、古紙類、容器包装プラスチック、ペットボトル、その他プラスチックが該当します。専用のコンテナなどは収集日の前日に設置しますので、このコンテナの中に入れてください。古紙類は雨天の場合、できるだけ次の収集日にごみ出しをお願いします。



### ごみの出し方 ご注意ください

①資源ごみ収集日に、誤ってかん・びん・危険物が出されていたらごみステーションが一部ありません。収集日を再確認してください。  
②その他プラスチックの中に、ゴム長ぐつやはさみが入っていた事例がありました。ゴム長ぐつは、燃えるごみとして、はさみはリサイクルセンターへ出してください。  
③小型家電として出された電気スタンドに蛍光灯がついている事例もありました。電気スタンドをごみステーションに出す場合には、蛍光灯を取り外してからコンテナに入れてください。なお、蛍光灯は公民館へ出せます。

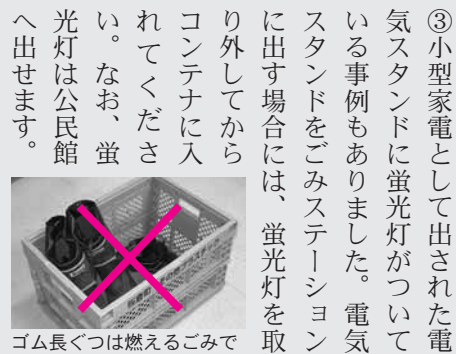

ゴム長ぐつは燃えるごみで

## ごみの持ち込みも可能です

### 資源化センターへ 出せるごみ

古着類、小型家電、牛乳パック、乾電池、廃食用油、バッテリー、プラスチック、ペットボトル、蛍光灯、古紙類が出せます。特に、専用のコンテナに入らないような30cmを超えるその他プラスチックや小型家電は資源化センターで受け入れます（平成30年3月末まで）。

池も、今までどおり回収を行っています。

### いたくらリサイクルセンターへ 出せるごみ



不燃性粗大ごみ

自転車や鉄くず、はしご、なべ、フライパンなどの不燃性ごみを出すことができます。また、容器包装プラスチックや古着類、陶磁器、ガラスも持ち込みができます。

### たてばやしクリーンセンターへ 出せるごみ



タンスや学習机などの木製家具や布団など可燃性ごみを

### 各地区公民館へ 出せるごみ



平成30年3月末まで受け入れます

蛍光灯や廃食用油も出せるようになりまし。専用のコンテナを毎月第1・3水曜日の前日に設置しますので、ご利用ください。また、牛乳パックやペットボトル、乾電

出すことができます。なお、毛布については、いたくらリサイクルセンターへお願いします。

### 資源ごみを出し忘れた場合 にも持ち込みできます

ごみ収集日にごみ出しがでなかつた容器包装プラスチックや古紙類、小型家電、ペットボトル、その他プラスチックについては、資源化センターやいたくらリサイクルセンターへ持ち込みができますので、ご利用ください。  
資源化センター 月々金曜日  
午前8時30分～午後4時30分  
いたくらリサイクルセンター  
月々金曜日 午前8時30分～午後4時30分 / 土曜日 午前8時30分～午前11時30分

### 問合せ

- 環境係（資源化センター）
- 82-5371
- いたくらリサイクルセンター
- 56-9860
- たてばやしクリーンセンター
- 56-4453
- 館林衛生施設組合
- 72-1624

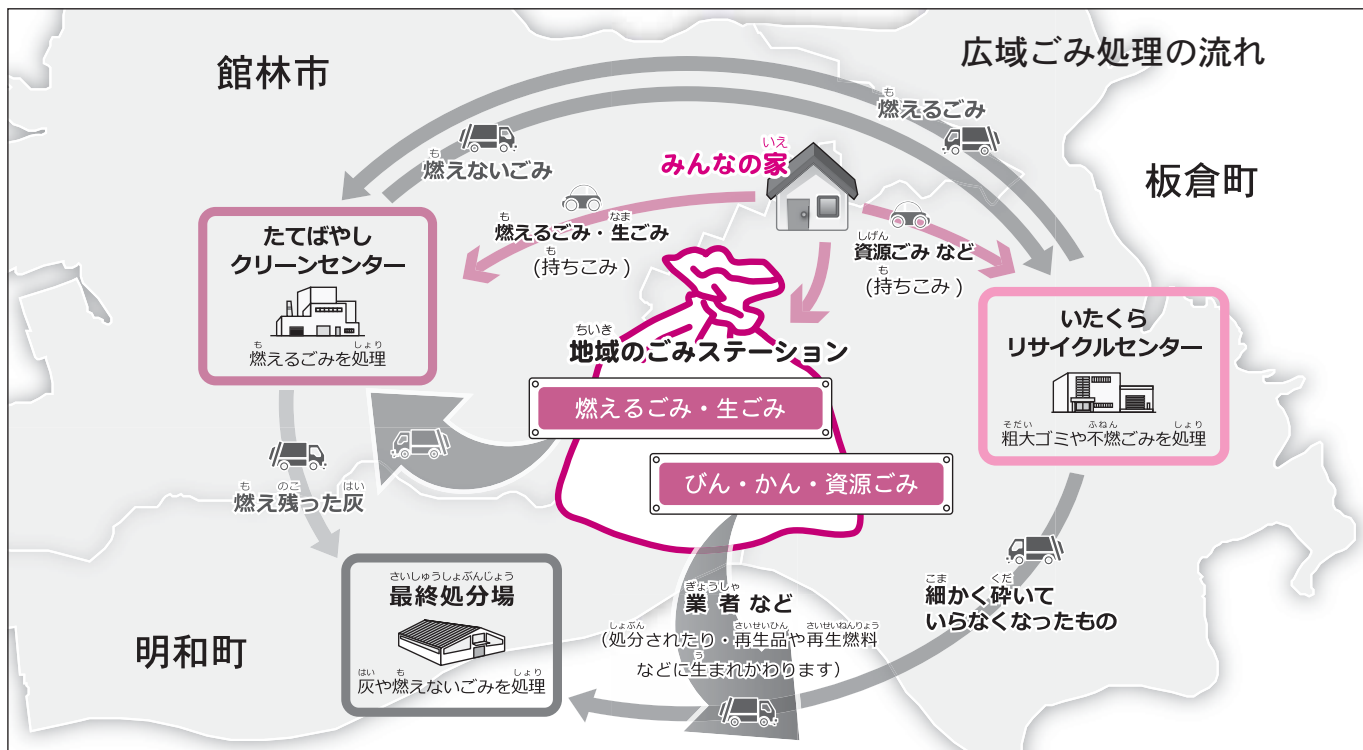

問合せ 資源化センター  
☎ 82-5371



新庁舎建設工事



杭工事を行っています

写真レポート

建物基礎に全長32メートルの杭をコンクリート製の杭を41本設置します。  
問合せ 企画調整係  
☎内線141



ew town hall

不妊および不育症に悩む方、不妊治療費の一部を助成します。平成29年度からサービスを拡充しました。詳細は町ホームページ、または保健センターへお問い合わせください。



不妊および不育治療費 平成29年度から拡充しました

問い合わせください。  
助成額および回数・期間  
○一般不妊治療 5万円/年度(通算5か年度まで)  
○特定不妊治療 10万円/回(通算6回まで)  
○男性不妊治療 15万円/回(通算6回まで)  
○不育治療 30万円/年度(通算5か年度まで)  
問合せ 保健センター  
☎8213757

**お知らせ**  
地域づくり講演会  
人口減少社会での地域づくりを考える

講師 向田忠正氏 (群馬県企画部長)  
演題 人口減少社会における地域づくり  
内容 日本の総人口は、現在の約1億2千数百万人から、30年後には1億人を割り込み、50年後には約9千万人になると推計されています。こうした中、人口減少を前提とした地域づくりを進めていくことが求められています。

地域づくり講演会では、将来の人口の見通しや、人口減少の要因とその影響、人口減少を前提とした地域づくりなどについて、群馬県企画部長の向田忠正氏に分かりやすくお話ししていきます。  
日時 8月22日(火) 午後6時  
場所 中央公民館 大ホール (入場無料・申し込み不要)  
問合せ 企画調整係  
☎内線142

**お知らせ**  
特定疾患患者等見舞金 特定医療見舞金を支給します

指定難病の患者および小児慢性特定疾病にかかっている児童の保護者に見舞金を支給します。  
対象  
①特定医療費(指定難病)受給者証を持つ町内在住のかた  
②小児慢性特定医療費医療受給者証を持つ児童の保護者で、町内在住のかた  
支給額  
月額3,000円

申請期限  
9月1日(金)まで  
申請に必要なもの  
①特定医療費(指定難病)受給者証または小児慢性特定医療費医療受給者証など  
②対象者名義の通帳  
③認め印  
※詳しくはお問い合わせください。  
申請先・問合せ 社会福祉係  
☎内線311

【入札結果】 予定価格が250万円を超えるものを掲載。全ての入札結果および詳細は町ホームページに掲載しています。 問合せ 財政係 ☎内線132

執行日	件名	場所	予定価格・設計金額(税抜)	落札金額(税抜)	落札率	落札者
6月22日(木)	防災・安全交付金事業 海老瀬踏線橋 橋梁補修工事	朝日野一丁目地先	1,925万円	1,900万円	98.7%	河本工業㈱
6月22日(木)	町道5081号線外道路改良工事	細谷地内	1,203万円	1,180万円	98.1%	福地建設㈱
6月22日(木)	町道7017号線道路改良工事	西岡新田地内	585万円	578万円	98.8%	尾崎建設㈱
6月22日(木)	町道1134号線道路詳細設計業務委託	初谷地内	328万円	325万円	99.1%	晃和測量設計㈱
6月22日(木)	板倉町立南児童館解体工事	大高嶋地内	1,853万円	727万円	39.2%	尾崎建設㈱

農業委員



後列左から(南地区)小倉幸子委員  
落合 守 職務代理  
前列左から(東地区)坂田 瞬一職務代理  
渡邊とみ子委員(西地区)小林 博 会長

後列左から(北地区)茂木貞夫委員  
飯塚 博 委員  
前列左から(西地区)星野敏一委員  
榎本吉昭委員 長谷川政雄委員

農地利用最適化推進委員

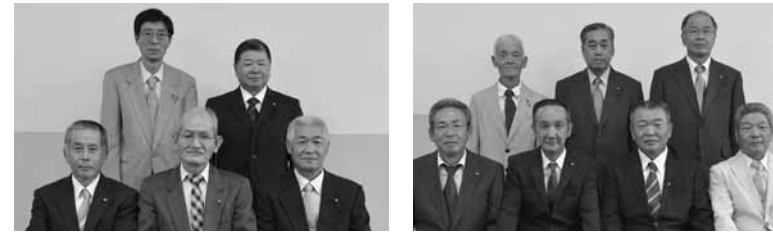

後列左から(東地区)岡田利一委員  
森田孝市委員  
前列左から(南地区)高瀬安吉委員  
小野田弘之委員 茂木一男委員

後列左から(北地区)武井 清委員  
松村一喜委員(西地区)横塚 勇委員  
前列左から(西地区)増田公明委員  
岡本 護委員 小林一幸委員 小島二郎委員

平成28年4月1日に施行された改正農業委員会等に関する法律に基づき、議会の同意を得た農業委員10名が町長より任命され、互選により小林博委員が新会長に就任しました。また、新会長による新設の農地利用最適化推進委員12名への委嘱も行われました。

農地利用最適化推進委員  
農地利用最適化推進委員は、農地法に基づく農地の貸借や売買、農地転用などの審議や遊休農地対策などでしたが、今回の法改正で農地利用の最適化の推進についても義務づけられました。今後は両委員が力を合わせ農業諸問題に取り組んでいきます。

問合せ 農地係  
☎内線416

**お知らせ**  
都市計画原案 都市計画原案および概要 館林都市計画地区計画の変更 (板倉町中央地区)  
原案の閲覧について  
閲覧場所 都市建設課事務室  
閲覧期間 8月14日(月)～8月28日(月) 午前8時30分～午後5時15分(土・日および祝日は除きます)  
公聴会の開催について  
日時 9月22日(金) 午後2時  
会場 役場議場  
※公聴会の傍聴に関して、希望者は直接会場へお越しください。  
公聴会での公述について

公述を希望される場合は、8月28日(月)までに公述申出書(住所、氏名、年齢、職業、電話番号、原案についての利害関係、400字以内の意見の要旨を記入)を提出してください。  
公述人の選定  
町長が選定し本人へ通知します。  
※公述人がない場合、公聴会は中止となります。その際は、9月21日(木)までにその旨を都市建設課に掲示します。  
問合せ 計画管理係  
☎内線434

**お知らせ**  
宝くじ交付金 魅力あるコミュニティ助成事業  
第13行政区では(公財)群馬県市町村振興協会の「魅力あるコミュニティ助成事業」(市町村振興宝くじの交付金などが財源)を活用して、集会施設備品(モノクロ複合機、物置および拡声器等)の整備を行いました。

全国で販売される宝くじの収益の一部は、こうした地域の健全な発展のために使われています。  
問合せ  
行政安全係  
☎内線122



**第十回特別弔慰金**  
請求期限が近づいています

支給対象者  
戦没者等の死亡当時のご遺族で、平成27年4月1日(基準日)において、「恩給法による公務扶助料」や「戦傷病者戦没者遺族等援護法による遺族年金」などを受ける人(戦没者等の妻や父母など)がいない場合に、次の順番で順位が先になるご遺族お一人に支給されます。  
①平成27年4月1日までに戦傷病者戦没者遺族等援護法による弔慰金の受給権を取得したかた  
②戦没者等の子  
③戦没者等の父母、孫、祖母、兄弟姉妹  
④①から③以外の戦没者等の三親等内の親族(甥・姪など)支給内容  
額面25万円、5年償還の記名国債  
請求窓口  
役場第2庁舎福祉課  
※請求者により添付書類が異なります。詳細については左記にお問い合わせください。  
請求期限  
平成30年4月2日(月)  
問合せ 社会福祉係  
☎内線311



**健康**

**女性のための運動教室**  
つえるすほ

**健康エンジヨイポイント対象**  
新たに運動を始めた、続けたい女性におすすめです。適度な運動により、骨密度を強化しましょう。  
対象 35歳〜70歳の女性で運動制限のないかた  
日時 9月19日(火)〜12月5日(火)の毎週火曜日(全12回)  
午前10時〜11時30分  
内容 軽スポーツ、ウォーキング、筋トレ、骨評価測定など  
定員 30名(先着順)  
講師 高橋珠実 准教授(東洋大学食環境学部食環境学科)  
参加費 無料  
場所 東洋大学板倉キャンパス体育館・陸上競技場  
申込期限 8月15日(火)  
問合せ 保健センター  
☎82-3757



**健康の鉄人教室(第5回) 栄養改善教室**

**健康エンジヨイポイント対象**  
毎日の食事内容を見直して、健康寿命を延ばしましょう。  
日時 8月24日(木) 午後2時〜3時30分  
場所 北部公民館1階講堂  
定員 30名  
内容 栄養についての講話  
講師 大屋朋子 管理栄養士(羽生総合病院)  
申込み・問合せ 介護高齢係  
☎内線324

**秋から始める健康づくり パワフルボディ講座**

**健康エンジヨイポイント対象**  
東洋大学生や仲間と一緒に楽しく身体を動かして、健康づくり、介護予防の身体づくりを始めましょう。  
対象 65歳以上でおおむね継続して参加できるかた  
日時 9月21日(木)〜11月30日(木)の毎週木曜日(全10回)  
午後1時30分〜3時  
場所 東洋大学板倉キャンパス体育館・陸上競技場  
内容 ①陸上競技場でのウォーキング(速歩)  
②体育館でのレクリエーション  
③ゴムバンド等を使った座位

**子宮頸がん個別検診 実施中**

**健康エンジヨイポイント対象**  
今年度から検診料が500円になりました。個別検診を希望されるかたは、個別検診用受診票を送りますので保健センターへご連絡ください。  
※今年度、子宮頸がん集団検診を受診されたかたは受けられません。  
実施期間 12月15日(金)まで



**実施医療機関**

(館林市) 根岸産婦人科医院  
真中医院、土井レディースクリニック、まりレディースクリニック、館林厚生病院(邑楽町) 井上医院  
(千代田町) 小西医院  
自己負担金 500円(70歳以上および平成29年度無料クーポン対象者は無料)  
申込み・問合せ 保健センター  
☎82-3757

**児童扶養手当**

**特別児童扶養手当**  
児童扶養手当・特別児童扶養手当の支給要件を満たしている、未受給のかたは、申請してください。  
※所得制限により、手当が支給されない場合があります。  
▼児童扶養手当  
対象 18歳に達する日以後の最初の3月31日までの間にあり、かつ次のいずれかにあてはまる児童について、その児童を監護する母子家庭などの母、監護し生計を同じくする父子家庭などの父または養育者  
○父母が離婚

○父または母が死亡  
○父または母が重度の障害者  
○父または母の生死が不明  
○父または母から1年以上遺棄  
○父または母が裁判所からDV保護命令を受けた  
○父または母が1年以上拘禁  
○未婚の母の子  
○孤児など父母が不明  
手当額(月額)  
9,980円〜42,290円

▼特別児童扶養手当  
対象 精神または身体に一定の障害のある20歳未満の児童を監護する父または養育者  
手当額(月額)  
・1級 51,450円  
・2級 34,270円

すでに児童扶養手当・特別児童扶養手当を受給しているかたは、現況届・所得状況届の提出が必要です。対象のかたには通知を郵送しますので、必要書類を持参し、提出してください。  
提出期間 8月1日(火)〜17日(木)  
申請先・問合せ  
○児童扶養手当  
子育て支援係  
☎内線314  
○特別児童扶養手当  
社会福祉係  
☎内線312

**樹木などの管理のお願い**  
道路にはみ出した樹木等

は、車両と歩行者の通行を妨げ、思わぬ事故につながる危険性があります。また、隣地に伸びた枝等は、ご近所の迷惑となる可能性があります。道路や隣地に支障がないよう、ご自宅や所有地の定期的な管理をお願いします。  
問合せ 行政安全係  
☎内線122  
計画管理係  
☎内線421

**自転車は白線の内側に置きましょう**  
板倉東洋大前駅に自転車を駐輪する際には、必ず白線の内側に駐輪してください。白線の外側に駐輪すると、歩行



**ごみの分け方・出し方**

容器包装プラスチック・その他プラスチックの巻

**1 容器包装プラスチック**

見分け方: 原則 マークがついています



出し方: 指定日に行政区のごみステーションへ

●指定容器またはネットにビニール袋でまとめ、直接指定容器やネットに入れてください  
●指定容器、ネットは収集日の前日夕方に設置されます

注意  
●汚れているものはリサイクルできません  
●汚れの落ちないものは、燃えるごみで出してください

**2 その他プラスチック**

見分け方: マークがついていない(それ自体が商品であるもの)



出し方: <30cm以下>行政区のごみステーションへ  
<30cmを超えるもの>資源化センターへ

●指定コンテナに入れてください  
●袋などに入れないでください  
●指定コンテナは収集日の前日夕方に設置されます

注意 ●汚れているものは極力汚れを落としてください

**Q&A よくある質問**  
Q 金属がついているブラ洗濯ハンガーやプラスチック製おもちゃは金属部分を取り除くのですか?  
A 取り除いていただくか、取れないときは不燃物としていたくらリサイクルセンターへ出してください。  
Q プラスチックかどうか分からない場合はどうしたらよいですか?  
A 金属がついていないものであれば、燃えるごみとして出してください。

**お詫びと訂正**  
7月号16ページの第27回スポーツフェスティバルの結果に誤りがありました。正しい結果は、左記のとおりです。お詫びさせていただきます。訂正させていただきます。

総合順位	
総合優勝	第5区
準優勝	第15区
第3位	第4区

問合せ 情報広報係  
☎内線152

**お詫びと訂正**  
7月号3ページの特集記事において、教室前後の血圧の平均が「約10%低下」との表記がありました。が、正しくは「約3%」でした。関係各位に多大なご迷惑をおかけしました。お詫びさせていただきます。訂正させていただきます。

問合せ 保健センター  
☎82-3757

**有料広告掲載欄**

**有料広告掲載欄**



第7回  
合併協議会の開催

本町と館林市の合併に関する協議を行うため、第7回合併協議会を開催します。傍聴を希望するかたは、直接会場へお越しください。なお、希望者多数の場合には抽選となる場合がありますので、ご了承ください。

日時 8月30日(水)  
午後2時から  
場所 館林市文化会館  
小ホール  
問合せ 館林市・板倉町合併協議会事務局(館林市役所内)  
☎72-4111

高齢者・障害者の  
人権あんしん相談

法務省および全国人権擁護委員連合会では、9月4日(月)～10日(日)の一週間を「高齢者・障害者の人権あんしん相談強化週間」として、虐待等、高齢者・障害者の人権に関する相談・悩みごとについての電話相談窓口を開設します。

☎0570-1003-1110

※一部のIP電話からは接続できません。

受付時間 月曜日～金曜日  
午前8時30分～午後7時  
土曜日・日曜日 午前10時～午後5時(対応は人権擁護委員と法務局職員が当たり、秘密は固く守られます。)

問合せ 前橋地方法務局人権擁護課  
☎027-221-4466

群馬県  
計量啓発標語の募集

群馬県計量検定所では、正確な計量への意識を高めていただくため、計量啓発標語を募集します。入選作品は計量標語ポスターに使用されるほか、普及啓発資料などに活用されます。

テーマ ①正しい計量の大切さと呼びかける作品  
②適正な計量器が使用・流通されることを促す作品

応募規定  
・自作で未発表の作品  
・一人2作品まで応募可  
※著作権は群馬県計量検定所に帰属します

賞 入選2点(図書カード2千円分を贈呈します)

応募期限 8月31日(木)必着

応募方法 郵送またはファックスによる(県計量検定所ホームページで応募用紙が入手できます)

☎http://www.pref.gunma.jp/07/500001.html

問合せ 群馬県計量検定所  
☎027-263-2436

その他 キュウリ栽培の農業体験を10月中旬頃実施予定です。

農業体験後に面接を実施、その後、農家での実践的研修を行います。

問合せ 邑楽館林施設園芸等担い手受入協議会事務局(JA邑楽館林園芸指導課)  
☎73-4991

廃棄農薬収集処理  
実施のお知らせ

廃棄農薬処理にお困りのかた等を対象に、廃棄農薬の収集処理を行います。

日時 8月27日(日) 午前9時～正午

場所 資源化センター

対象者 非農家、野菜出荷組合員以外の農家、8月22日(火)に持ち込めない野菜出荷組合員等

処理料金 実費負担(詳細については申込書に記載)

申込方法 町ホームページ、産業振興課、環境水道課、各公民館にて申込書を配布します。

申込期限 8月16日(木)

問合せ 板倉町総合農業振興協議会事務局(農政係)  
☎内線413



野木町(栃木県)

第8回野木町ふれあい夏祭り  
お囃子演奏や模擬店、スタンプリーなど盛りだくさんのコーナーを用意してお待ちしています。ぜひご来場ください。

日時 8月26日(土) 午後5時～8時30分

場所 野木町公民館前駐車場(雨天時 野木町体育センター)

問合せ 野木町生涯学習課  
☎0280-57-4188

栃木市(栃木県)

渡良瀬遊水地フェスティバル2017  
渡良瀬遊水地のレジャー・スポーツが大集合! ロードバイクをはじめ、スカイダイビング、熱気球、カヌーなどの体験搭乗やデモンストレーションなど。ご家族みんなで遊水地を満喫しましょう!

日時 9月3日(日) 午前9時30分～午後4時

場所 渡良瀬遊水地北プロック(メイン会場 谷中湖北プロック子供広場ゾーン)

問合せ 渡良瀬遊水地フェスティバル実行委員会(栃木市遊水地課内)  
☎0282-62-0919

加須市(埼玉県)

女子高校球児の熱い夏!  
加須市では、2010年の第1回全国女子硬式野球ユース選手権大会を開催して以来、毎年夏に全国のU-18の選手を対象とした大会を開催しています。女子高校球児の熱い戦いをお見逃しなく。

大会期間 8月17日(土)～22日(火) 6日間(予備日23日(水))

場所 平成国際大学野球スタジアム、田ヶ谷サン・スポーツランド野球場

参加校 花咲徳栄高校、埼玉栄高校など 20校

問合せ 加須市スポーツ振興課  
☎0480-62-6123

古河市(茨城県)

夢あんどん夕涼み  
古河の夏の風物詩。幻想的なあんどんの明かりをお楽しみください。

日時 8月14日(月)・15日(火) 午後6時～9時

場所 古河歴史博物館、古河文学館、鷹見泉石記念館

問合せ 古河歴史博物館  
☎0280-122-1521



消防職員(消防士・救急救命士)の募集  
募集人数 男女若干名  
受験資格 館林地区消防組合管内(板倉町・館林市・明和町・千代田町・邑楽町)に住んでいるかたで、日本国籍を有するかた。(管外に住んでいるかたでも応募はできますが、採用後は管内居住を条件とします)

①大学卒業(平成3年4月2日～平成8年4月1日生まれ)  
②短大卒業(平成5年4月2日～平成10年4月1日生まれ)  
③高校卒業(平成7年4月2日～平成12年4月1日生まれ)

(①から③ともに卒業見込みを含む)

④救急救命士(救急救命士国家資格を有するか救急救命士国家試験の受験資格を有するかを含む)のかたで、前記の各学歴に応じた年齢のかた  
申込方法 受験申込用紙を消防本部総務課まで提出してください。郵送の場合は8月23日の消印有効。郵送の場合は、82円切手を貼った宛先明記の返信用封筒(長形3号)を同封してください。

※受験申込用紙は、館林地区消防組合消防本部および各消防署にあります。また、館林地区消防組合ホームページからダウンロードができます。

申込期間 8月7日(月)～23日(水)(土・日を除く)

第一次試験 9月17日(日)(筆記試験)  
第二次試験 11月5日(日)予定(体力試験・論文・面接)

※第一次試験合格者が対象です。  
採用予定 平成30年4月1日  
☎http://www.fire-tatebaya.shi.jp/  
問合せ 館林地区消防組合本部総務課庶務係(〒374-0039 館林市美園町7-13)  
☎72-3171

までのかた  
受付期間 8月15日(火)～31日(木)(土・日を除く)  
※期間内に履歴書を提出してください。(郵送可)

受付時間 午前8時30分～午後5時15分  
採用予定 平成30年4月1日(正職員への登用あり)

申込み・問合せ 邑楽土地改良区(〒374-0111 大字海老瀬6122)  
☎82-0518

寄附受納

一般寄附 400,000円(匿名希望) ご注意に感謝します。

くらしの  
情報

安全安心メール

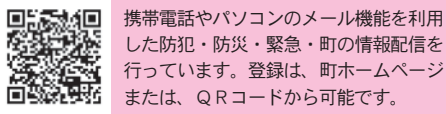

携帯電話やパソコンのメール機能を利用した防犯・防災・緊急・町の情報配信を行っています。登録は、町ホームページまたは、QRコードから可能です。

まちの動き  
人口 14,914人(-10)  
男 7,464人(-7)  
女 7,450人(-3)  
世帯数 5,490戸(0)

( )内は前月比  
平成29年7月1日現在

今月の税金

町県民税(第2期)  
国民健康保険税(第2期)  
介護保険料(第2期)  
後期高齢者医療保険料(第2期)  
納期限 8月31日(木)  
問合せ 収税係  
☎内線221・222  
毎週水曜日に窓口延長を午後7時15分まで行っています。ご利用ください。

事故と犯罪の発生状況

事故	6月16日～7月15日	累計	前年比
人身事故	1件 (11件)	-5	
物件事故	17件 (98件)	+14	

犯罪	6月1日～6月30日	累計	前年比
侵入窃盗	5件 (9件)	+4	
乗物盗難	3件 (10件)	+7	
器物損壊	0件 (4件)	+1	
住居侵入	0件 (0件)	-1	
その他の事件	4件 (27件)	-4	

※( )内は平成29年1月からの累計



各教室へ参加を希望されるかたは各施設まで  
お電話でお申し込みください。  
※月曜日・祝日は休館日、月曜祝日の場合は  
火曜も休館

**各施設お問合せ先**

- 中央公民館 ☎82-2435 海洋センター ☎82-0858  
 東部公民館 ☎82-1241 わたらせ自然館 ☎82-1935  
 南部公民館 ☎82-1424 文化財資料館 ☎91-4018  
 北部公民館 ☎77-1855

**インフォメーション**

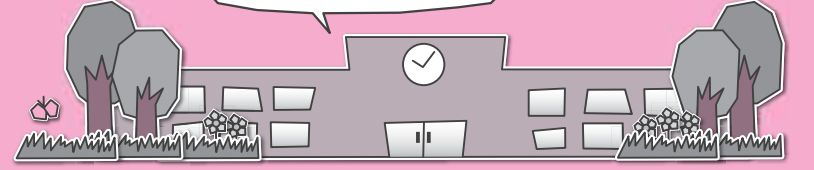

**夏季特別休館**

8月15日(火)  
16日(水)

全公民館・海洋センター・わたらせ自然館および文化財資料館は、上記の2日間休館します。

**北部公民館  
女性講座①**

その他 キク科アレルギーのかたは注意が必要です。  
 ②オレンジを使ったポマンダー(香り玉)づくり  
**期日** 10月31日(火)  
**時間** 午後1時30分  
**内容** オレンジを材料にクリスマスに向けたポマンダーを作ります。  
**対象** 一般成人15名  
**参加費** 各回1,000円  
**持参品** なし

**北部公民館  
女性講座②**

ズバゲッティ編み物教室  
**期日** 9月2日(土)・9日(土)  
**時間** 午後1時30分  
**内容** 編み糸(ズバゲッティ糸)を使用してクラッチバッグまたはラグマットの作り方を学びます(どちらかを選んでお申し込みください)  
**対象** 一般成人女性10名  
**材料費** 3,000円程度  
**持参品** ジャンボ12号針(お持ちのかた)



**海洋センター  
スポーツ吹き矢教室参加者募集**

**期日** 9月2日(土)・7日(木)・14日(木)・30日(土)  
**時間** 午前10時  
**場所** 海洋センター体育館  
**参加費** 100円(傷害保険代)  
**対象** 一般成人20名(先着順)  
**申込期限** 8月27日(日)

**交通安全子供自転車  
群馬県大会5位入賞!**

6月24日(土)A.L.S.O.K群馬総合スポーツセンターで「第52回交通安全子供自転車群馬県大会」が行われました。館林警察署管内の学校代表として東小学校の6年生4名が出場し、見事に16校中5位に入賞しました。

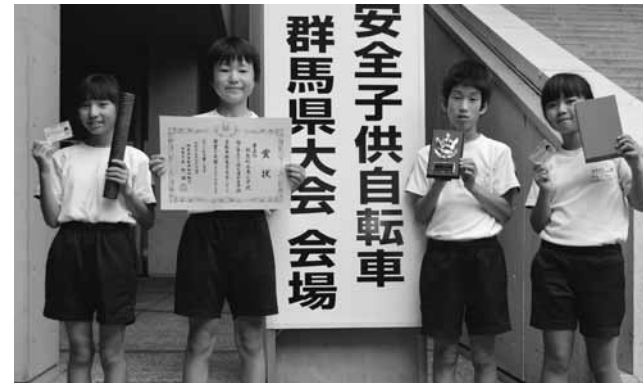

館林交通安全協会の方から、約1か月間、放課後に安全走行や技能走行を教えていただいたほか、一人ひとりが家庭での学習で筆記試験の勉強を行ってきました。



今回出場した4名は「初めてのことにチャレンジできた。一生懸命目標に向かって頑張れば、結果が出ることを学んだ。」と話してくれました。  
**出場者** 右から順に、  
 山田安珠さん、  
 木村魁星さん、  
 小濱誠樹さん、  
 中原瀬美愛さん  
**問合せ** 総務学校係  
 ☎内線611

**海洋センター  
弓道教室参加者募集**

**期日** 9月2日(土)〜10月4日(水)  
**時間** 毎週土・水曜日(全10回)  
**時間** 午後7時  
**場所** 板倉町弓道場  
**参加費** 2,000円(教材費・保険代)  
**対象** 中学生以上20名(先着順)  
**持参品** 厚手の靴下  
 ※弓具類は貸与します。  
**申込期限** 8月29日(火)

**海洋センター  
ゴルフ教室参加者募集**

**期日** 9月7日(木)〜11月9日(木)  
**時間** 毎週木曜日(全10回)  
**場所** ゴルフパートナー館林練習場  
**参加費** 毎回1,300円(練習場使用料として)  
**募集人員** 中学生以上30名  
**申込先** 8月27日(日)までに海洋センターへ電話でお申し込みください。

**イベント情報**

**中央公民館  
サンデーくらぶ作品展**  
**期日** 8月2日(水)〜31日(木)  
**時間** 午前9時〜午後5時  
**場所** 中央公民館2階ロビー

**受講生募集**

中央公民館  
脳活手芸教室③  
**期日** 9月7日(木)  
**時間** 午後1時30分  
**内容** おしゃれえりづくり  
**対象** 一般成人10名  
**材料費** 200円程度  
**持参品** 裁縫道具・裁ちばさみ・筆記用具



**東部公民館  
男のパン教室**

**期日** 9月2日(土)・9日(土)  
**時間** 午前9時30分  
**内容** 一日目 チーズパン  
 二日目 生クリームブレッド  
**対象** 一般成人男性8名  
**材料費** 1回600円  
**持参品** エプロン、三角巾、持ち帰り用の容器  
**申込期限** 8月23日(水)

**東部公民館  
立川晴の輔 独演会**

**期日** 8月27日(日)  
**時間** 午後3時  
**会場** 東部公民館(講堂)  
**出演者** 立川晴の輔・たきがわよしひろほか  
**木戸銭** 1,000円  
**チケット販売** 東部公民館  
**主催** 東部公民館利用団体連絡協議会

**わたらせ自然館  
図画工作ワークショップ2017**

小学生を対象にした手作り遊具、ゲームなど楽しいイベントを開催。  
**期日** 8月18日(金)〜27日(日)  
**時間** 午前9時〜午後4時30分  
**入館料** 無料

**お知らせ**

11月から家庭用のみそづくりなどで調理室が利用できません。話し合いで利用日を決めますので、ご利用希望の方はお越しください。  
**南部公民館  
調理室貸出受付**  
**期日** 8月25日(金)  
**時間** 午前9時  
**場所** 南部公民館1階会議室

**東部公民館  
陶芸体験教室**



**期日** 9月16日(土)  
**時間** 午前9時30分  
**内容** 初歩から始める作陶  
**場所** 東部公民館(陶芸室)  
**対象** 一般成人10名  
**材料費** 粘土代金実費負担(粘土代は、1キログラムあたり200円)  
**持参品** エプロン・ぼろ布

**南部公民館  
趣味の教室**

①アロマの香りの手作り石けん  
**期日** 9月5日(火)  
**時間** 午後1時30分  
**内容** 「皮膚のガードマン」とも呼ばれるキク科のカレンデュラ(ポットマリーゴールド)を練り込んだ石けんを作ります

**農楽塾オペラ  
ハイライトvol.3を開催**

国際的オペラ歌手中嶋彰子さんが総監督を務める群馬オペラアカデミー「農楽塾」のオペラコンサートが開催されます。世界トップのアーティストが館林に集結します。  
**期日** 9月17日(日)  
**時間** 午後3時開演  
**場所** 館林市三の丸芸術ホール  
**チケット** 全席自由  
 前売り3,300円  
 友の会3,000円  
 学生(高校生まで)1,700円  
 当日3,800円  
 (未就学児は「遠慮ください」)  
**チケット直接申込場所**  
 板倉町中央公民館・東部公民館・南部公民館・館林市三の丸芸術ホール

チケットメール等申込み  
 ☎0276-8214104

✉noura\_juku@gmail.com

名前・住所・電話番号・メールアドレス・チケット枚数を記入し、お申し込みください。

後援 板倉町教育委員会

問合せ 「農楽塾」実行委員会事務局 高木  
 ☎090-1939712611  
 (午前10時〜午後3時)





## Face フェイス

人を良くすると書いて「食」  
家族の笑顔と元気の源  
食べたもので体は作られる

### 家族の健康を願い食育の道へ

4人のお子さんがいらっしゃる中圓尾さん。「緑豊かなこの素晴らしい環境でのびのびと子育てをしたい」と家族で板倉町に住むことを決め今年で居住14年目になるそうです。

友人から「食と健康」についての話を聞く機会があったこと、また、家族の体調不良を経験したこともあり、家族みんなが笑顔で元気に過ごして欲しいとの思いから食と健康について学び、食育指導士の資格を取得されました。食育指導士は食と健康に関する正しい知識を身につけ、食育を通して子どもからお年寄りまであらゆる世代の人に、その大切さを伝える役割を担うそうです。

### 「まごはやさしい」は健康食材

中圓尾さんは元気スマイルの会のメンバーとともに小学校で行われる家庭教育学

級で体に良い食事の大切さを伝える食育劇を披露したり、公民館での食育教室で『まごはやさしい』食材を使い子どもの健やかな成長、大人の生活習慣病予防や健康維持に役立つレシピの紹介をしています。『まごはやさしい』とは、ま→豆類、ご→ごま、は(わ)→わかめなど海藻類、や→野菜、さ→魚、し→しいたけなどきのこ類、い→いも類のことで体に必要な栄養素をたっぷり含む健康な食生活に役立つ和の食材の最初の文字を覚えやすく言い表したものだそうです。

### 子どもたちの笑顔のために

幼稚園教諭の経験もあり元々子どもと接することが大好きという中圓尾さんは、食育活動の他に保健センターで乳幼児向けに絵本の読み聞かせやパペットを用いた手遊びなどの活動もされています。子ども達の健やかな成長のためにこれからも色々な活動の場でご活躍いただきたいと思います。



中圓尾陽子さん

なかまるおようこ/50歳  
朝日野在住  
趣味 バレーボール  
好きな食べ物 くだもの  
町内のデイサービスで介護の仕事に従事。「元気スマイルの会」という食育グループに所属し、食育指導士として小学校・公民館などで「食」の大切さを伝える活動を行っています。



レポーター  
広報編集委員  
おくぬきあやこ  
小久貫紋子



### 納付相談会のご案内

太田年金事務所では国民年金保険料の納付および免除などの相談会を館林市役所会議室で開催します。太田年金事務所までお越しいただくことが難しいかなど、この機会をぜひご利用ください。当日は身分証および年金手帳など基礎年金番号がわかるものを持ちください。

開催日 8月30日(水)  
時間 午前10時～午後4時  
場所 館林市役所会議室

### 休日開庁日のご案内

太田年金事務所では国民年金課窓口において休日開庁を行い、国民年金保険料の納付相談などを承っております。平日は忙しくてなかなか相談にいけないといった場合は、ぜひ休日開庁日をご利用ください。実際の開庁日についてはお電話にてご確認ください。

期日 毎月第2土曜日  
時間 午前9時30分～午後4時  
場所 太田年金事務所

問合せ 太田年金事務所 ☎49-3716

## 消費トラブルにご注意!



### 「数億円当選した」はずが5万円の支払いに 迷惑メールは無視

申し込んだ覚えはないのに、数億円当選したとのメールがスマートフォンに何度も届くので、本当に当選したかもしれないと思い返信した。当選金を受け取るには登録料1万円がかかると言われ、指示されるままにプライベート型電子マネーのギフト券をコンビニで購入して、番号を写真に撮って送信した。その後手数料等の名目で請求があり、合計で5万円ほど支払ってしまった。返金して欲しい。(60歳代 男性)

### 消費者へのアドバイス

- 「有料サイトの料金が未納」「当選したのでお金がもらえる」などの心当たりのないメールやSMS(ショートメッセージサービス)が届いても、絶対に開かず、すぐに削除してください。
- 安易に連絡をしてしまうと、金銭を要求されたり、個人情報聞き出されたりする危険があります。メールの内容には反応しないようにしましょう。
- 不安を感じたときや困ったときは、早めに消費生活センターにご相談ください。



相談は消費生活センターまで ☎82-7830(ナヤマナシ)

### ●●●水道工事休日当番●●●

月	日	曜日	当番店	電話
8	5	土	銜しんえい設備	82-0001
	6	日	山岸管工設備	82-5251
	11	祝	土橋設備	82-2982
	12	土	銜佐山設備	82-2152
	13	日	銜根岸工業	82-0537
	19	土	高田管工設備	82-1856
	20	日	銜長谷川設備	77-0358
9	26	土	山岸管工設備	82-5251
	27	日	小倉設備	82-0261
	2	土	銜根岸工業	82-0537
	3	日	銜岩崎設備	82-0027
	9	土	銜長谷川設備	77-0358
	10	日	土橋設備	82-2982
	16	土	小倉設備	82-0261
17	日	宇治川管工	77-0057	

●●●水道に関する問合せ  
群馬東部水道企業団館林支所 ☎80-3201

### ●●●休日当番医●●●

期日	内科系	外科系	耳鼻科
8月6日(日)	菅沼医院 72-9090	ましも内科・胃腸科 62-2025	堀井乳癌外科クリニック 55-2100
8月11日(祝)	さくま内科胃腸科クリニック 55-2500	阿部医院 62-5428	田沼整形外科医院 88-9223
8月13日(日)	さくらクリニック 72-3855	富士クリニック 20-1971	高木整形外科 62-6611
8月20日(日)	後藤内科医院 72-0134	金丸内科医院 88-3200	井上整形外科医院 82-1131
8月27日(日)	神尾内科医院 75-1288	寺内医院 88-1511	ふじの木整形内科クリニック 91-4070
9月3日(日)	橋田内科 72-0001	おぎわらクリニック※ 61-1133	慶友整形外科病院 72-6000
9月10日(日)	たけい小児科※ 76-2525	黛泌尿器科内科医院 63-7800	海宝病院 74-0811
9月17日(日)	ハートクリニック 71-8810	小西医院 86-2261	岡田整形外科クリニック 72-3163
<b>歯科</b>			
館林邑楽歯科保健医療センター 73-8818 午前9時～正午・午後1時～3時 ◆緊急 館林厚生病院 72-3140(内科系・外科系) ◆夜間 夜間急病診療所 73-2313 午後7時～10時(日、祝日を除く) 内科・小児科(要電話確認)			

●診療時間は、午前9時～午後5時  
●耳鼻科の診療時間は、午前9時～午後1時  
●内科系※は、小児科のみとなります。●高木整形外科は、午前みの診療となります。  
●救急テレホンサービス(☎73-5699): 受診可能病院を紹介しています。





● 熱心に選挙出前授業を受ける生徒たち



### 選挙出前授業 選挙に備える最年少有権者

7月13日(木)、板倉高校の3年生を対象に「選挙」をテーマにした出前授業が開かれました。選挙権を有する年齢が18歳に引き下げられ、選挙が身近なものとなった高校3年生たちは、スクリーンに映し出される説明やクイズを楽しみながら選挙を学びました。橋本孝平さん(大字大高嶋在住)は、「選挙への関心が高まりました。8月で18歳になるので、次の選挙にはぜひ行きたい」と話してくれました。

● 観客を前に熱唱するGENK-1さん



### 東洋大学板倉図書館イベント ソウルフルライブ

7月13日(木)に、町との地域連携事業として東洋大学板倉図書館でGENK-1(ゲンキ)さんのミニライブが開かれました。ゲンキさんは東洋大学出身で、在学中は相撲部に所属していたそうです。会場では学生だけでなく一般の来場者も耳を傾けていました。町田紗英さん(応用生物学科1年)は「初めて聞いたけどすごく良かった。特に家族のことを歌った歌詞に共感できた」と話してくれました。

### 総合防災訓練・避難訓練 災害に備え、防災訓練実施

6月25日(日)、第19回板倉町総合防災訓練と第7回板倉町避難訓練が実施されました。

この訓練は、いつ大きな災害が発生してもおかしくない状況を再認識し、町民と各関係機関が連携して災害時対応の訓練を行うことで、もしもの場合に備えるものです。訓練全体を通して町民の約5分の1にあたる2,938人が参加しました。



● バケツリレーにより協力して消火を行う少年消防クラブ

### 夏の音楽療法 歌と体操でリフレッシュ

7月14日(金)、東部公民館で健康の鉄人教室「夏の音楽療法」が開催されました。参加した51人は、講師の猪之良高明さんの楽しいおしゃべりを楽しむとともに、声を出し、体を動かして心もからだもリフレッシュしていました。参加者のひとり「普段童謡を歌う機会なんてないし、童心に戻ったよう。教室に参加して帰ると、からだが軽くなります。また、参加したい」と話してくれました。



● 講師に合わせて体を動かす参加者の皆さん

● 素早くホースを延ばす2番員



### ポンプ操法競技大会 第1分団優勝

7月2日(日)、板倉消防署において、第44回板倉消防団ポンプ操法競技大会が開催されました。各分団は日頃の訓練の成果を発揮し、素晴らしい操法を披露しました。

優勝は第1分団、準優勝は第3分団、3位は第2分団、第4分団、第5分団。板倉消防団長賞は第2分団が選ばれました。また、最優秀個人賞は、指揮者 小島匡史さん(第5分団)、1番員 荒井邦明さん(第2分団)、2番員 飯島圭介さん(第1分団)、3番員 山田敏広さん(第4分団)、4番員 横塚英信さん(第1分団)が栄誉に輝きました。

● 総合優勝を飾った第1分団の放水



● さっそうと競技に向かう消防団員

● ホースを担いで火点に走る1番員



● 凛々しく点呼に答える消防団員



# SCHEDULE

# ITAKURA TOWN

AUGUST-SEPTEMBER 2017

- 板倉町役場(町) 8 2 - 1 1 1 1
- 保健センター(保) 8 2 - 3 7 5 7
- 資源化センター(資) 8 2 - 5 3 7 1
- 海洋センター(海) 8 2 - 0 8 5 8
- 福祉センター(福) 8 2 - 3 9 0 0
- 児童館(児) 8 2 - 2 2 7 0

日 Sun	月 Mon	火 Tue	水 Wed	木 Thu	金 Fri	土 Sat
		1 🍷 3区～8区 ◆県民交通安全日	2 窓口延長 🍷 1,2区・9～15区 🍷 3区～8区 ●ストレス・こころの相談(館保) ◆高血圧予防チャレンジ(中公) ◆移動児童館(中公)	3 🍷 1,2区・9～15区 ◆高血圧予防チャレンジ(北公) ◆えいごであそぼう(児) ◆移動児童館(南公・東公)	4 🍷 3区～8区 ◆こあら学級(保)	5 ◆第33回板倉まつり ◆チャレンジ広場(ペットボトル水族館)(児)
6	7 🍷 1,2区・9～15区 ◆水道料金口座振替日(3～9区・10区の一部) ◆健診結果まるごと相談会(南公) ◆おはなし会(児)	8 🍷 3区～8区 ●人権相談(南公) ●行政相談(南公) ●法律相談(中公) ◆健診結果まるごと相談会(地蔵院)	9 窓口延長 🍷 3区～8区 🍷 1,2区・9～15区 ●6か月児相談(保) ◆乳児健診(保)	10 🍷 1,2区・9～15区 ◆チャレンジ広場(おばけやしき)(児)	11 山の日 🍷 3区～8区	12
13	14 🍷 1,2区・9～15区 ●農地相談(町)	15 🍷 3区～8区 ◆自転車マナーアップデー	16 窓口延長 🍷 1,2区・9～15区 🍷 3区～8区 ●ストレス・こころの相談(館保) ●子育てこころの相談(館保) ◆県民防犯の日	17 🍷 1,2区・9～15区 ◆えいごであそぼう(児) ◆健診結果まるごと相談会(東公・保)	18 🍷 3区～8区 ◆健診結果まるごと相談会(東公) ◆1歳6か月児健診(保)	19 ◆チャレンジ広場(大工さんと一緒)(児)
20	21 🍷 1,2区・9～15区 ◆おはなし会(児)	22 🍷 3区～8区 ◆ライブラリー体操教室(中公) ◆高血圧予防チャレンジ(中公) ◆1,2歳児童館(水あそび&しゃぼん玉)(児)	23 窓口延長 🍷 3区～8区 🍷 1,2区・9～15区 ◆3歳児健診(保) ◆0歳児童館(水あそび)(児)	24 🍷 1,2区・9～15区 ●ばおばお(保) ◆高血圧予防チャレンジ(北公) ◆えいごであそぼう(児)	25 🍷 3区～8区 ◆高齢者交通安全日	26
27 ◆板倉町夏季第40回卓球大会兼邑楽・館林・太田地区中学高校大会(板中体育館)	28 🍷 1,2区・9～15区 ◆おはなし会(児) ◆小中学校2学期始業式	29 🍷 3区～8区 ◆おたのしみ広場(水あそび)(児)	30 窓口延長 ◆ベビーマッサージ(児)	31 🍷 1,2区・9～15区 ◆町県民税第2期 ◆国民健康保険税第2期 ◆介護保険料第2期 ◆後期高齢者医療保険料第2期 ◆えいごであそぼう(児)	9/1 🍷 3区～8区 ●ばおばお(保) ◆県民交通安全日	2 ◆チャレンジ広場(児)
3	4 🍷 1,2区・9～15区 ◆こあら学級(保) ◆おはなし会(児)	5 🍷 3区～8区 ◆水道料金口座振替日(1区・2区・10区の一部・11区～16区) ◆2歳児健診(保)	【定休日及び休館日のお知らせ】 ○各公民館：月曜日及び祝日(15日・16日は休館) ○海洋センター：月曜日及び祝日(15日・16日は休館) ○わたらせ自然館：月・火曜日及び祝日の翌日(15日・16日は休館) ○文化財資料館：月曜日(15日・16日は休館) ○総合福祉センター：土・日曜日及び祝日 ○児童館：日曜日及び祝日 ※詳しくはお問い合わせください。			

◎窓口延長は、毎週水曜日午後7時15分まで ◎その他、各イベント・催し物については、町ホームページのイベントカレンダーをご覧ください。  
🍷 可燃ごみ収集日(生ごみを含む) 🍷 資源ごみ収集日(古紙類・小型家電・容器包装プラスチック・ペットボトル・プラスチック)  
🍷 かん・びん・危険物収集日

定例相談
●人権相談 午前10時～正午
●行政相談 午前10時～正午
●法律相談 午後1時～3時
※要予約
問合せ 戸籍年金係
■内線231
●農地相談 午後1時30分～4時
問合せ 農業委員会※要予約
■内線415
●教育相談 午後2時～4時
問合せ 板倉中学校相談室
■82-11584 ※要予約
●福祉センター相談情報
ポランティア何でも相談
(毎週月～金)
午前9時～午後5時
問合せ 福祉センター
●保健センター相談・教室情報
●子どもの相談 ばおばお
8月24日 からの成長
9月1日 ことばの成長
午後1時30分～5時※要予約
◆健康相談
午前10時～11時30分
問合せ 保健センター
■82-13757
●館林保健福祉事務所相談情報
◆子育てこころの相談
午前9時～11時 ※要予約
◆ストレス・こころの相談
午後1時30分～3時※要予約
問合せ 館林保健福祉事務所
保健係 ■72-13230
●くらしの相談窓口
(休館日を除く毎日)
午前8時30分～午後5時
中央公民館 ■82-12443
東部公民館 ■82-12443
南部公民館 ■82-11424
北部公民館 ■77-11855



広報いたくらは、自然保護のため再生紙とベジタブルインキを使用し作成しています。

〒374-0192 群馬県邑楽郡板倉町大字板倉2067  
Tel.0276-82-1111 Fax.0276-82-1300  
URL http://www.town.itakura.gunma.jp

発行 板倉町役場

編集 総務課情報広報係