

こうほういたくら

12

2017 DECEMBER NO.761

ITAKURA TOWN PUBLIC RELATIONS MAGAZINE

ITAKURA



ひまわりキッズ
ふじりりか
代表 藤井里佳
問合せ 板倉町児童館
☎ 82-2270



子育て仲間大集合

親子でのふれあいを大切にしています

進む！板倉ニュータウン 企業立地！ 求む！マンパワー！

板倉町では、地域経済の活性化と地元雇用を創出するため、企業誘致に積極的に取り組んでいます。これまで取り組んできた企業誘致の内容を紹介するとともに、進出企業の「企業からのメッセージ」情報をお知らせします。

問合せ 誘致推進係
(商工誘致推進室)
☎70-4040



○企業誘致の取り組み

町では、板倉ニュータウンの早期完成と、町内での「新たな雇用の創出」「税収の確保」「地域経済の活性化」を目的として企業誘致に取り組んでいます。

平成21年に板倉ニュータウンの事業用地のうち、県道板倉谷館林線北側の住宅用地であった区域を、製造業などの工場や大型の倉庫などが建築可能な準工業地域に用途変更し、平成22年に約37haの「板倉ニュータウン産業用地」を整備しました。

これにあわせ、平成22年に「板倉町産業施設及び商業施設誘致促進条例」を制定し、誘致企業に対して、産業施設立地促進奨励金や雇用促進奨励金、地球温暖化対策奨励金を交付する町独自の優遇制度を設け、企業誘致を推進しています。

○企業を誘致するメリット

優遇制度を定めて企業誘致を行うメリットには何があるのでしょうか。町にとっては税収を確保するといった直接的な利点のほかに、次のよう

なことが期待できます。

- ①事業所進出のための設備投資が生まれる
- 企業の進出に伴い、工場の建設工事等が発生し、地域の建設業者、土木工事業者及び機械製造業などの受注機会が拡大し、地域経済の活性化が期待されます。
- ②地元での新規雇用が生まれる

町内に事業所ができることで、新たな雇用も生まれます。通勤の利便を図ることで従業員やその家族が町に転入したり、(※)U・Iターン就職にもつながり、人口流出や人口減少の抑止に繋がること

が期待されます。
(※)U・Iターン・・・生まれ育った故郷から進学や就職を機に都会へ移住した後、再び故郷に移住することを「Uターン」、同じく、進学や就職を機に故郷にはない要素を求めて、故郷とは別の地域に移住することを「Iターン」と言います。

③地元生産者・企業に新たな需要が生まれる

新たに企業が進出することで、地元の農業生産者や原材料業者及び運送業者などとの新たな経済連携が構築され、地域産業の販路拡大に繋がる

企業誘致 ～これまでの歩み～

年度	企業誘致における主な経緯
平成21年度	産業用地創設(住宅用地約37haを準工業地域へ用途変更)
平成22年度	「板倉町産業施設及び商業施設誘致促進条例」制定 「板倉ニュータウン産業用地」完成・分譲開始
平成23年度	進出決定2社・24,613.79㎡
平成25年度	進出決定2社・26,070.74㎡
平成26年度	進出決定4社・44,752.78㎡
平成27年度	進出決定3社・56,658.33㎡
平成28年度	産業用地拡張(住宅用地約10haを準工業地域へ用途変更) 進出決定1社・11,550.02㎡
平成29年度	進出決定2社・19,855.95㎡ 進出決定見込み2社・44,350.54㎡
分譲開始～現在	進出決定、見込み企業14社 (約22.78ha/進出面積率60.8%)

○産業用地への進出状況



操業開始したパルシステムの板倉食品加工センター

平成23年9月に産業用地進出第1号となる㈱ミルックスを皮切りに、現在まで製造業や倉庫業、卸売業など多種多様な企業13社が、産業用地全体面積の48.9%に進出しています。

また、今年9月にパルシステム板倉食品加工センターが操業開始したことにより、進出企業13社のうち、10社が産業用地での事業をスタートしています。

○最近の企業誘致の活動

今年度は、これまでに2社の進出が決定し、さらに2社との進出決定に向けた手続き

が進んでいます。

また分譲中の区画のうち、産業用地最大区画(約17ha)のF区画(次ページ図面参照)も、複数企業と早期進出決定に向けた積極的な誘致交渉を進めています。

○新規産業団地造成工事中



産業団地の分譲開始に向けて造成中

現在、誘致交渉中の区画を除くと、分譲可能な区画は、比較的小規模な区画が2区画のみとなっています。しかし、一方ではさらに大きな区画を板倉ニュータウンの産業用地内に求める企業からの問い合わせもあります。

これにこたえるため、平成28年に住宅用地から準工業地域に用途変更した水質浄化センター南側約3haと、その西側

○進出企業の雇用拡大

産業用地で操業開始した10社で働く人は、正社員、パートあわせて400人を超え、町の貴重な「雇用の場」の一つを担っています。

最近では、工場の増設など事業規模の拡大に伴い、従業員の増員を図っている企業もあります。

4・5ページでは、板倉ニュータウン産業用地内に進出した各企業の紹介にあわせて、企業からのメッセージ情報などもご紹介します。



400人を超える人達が働いています

◆特集：企業誘致

6 東都フォルダー工業(株)

- ・業務内容 リネンサプライ(※)業向けフォルダー機製造の国内リーディング企業です
- ・操業開始 平成28年6月 ・所在地 泉野2-40-1
- ・本社所在地 埼玉県川口市

【企業からのメッセージ】
当社では業務拡張につき、半自動・TIG溶接による機械部品加工の溶接工を正社員として3名募集しています。登用方法は、まずは1年間の契約社員として働いていただき、その後、正社員として登用予定となります。平成28年に完成した新しい工場内はエアコン完備で快適に働ける環境です。
【連絡先】048-262-2838



8 (株)キューケン

- ・業務内容 建材(床用塗料)を製造する企業です
- ・操業開始 平成29年6月 ・所在地 泉野2-40-17
- ・本社所在地 東京都品川区

【企業からのメッセージ】
当社は工場などの床用塗料を製造している企業です。この床用塗料の樹脂製造及び出荷業務の軽作業とフォークリフトを運転できる方をパートとして1名募集しています。家庭的な雰囲気の職場で働きやすい環境です。少しでも興味のある方はお気軽にご連絡ください。
【連絡先】0276-61-3039



10 パルシステム生活協同組合連合会(株)パルライン

- ・業務内容 生協パルシステムグループの会社です
- ・操業開始 平成29年9月 ・所在地 泉野2-41-8
- ・本社所在地 東京都江東区

【企業からのメッセージ】
当社は「こんせんくん」でおなじみの生協パルシステムグループの会社です。完成したばかりのきれいな新センターで男女問わず活躍できる職場で一緒に働いてみませんか？加工食品の商材の材料となる野菜のカット、包装作業、一般事務のパートを20名募集しています。興味のある方は、下記連絡先へお問い合わせください。
【連絡先】0276-55-2090



12 (株)宝泉プレジジョン

- ・業務内容 自動車部品の金属表面処理をおこなっている企業です
- ・操業開始予定 平成31年3月 ・所在地 泉野2-40-16
- ・本社所在地 群馬県太田市

各企業への問い合わせについて

メッセージ内容について関心のあるかたは、各企業の表中に記載されている連絡先へ直接お問い合わせをしてください。また、お問い合わせの時期によっては、内容が変更している場合もありますので、あらかじめご了承ください。
問合せ 誘致推進係 ☎70-4040

5 (株)グリーンパッケージ 関東工場

- ・業務内容 ダンボールケース及び付属品を製造し販売しています
- ・操業開始 平成28年2月 ・所在地 泉野2-40-14
- ・本社所在地 大阪府高槻市

【企業からのメッセージ】
ダンボールケースの製造工場で働いてみませんか？
現在、当社では、ダンボール製品の製造(機械オペレータ)1名(正社員)、空調完備の作業場の専用作業台で付属品の仕切りの組立て作業員5名(パート)を募集しています。未経験の方でも丁寧に指導いたします。また、仕切組立のパートについては時間応相談できます。興味のある方はお気軽にご連絡ください。
【連絡先】0276-82-8010



7 (株)東基

- ・業務内容 病院・施設等へ清潔なリネン(※)類をお届けする企業です
- ・操業開始 平成28年7月 ・所在地 泉野2-40-7
- ・本社所在地 東京都練馬区

【企業からのメッセージ】
現在、当社ではリネン洗濯工場内で白衣・シーツ類の機械仕上げ等の作業員を、正社員(職務限定正社員)として10名程度募集しています。社会保険完備で雇用期間の定めは無いため、安定して長くご勤務いただけます。お気軽に下記連絡先へお問い合わせください。
【連絡先】03-5372-7511 (総務部 人事総務課)



9 (株)オールユニール

- ・業務内容 約40,000坪の自社倉庫を保有する館林に本社を置く物流企業です
- ・操業開始 平成29年7月 ・所在地 泉野2-41-3
- ・本社所在地 群馬県館林市 泉野2-41-11

【企業からのメッセージ】
館林インター物流センター(岩田1627)に続き、板倉町内で2か所目の物流拠点となります。当社では、両方の物流センターでPC・電話対応、商品管理の事務員とフォークリフトオペレーターの正社員及びパートを若干名募集しています。詳しくは下記連絡先までお気軽にご連絡ください。
【連絡先】0276-91-4578



11 (有)トミッツ

- ・業務内容 手術用の医療機器を製造し、医療に貢献している企業です
- ・操業開始予定 平成30年8月 ・所在地 泉野2-40-15
- ・本社所在地 板倉町大字下五箇

13 プライムケア関東(株)

- ・業務内容 福祉用具のレンタル・販売をする企業です
- ・操業開始 未定 ・所在地 泉野2-41-16
- ・本社所在地 茨城県水戸市

板倉町の発展の礎を築く 進出企業の紹介



※リネンとは、病院などで使用されるシーツやタオルなどの総称です。また、リネンサプライとはリネン類を病院や、施設等へ貸し出すことを言います。

板倉ニュータウン産業用地へ進出した企業の紹介と進出企業からのメッセージをお知らせします。
○番号は企業の操業開始順となっています。

2 イートアンド(株)

- ・業務内容 店舗、小売店で販売する餃子等を製造する工場です
- ・操業開始 平成24年9月 ・所在地 泉野2-40-5
- ・本社所在地 東京都品川区

【企業からのメッセージ】
餃子と言えば「大阪王将」でおなじみの企業です。
当社では、生産ラインオペレーター業務における製造オペレーターの正社員(若干名)及びパート(20名)を募集しています。明るい職場で、安心・安全な餃子と一緒に作りましょう！興味のある方はお気軽にご連絡ください。
【連絡先】0276-70-4100



1 (株)ミルックス

- ・業務内容 建築資材販売、建設工事、仮設資材をレンタルしている企業です
- ・操業開始 平成24年3月 ・所在地 泉野2-40-10
- ・本社所在地 東京都中央区



4 日本ホイスト(株)

- ・業務内容 クレーンメーカーとしてトップクラスのシェアを持ち、企業全体としては、製造・販売・アフターサービスまで一貫体制が揃った企業です
- ・操業開始 平成27年4月 ・所在地 泉野2-40-12
- ・本社所在地 広島県福山市

【企業からのメッセージ】
当工場は、2年前に完成した新しい工場です。現在、各種クレーンの製造における溶接、塗装、電気配線業務の正社員を各職種ごとに2名(計6名)募集しています。若いメンバーも多く、未経験者もアットホームな雰囲気です。親切に指導します！ぜひ、関心のある方は下記連絡先までご連絡ください。
【連絡先】084-951-2211



3 東鉦商事(株) 館林営業部

- ・業務内容 工業薬品を主体とした地域密着型の商社です
- ・操業開始 平成26年6月 ・所在地 泉野2-41-10
- ・本社所在地 茨城県日立市

【企業からのメッセージ】
当社は東日本を中心に14拠点を展開する総合商社です。
現在、当社ではルート配送のドライバーを正社員として、1名募集しています。必要な資格は大型免許があればOKです。お気軽に下記連絡先へお問い合わせください。
【連絡先】0276-55-3381



冬の県民交通安全運動を、12月1日(金)～10日(日)の期間で実施します。期間中の通学時間帯に街頭で立哨活動を実施するほか、12月1日(金)午後3時30分からアゼリアモールで交通安全の啓発活動を行います。慌ただしくなる時期ですが、

お知らせ

12月1日から10日まで
冬の県民交通安全運動を実施します

安全運転を心がけましょう。
運動重点

- ①子供と高齢者の交通事故防止
 - ②夕暮れ時の早めのライト点灯と反射材等の着用促進
 - ③飲酒運転の根絶
- 問合せ 行政安全係
☎内線 122

11月21日(火)、第53回群馬県優良青年農業者表彰式が県庁正庁の間で行われ、未来に向かって活発な農業の確立に取り組み優れた青年農業者と



小野博章さん (大字海老瀬)

お知らせ

優良青年農業者表彰
小野博章さんが表彰されました

して、小野博章さんが表彰されました。

小野さんは、邑楽館林4Hクラブ会長や邑楽館林青年農業士会長などを務めるなど組織活動や地域農業振興に活躍しています。今後は、鉢物のサイズを限定するなど効率的な生産を行いながら、個人向けの販路を拡大して、丹精込めたシクラメンやカーネーションをもっとたくさんの方の手に届くようにと抱負を語ってくれました。

問合せ 農政係
☎内線 413

新庁舎建設工事



躯体工事を行っています



新庁舎建物1階部分の鉄筋、型枠、コンクリート工事を行っています。

問合せ 企画調整係
☎内線 141

写真レポート

new town hall

臨時職員をご希望のかたは、期日までに申込書を提出してください。後日応募者の中から面接試験などを実施し、採用者を決定します。

募集職種
保育士、調理員、用務員、一般事務補助など

勤務時間 月々金曜日(原則)午前8時30分～午後5時15分
賃金 月給142,700円
※職種により異なります。

お知らせ

役場臨時職員募集
平成30年4月採用の臨時職員を募集

受付期限 平成30年1月11日(水)提出書類
臨時職員登録申込書
※申込書は総務課および各公民館にあります。また、町ホームページからダウンロードできます。

申込み・問合せ
秘書人事係
☎内線 112
URL <http://www.town.itakura.gunma.jp/>

日次	期日	会議名	開議時刻	事項
1日	12月5日(火)	本会議	午前9時	定例会(初日)
		委員会	本会議終了後	予算決算常任委員会(補正予算審査)
2日	12月6日(水)	本会議	午前9時	一般質問(4人)補正予算採決
3日	12月7日(木)	委員会	午前9時	総務文教福祉常任委員会(所管事務調査)
4日	12月8日(金)	委員会	午前9時	産業建設生活常任委員会(所管事務調査)
5日	12月9日(土)	休日		
6日	12月10日(日)	休日		
7日	12月11日(月)	休会		自宅審議
8日	12月12日(火)	本会議	午前9時	定例会(最終日)

※上記の日程を参考に、傍聴にお越しください。

12月議会定例会が12月5日(火)から12月12日(火)までの8日間の日程で開催されます。今回の定例会では、同意1件、専決処分事項の承認1件、条例の制定議案2件、公の施設に係る指定管理者の指定に関する議案4件、平成29年度補正予算議案5件を含めた合計19議案が審議される予定です。

議会初日には、各種議案の審議決定を行い、平成29年度補正予算議案については、予算決算常任委員会へ付託し、細部にわたって慎重に審査を行う予定です。

2日目には、事前に通告のあった議員4人が登壇し、一問一答方式で行財政全般にわたり一般質問を行います。その後、平成29年度補正予算に

お知らせ

条例の制定議案などを慎重審議
12月議会定例会を開催、一般質問に4人の議員が登壇

ついて、採決が行われる予定です。また、会期中に各常任委員会において、町が今後取り組む事務事業等について、所管事務調査を行います。

◆一般質問通告者、質問要旨
日程 12月6日(水)

- ①新庁舎建設工事について
- ②町で実施しているツアー等について
- ③洪水避難タワーについて
- ④小森谷幸雄議員(10時15分～)
- ⑤小学校再編統合について
- ⑥資源化センター及び新センター地区の利活用について
- ⑦合併協議会で審議される合併協定項目事業について
- ⑧青木秀夫議員(11時30分～)
- ⑨館林市・板倉町法定合併協議会の組織と役割分担について
- ⑩義務教育の役割について
- ⑪小林武雄議員(13時30分～)
- ⑫国道354バイパス進捗について
- ⑬治水対策について
- ⑭住民健診について

④野焼きの現状と対策について

◆議会傍聴

本会議および委員会は原則公開となっています。会議当日、受付票にご記入いただくだけで、どなたでも自由に傍聴することができます。

※詳細は、町ホームページをご覧ください。

URL <http://www.town.itakura.gunma.jp/>

問合せ 庶務議事係
☎内線 511



【入札結果】 予定価格が250万円を超えるものを掲載。全ての入札結果および詳細は町ホームページに掲載しています。 問合せ 財政係 ☎内線 132

執行日	件名	場所	予定価格(税抜)設計金額(税抜)	最低制限価格(税抜)	落札金額(税抜)	落札率	落札者
10月23日(月)	町道1021号線 道路改良工事	初谷地内	536万円	375万円	520万円	97.0%	福地建設(株)
10月23日(月)	町道5118号線 道路改良工事	細谷地内	285万円	199万円	275万円	96.5%	福地建設(株)
10月26日(木)	防災・安全交付金事業 車口橋外1橋橋梁補修設計業務委託	飯野地先	816万円	-	470万円	57.6%	㈱アイ・ディー・エー

防災倉庫・防災備品
宝くじ助成で整備



防災備品についての説明を受ける地元役員

第10行政区集会所(下五箇・金蔵院)に防災倉庫および防災備品が整備されました。これらの倉庫や備品は宝くじの社会貢献普及広報やコミュニティの健全な発展を図ることを目的に、財団法人自治総合センターが行っている「コミュニティ助成事業」を活用して整備を受けたものです。全国で発売される宝くじの収益金の一部は、こうした地域の健全な発展のために使われています。

問合せ 行政安全係
☎内線 121



「あたまのたいそう教室」を開催します

健康エンジニアポイント対象
物忘れの予防には、脳の活性化と運動が効果的といわれています。
「楽習（がくしゅ）」しながら脳の健康を手に入れましょう。
教室運営にご協力いただける学習サポートも募集しています。
日時 平成30年1月18日（土）3月15日 毎週木曜日（全9回）
午後1時30分～午後3時
場所 中央公民館3階第1会議室
参加費 無料
募集人数 20名（先着順）
申込期限 12月21日（木）

【学習者】
内容 ①くもん式の教材を使った読み書き・計算の学習
②物忘れ予防の体操とレクリエーション
対象者 65歳以上のかた
【学習サポート】
内容 ①学習者の学習教材の丸付け
②物忘れ予防の体操とレクリエーションの補助
対象者 おおむね半分以上参加でき、教室運営にご協力いただける

ただけるかた
申込み・問合せ 介護高齢係
☎内線324

イベント etc

東洋大学図書館イベントを開催します

このイベントは、地域と大学の交流を図るため、東洋大学板倉図書館と板倉町の地域連携事業として開催します。
日時 12月11日（月）午後0時50分
場所 東洋大学板倉図書館1階「アクティブ・ラーニング・エリア」
テーマ クリスマス ゴスペルライブ
出演者 EYES with Compass Voice
（板倉キャンパス学生サークル）
参加費 無料
申込み 不要
対象 どなたでも参加大歓迎
問合せ 東洋大学板倉図書館 ☎82-9060

地域連携サイエンスカフェを開催します

地域連携事業の一環として、板倉町、館林市、東洋大学の共催で科学を身近に感じ

ていただく地域連携サイエンスカフェを開催します。
身近なテーマを選び、科学について解りやすくお話しします。
お菓子をつまみながら、気軽な雰囲気の中でサイエンスカフェを楽しんでください。
日時 12月15日（金）午後5時～6時
場所 東洋大学板倉キャンパス第二学生食堂
テーマ 『水で汚れを落とす洗剤の不思議』
まなび油汚れがどうして落ちるの？
講師 梶原泰（第一石鹸株式会社 商品開発室 室長）
参加費 無料
申込み 不要
対象 どなたでも参加大歓迎
問合せ 東洋大学板倉事務課 ☎82-9112
○企画調整係 ☎内線142

ロマチックな夜を板倉で！

東洋大学板倉キャンパスにてイルミネーションの点灯式を行います。
学生サークルのパフォーマンスや軽食の提供もあり、いたくらんもやっ

きますよ。ぜひ板倉キャンパスにお越しください！
日時 12月21日（木）午後6時30分から
場所 東洋大学板倉キャンパス学生食堂
参加費 無料
申込み 不要
対象 どなたでも参加大歓迎
問合せ 東洋大学板倉事務課 ☎82-9046



緑化講座を開催します

第4回講座
日時 平成30年1月18日（木）午前10時～正午
場所 群馬県緑化センター（邑楽町中野）
テーマ 上手に咲かせたいつるバラのせん定と誘引
講師 山口俊輔
募集人員 先着60名（電話による申込み受付）

※受付開始 平成30年1月4日（木）午前8時30分（定員になり次第締め切り）
受講料 無料
申込み 群馬県緑化センター ☎88-7188

第5回講座
日時 平成30年1月25日（木）午前10時～正午
場所 群馬県緑化センター（邑楽町中野）
テーマ この時期にやってみたい庭木の整枝せん定
講師 茂木清美
募集人員 先着60名（電話による申込み受付）
※受付開始 平成30年1月9日（火）午前8時30分（定員

介護補助員養成講習を実施します

このイベントは、地域と大学の交流を図るため、東洋大学板倉図書館と板倉町の地域連携事業として開催します。
日時 平成30年1月10日（木）1月19日（金）※土・日曜日および1月18日（水）を除く7日間
会場 NPO法人 お互いさまネットワーク（館林市北成島町1829-5）
内容 介護補助員に必要な基礎的な知識と技能を習得します。
対象者 55歳以上で就労意欲

のあるかた
受講料 無料
定員 15名（先着順）
申込み 県内の各ハローワークへお申し込みください。（要求職登録）
申込期限 12月20日（水）
問合せ 群馬県長寿社会づくり財団スキルアップ事業担当 ☎027-255-6400
☎027-255-6166

第3水源配水塔の解体工事を行います

J A 邑楽館林板倉西支所の北側に建つ岩田（第3）浄水場配水塔は昭和41年に建設され、主に西地区に浄水を供給してまいりましたが、現在で



【広告】

【広告】

マイナンバーカードを作리ませんか

マイナンバーカードはマイナンバーの確認と本人確認が1枚で行える唯一のカードです。
運転免許証と同様に身分証明書としても利用できます。
またe-Tax（国税電子申告・納税システム）など各種行政手続きのオンライン申請に利用できます。
確定申告でe-Taxを検討されているかた、運転免許証の返納後に本人確認書類がなくてお困りのかた、マイナンバーカードを作リませんか。

タブレット端末での申請も

役場の窓口では、タブレット端末を利用して写真の無料撮影およびオンライン申請のお手伝いをしています。
ご来庁の際、個人番号カード交付申請書または運転免許証などの身分証明書をお持ちください。



マイナポータルを活用

マイナンバー制度の個人向けサイト「マイナポータル」の活用も本格的に開始されました。
マイナポータルでは情報提供等記録の閲覧や自己情報の確認、行政機関からのお知らせなどを自宅のパソコン等から確認できるサービスを提供するものです。
ログインにはマイナンバーカード、パソコンおよびマイナンバーカードの読み取りに対応したICカードリーダー、またはスマートフォン（マイナポータルAP対応のAndroid端末）が必要です。

住民基本台帳カードの電子証明書について

有効期限が平成30年3月31日までに満了するかたに対して、地方公共団体情報システム機構からお知らせのハガキが送付されています。
満了している場合は、e-Taxが利用できません。
引き続きe-Taxを利用する場合は、電子証明書が使用できるマイナンバーカードを作成する必要があります。
マイナンバーカードは申請から受取までに1か月程度かかるため、時間に余裕をもって申請してください。
問合せ 戸籍年金係 内線231

有料広告掲載欄

有料広告掲載欄

有料広告掲載欄

危険物取扱者試験

平成29年度第3回危険物取扱者試験(乙種丙種のみ)を実施しますので、受験希望のかたはお申し込みください。なお、これに伴う準備講習会は太田市消防本部で開催されず。受験希望のかたは受験申し込みとあわせて申し込みをしてください。

準備講習会

日時 平成30年1月18日(木) 午前9時～4時
会場 太田市消防本部
定員 100名
受講料 9,000円(テキスト代含む)

試験日

日時 平成30年2月4日(日) 午前9時
会場 太田市関東学園大学ほか
受験料

乙種 3,400円
丙種 2,700円

受付期間 平成30年1月4日(木)～15日(月)に館林消防本部予防課保安係または板倉消防署へ申し込みください。
問合せ 館林消防本部予防課 保安係

■72-18364
○板倉消防署
■82-11138

新春恒例 消防隊出初式

日時 平成30年1月6日(土) 午前10時

場所 館林市役所東広場
内容 館林鷹鷲組合梯子乗り演技披露、アトラクション、一斉放水、分列行進(徒歩部隊・車両部隊)披露
※館林市役所東側道路が午前11時30分～午後0時30分まで通行止めとなりますので、ご協力をお願いします。

『火の用心』ことを形に習慣に(平成29年度全国統一防火標語)
問合せ 館林地区消防組合 ■72-13171

平成30年3月末 資源化センター廃止

これまで資源ごみなどを受け入れてきた資源化センターが平成30年3月末をもって廃止されることになりました。すでに資源ごみについては、ごみステーションやいたくらリサイクルセンターに出していたのですが、廃

止に伴い再度ご確認をお願いします。
■資源ごみステーションへ出るもの
○古紙類(新聞紙、雑誌、雑がみ、ダンボール)
○小型家電(30cm以下)
○プラスチック(30cm以下)
○容器包装プラスチック
○ペットボトル



○牛乳パック(紙パック)
○蛍光灯
※いたくらリサイクルセンターに持ち込む場合は、資源ごみステーションに出せない、大きさ30cmを超える小型家電やプラスチック、例えば衣装ケースやポリタンク、洗濯かごなども持ち込みできません。

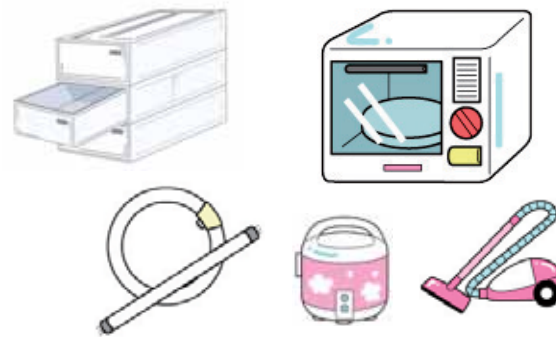

いたくらリサイクルセンターへ持ち込めるもの

○古着類(古着、布、シーツ、毛布 ※ただし布団は不可)
○古紙類(新聞紙、雑誌、雑がみ、ダンボール)
○小型家電
○プラスチック
○容器包装プラスチック
○ペットボトル

公民館へ持ち込めるもの

○乾電池
○ペットボトル
○牛乳パック
○蛍光灯
○廃食油
※蛍光灯と廃食油は第1・3水曜日に出せます。

販売店や一般廃棄物業者で処理するもの

○バッテリー
あ、収集日に出せなかった! 資源ごみを出し忘れた場合や、ごみ収集日にごみ出しができなかった資源ごみやびん・かん・危険物などは、直接いたくらリサイクルセンターに持ち込むことができます。

また、資源回収ボックスのあるお店で買い物をしたものは、次のお買い物のついでに回収ボックスへ。行政区や子ども会などの集団回収も積極的に利用してください。
問合せ 環境係(資源化センター)

■82-15371
○いたくらリサイクルセンター
■56-19860

上半期の資源ごみの実績をお知らせします

町では、平成29年4月からのごみ処理広域化に伴い、資源ごみをごみステーションで収集しています。具体的には、古紙類(新聞、雑誌、段ボール、雑がみ)、小型家電、プラスチック、ペットボトル、容器包装プラスチックです。今回は、上半期(4月～9月まで)の収集量の実績をお知らせします。

平成29年4～9月 資源ごみ収集量(単位:トン)

	可燃	古紙類	プラスチック	小型家電	ペットボトル	容器包装
4月	137.99	5.06	0.61	0.38	0.78	4.07
5月	169.92	4.23	0.43	0.30	1.00	5.76
6月	160.01	4.77	0.55	0.30	1.62	7.37
7月	168.35	5.37	0.50	0.30	1.74	5.91
8月	185.43	6.43	0.51	0.48	1.81	6.19
9月	154.28	7.34	0.65	0.41	2.14	7.04
上半期合計	975.98	33.2	3.3	2.2	9.1	36.3

※資源ごみでは、容器包装プラスチックが最も多く、約36トン収集しました。次いでこれまで可燃ごみで出されてい

た古紙類が約33トンでした。



※町では、プラマークがついているものは容器包装、プラスチックとしてごみ出しをお願いしていますが、中には軽水ですすぐだけでは汚れの落ちないものもありません。汚れや臭いの残るものは、リサイクルの際に上乗せの費用がかかりますので、これまでどおり可燃ごみとして出してください。

問合せ 環境係(資源化センター) ■82-15371

ごみの分け方・出し方

～小型家電の巻～

小型家電は、電池や電気を利用して家庭で使用する電化製品をいいます。

資源ごみステーションに出せる小型家電(30cm以下のサイズ)



- 【アイロン】 【ドライヤー】 【ラジオ】 【延長コード】 【電話機】
- 電卓 ●家庭用ゲーム機 ●掛け時計 ●リモコン
- 電気カミソリ ●ビデオカメラ ●デジタルカメラ
- ミキサーなど

※袋に入れず、直接コンテナへ
※30cm四方以下のサイズが収集対象
※コンテナは前日に設置されます

注1 小型家電以外はコンテナに入れないでください。
注2 乾電池は必ず取り外してください。(乾電池は公民館へ)
注3 ゲーム機やビデオなど、個人情報が含まれるものはデータを削除してください。

資源化センターへ持ち込む小型家電(平成30年3月31日まで)



- 【換気扇】 【空気清浄機】 【ミシン】 【扇風機】 【ライト】
- オイルヒーター ●加湿・除湿機 ●照明器具
- 食洗機 ●炊飯器 ●電気式芝刈り機 ●電気ポット(コンセントあり)
- ファンヒーターなど

注1 電池や蛍光灯・電球は必ず取り外してください。(公民館へ)
注2 ファンヒーターの灯油は使い切るか、抜いてください。
注3 30cm以下のサイズのものも持ち込めます。

町で処理できない家電(家電リサイクル法)

■家電リサイクル法で家電メーカーがリサイクルを行うことが義務づけられている家電は、リサイクル料金がかります。販売店や家電リサイクルセンターへ直接お問い合わせください。(テレビ、冷蔵庫など)
■0120-31-9640

■パソコンについての詳細は「パソコン3R推進協会」へお問い合わせください。
■03-5282-7685

Q&A よくある質問
Q 灯油式のストーブは小型家電で出せますか?
A ストーブは不燃物になります。いたくらリサイクルセンターへ直接持ち込んでください。

【広告】

有料広告掲載欄

広報いたくら表紙参加団体「いたくらスマイル」大募集

表紙を飾ってくれるグループを募集しています。自慢の笑顔で広報いたくらの表紙を飾りませんか。
申込み グループの名前、代表者の氏名・住所・電話番号、グループの人数、活動内容を記載のうえ、メールまたははがきでお申し込みください。選考後、掲載するグループにご連絡いたします。
問合せ 情報広報係 ■内線152
✉ k-jouhou@town.itakura.gunma.jp



年末年始の役場業務のお知らせ

年末年始、役場などの業務が休みになります。なお、業務内容や施設などによって異なる場合がありますので、以下の内容をご確認ください。

【休みとなる業務・施設など】
 役場業務（戸籍届出を除く）、保健センター、いたくらしライクルセンター、たてはやしクリンセンター、ごみ収集、し尿処理

【戸籍・住民票】

出生、死亡、婚姻などの戸籍届出は、年末年始の業務が休みの日でも受け付けできます。また、時間外および休日（年末年始を含む）の住民票、印鑑証明は、平日の電話予約があれば交付できます（年末は12月28日（木）までに「予約」ください）。

【水道工事】

水道工事店休祝日当番表（16ページ）をご覧ください。

【税金などの納入】

銀行などの金融機関で、12月29日（金）まで納入することができます。

【ごみ収集】

①可燃ごみ
 1～2区・9区から15区
 年末は12月28日（木）まで
 年始は1月4日（木）から3～8区

年末は12月29日（金）まで
 年始は1月5日（金）から
 ②資源ごみ
 1～2区・9区から15区
 年末は12月27日（水）まで
 年始は1月10日（水）から3～8区

【各施設の休館】

※住民のかたがごみを持ち込む場合には運転免許証の提示が必要となります。忘れずにお持ちください。
【し尿処理】
 し尿処理をしている館林衛生施設組合では、年末年始12月29日（金）から1月3日（水）の間、受け入れしません。そのため、業者によるし尿のくみ取りもできなくなりますので、ご注意ください。

【各施設の休館】

◎各公民館
 12月28日（木）～1月3日（水）
 ◎海洋センター
 12月28日（木）～1月3日（水）
 ◎わたらせ自然館
 12月28日（木）～1月3日（水）
 ◎文化財資料館
 12月28日（木）～1月3日（水）
 ◎児童館
 12月28日（木）～1月3日（水）
 ◎総合老人福祉センター
 12月28日（木）～1月4日（木）



くらし



**特設人権相談所を開設
「第69回人権週間」**

法務省および全国人権擁護委員連合会では、12月4日（月）～10日（日）までの一週間を「第69回人権週間」と定め、全国的に各種行事を企画しています。

前橋地方事務局および群馬県人権擁護委員連合会では、県内の各市町村において、特設人権相談所を開設します。子どもに関すること、家庭内や近所のもめ事など、人権問題や困りごとなどで悩んでいるかたは、どのようなことでもかまいませんので、お近くの特設人権相談所へお越しください。料金は無料で、秘密は固く守ります。

特設人権相談所へお越しになれないかたは、通常どおり前橋地方事務局および各市局で電話相談などを受け付けておりますので、ご利用ください。

電話相談

0570-0003-110
 （みんなの人権110番）
<http://www.moj.go.jp/JIN/KEN/jinken113.html>

**二ノイヤー駅伝
2018 in くま**

各地域の予選を勝ち抜いた実業団37チームが、駅伝日本一をかけて新春の上州路7区間、100kmを駆け抜けます。発着点となる県庁や通過市町の中継所では、さまざまな催し物が予定されています。期日 平成30年1月1日（祝）開始時刻 午前9時15分 ※午後2時頃終了予定
発着場所 県庁（前橋市大手町）他
 その他 コース周辺では交通規制があるので、ご協力をお願いいたします。

**小山市（栃木県）
第10回おもやま思川さくらマラソン大会**

期日 平成30年4月8日（日）
 コース 思川桜コース（5km）定員1,000人 渡良瀬遊水地コース（42・195km）定員2,000人
 参加費 思川桜コース2,000円 渡良瀬遊水地コース5,000円
対象 高校生以上
申込み 12月4日（月）～平成30年1月12日（金）の間に「ランネット」で申込み。（定員になり次第締め切り）

**加須市（埼玉県）
第8回全国高等学校選抜スポーツクライミング選手権大会**

日時 12月23日（祝）午前9時～午後5時30分・24日（日）午前8時40分～午後3時30分
場所 加須市市民体育館（加須こいのぼりクライミングウォール）
問合せ スポーツ振興課 0480-6216123

**古河市（茨城県）
第12回古河七福神めぐり**

日時 平成30年1月7日（日）午前9時～正午 ※午前9時前の巡拝はご遠慮ください
場所 JR古河駅西口おまつり広場
内容 徒歩7千歩、約2時間のコースを自由に巡拝
費用 無料 ※押印台紙200円 朱印押印台紙1,000円
問合せ 古河市観光協会 0280-12311266



**野木町（栃木県）
TOWN IN OGI
イルミネーション2017**

JR野木駅前東西ロータリーを8万球のLEDが彩ります。期間 平成30年1月12日（金）まで 日没後～午前0時
問合せ 野木町観光協会 0280-5714153

**栃木市（栃木県）
美しい庭園を眺めながら「とちぎ江戸料理」に舌鼓**

国の登録有形文化財「横山郷土館」でランチが始まりました。メニュー 小江戸栃木賑わい御膳4,320円、蔵の街弁当1,620円、歌麿雪月花弁当1,080円など
時間 午前11時30分～午後1時30分 休館日 月曜
予約・問合せ ご利用の一週間前までに横山郷土館 0282-2210159

**加須市（埼玉県）
第8回全国高等学校選抜スポーツクライミング選手権大会**

日時 12月23日（祝）午前9時～午後5時30分・24日（日）午前8時40分～午後3時30分
場所 加須市市民体育館（加須こいのぼりクライミングウォール）
問合せ スポーツ振興課 0480-6216123

**古河市（茨城県）
第12回古河七福神めぐり**

日時 平成30年1月7日（日）午前9時～正午 ※午前9時前の巡拝はご遠慮ください
場所 JR古河駅西口おまつり広場
内容 徒歩7千歩、約2時間のコースを自由に巡拝
費用 無料 ※押印台紙200円 朱印押印台紙1,000円
問合せ 古河市観光協会 0280-12311266

くらしの情報

安全安心メール

携帯電話やパソコンのメール機能を利用した防犯・防災・緊急・町の情報配信を行っています。登録は、町ホームページまたは、QRコードから可能です。

まちの動き

人口 14,832人（-16）
 男 7,424人（-6）
 女 7,408人（-10）
 世帯数 5,489戸（+4）
 （ ）内は前月比
 平成29年11月1日現在

今月の税金

町県民税（第4期）
 国民健康保険税（第6期）
 介護保険料（第6期）
 後期高齢者医療保険料（第6期）
 納期限 12月25日（月）
問合せ 収税係
 ☎内線 221・222
 毎週水曜日に窓口延長を午後7時15分まで行っています。ご利用ください。

事故と犯罪の発生状況

事故	10月16日～11月15日	累計	前年比
人身事故	2件 (23件)		-10
物件事故	16件 (153件)		+28
犯罪	10月1日～10月31日	累計	前年比
侵入窃盗	2件 (18件)		+11
乗物盗難	2件 (16件)		+9
器物損壊	0件 (6件)		+2
住居侵入	0件 (2件)		+1
その他の事件	6件 (45件)		-1

※（ ）内は平成29年1月からの累計

問合せ 前橋地方事務局人権擁護課 027-221-4426

館林税務署からのお知らせ
 平成29年分所得税等の確定申告について
 確定申告に関するご質問、必要書類の確認などは、まずは電話にてお問い合わせください。

問合せ 館林税務署 ☎72-4373（自動音声でご案内します）

不動産取得税には軽減措置があります
 不動産取得税は、不動産

（土地・家屋） を売買や交換、贈与、建築（新築・増築・改築）などによって取得した場合に課税されます。
 次のいずれかの住宅や住宅用土地を取得した場合には、軽減措置が受けられます。
対象
 ・住宅（別荘を除く）
 ・新築住宅 床面積が50㎡（賃貸マンションなどは1区画につき40㎡）以上240㎡以下の住宅を建築した場合
 ・中古住宅 床面積が50㎡以上240㎡以下で、一定の要件を満たす中古住宅を、取得者自身が居住する目的で取得した場合
住宅用土地

取得した土地に、3年以内に住宅を新築した場合
 ・土地を取得した日の前1年以内に、住宅を新築していた場合
 ・新築後1年以内に、未使用の住宅とその土地（建売住宅など）を取得した場合
 ・中古住宅の取得から前後1年以内に、その土地を取得した場合など
申請方法 所定の申請用紙 ※新築住宅に係る軽減措置は申請不要です。
 その他 詳しくはお問い合わせください。
問合せ 県行政県税事務所、県庁税務課 ☎027-226-2198

各地域の予選を勝ち抜いた実業団37チームが、駅伝日本一をかけて新春の上州路7区間、100kmを駆け抜けます。発着点となる県庁や通過市町の中継所では、さまざまな催し物が予定されています。期日 平成30年1月1日（祝）開始時刻 午前9時15分 ※午後2時頃終了予定
発着場所 県庁（前橋市大手町）他
 その他 コース周辺では交通規制があるので、ご協力をお願いいたします。
問合せ 県庁スポーツ振興課 ☎027-226-2081

各教室へ参加を希望されるかたは各施設まで
お電話でお申し込みください。

各施設お問合せ先

- | | |
|----------------|------------------|
| 中央公民館 ☎82-2435 | 海洋センター ☎82-0858 |
| 東部公民館 ☎82-1241 | わたらせ自然館 ☎82-1935 |
| 南部公民館 ☎82-1424 | 文化財資料館 ☎91-4018 |
| 北部公民館 ☎77-1855 | |

インフォメーション

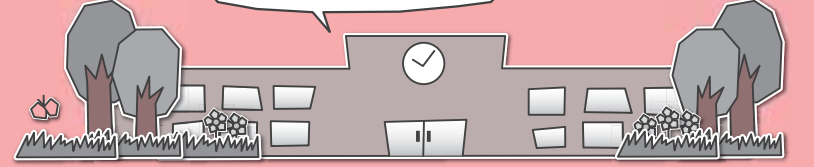

青少年健全育成
群馬県では、青少年の健全育成と非行防止を図るため、平成29年冬の青少年健全育成運動を以下のとおり実施します。板倉町においては、中学校の冬休み期間中、青少年推

- 関口彩乃さん 栃木女子高校2年 音楽
- 今野伶香さん 栃木女子高校2年 音楽
- 峯崎結衣さん 館林女子高校1年 音楽
- 渡辺まといさん 館林女子高校1年 音楽
- 菅井桃歌さん 館林女子高校1年 音楽
- 鈴木葵さん 館林女子高校2年 音楽
- 小川実結さん 館林女子高校2年 音楽
- 小林加奈さん 館林女子高校2年 音楽
- 藤野世奈さん 館林女子高校2年 音楽
- 飯塚日彩さん 館林女子高校2年 音楽
- 根岸彩さん 館林女子高校2年 音楽
- 永瀬広登さん 館林女子高校2年 音楽
- 館林商工高校3年 図画

青少年健全育成運動

受講生募集

東部公民館
悠々講座①デコもち教室



期日 12月19日(火)
時間 午前9時30分
内容 デコもちで四海巻きを作ります。
対象 一般成人16名
材料費 1,200円
持参品 エプロン・三角きん
※デコもちは、だんごの粉と砂糖に野菜パウダーなどで色づけしたお菓子です。

南部公民館
キムチ作り教室

期日 平成30年1月14日(日)
時間 午後1時30分
内容 白菜で本場韓国家庭の味のキムチを作ります。
対象 一般成人15名
材料費 1,000円程度
持参品 エプロン・三角きん・ゴム手袋

南部公民館
無添加みそづくり教室

期日 平成30年1月18日(木)・19日(金)・20日(土)
時間 午前9時
内容 手作りみその実技講習
対象 一般成人15名(3日間通して参加できるかた)
材料費 3,000円程度
持参品 エプロン・三角きん
申込期限 12月22日(金)

南部公民館
好みの絵柄で「切り絵教室」

期日 平成30年1月24日(水)・25日(木)
時間 午前10時
内容 縁起物や干支など、自ら絵柄を選んで好みの切り絵作品を作ります。
対象 一般成人15名
参加費 一絵柄350円
持参品 カッター・下敷き(お持ちのかた)

イベント情報

中央公民館
ひまわり幼稚園児作品展
期日 12月1日(金)～24日(日)
時間 午前9時～午後5時(最終日午後3時まで)
場所 中央公民館2階ロビー

中央公民館
たんぼおはなし会

期日 12月9日(土)
時間 午前10時30分
内容 絵本・紙芝居の読み聞かせと工作
対象 幼児・小学生低学年
場所 中央公民館和室

わたらせ自然館
ポップワークス2017

東毛地区の若手作家たちによるグループ展
期日 12月7日(木)～17日(日)
時間 午前9時～午後4時30分(最終日午後3時まで)
出展 Pop-life-works
入館料 無料

わたらせ自然館
しぜんかんクイズ

クイズに答えておもちゃをゲット
期日 12月16日(土)～平成30年1月8日(祝)
時間 午前9時～午後4時30分
参加費 無料

お知らせ

受賞おめでとうございます
文化功労者・功績者表彰
文化協会では、民俗文化伝

- 承士として幅広く活躍している板倉町民俗研究会の石橋政雄さんを文化協会功労者として表彰しました。また、町では平成28年度において町の文化振興に寄与し、その功績が顕著であると認められるかたを文化功績者として表彰しました。表彰式は10月28日(土)に開催された第38回板倉町民文化祭の式典において行われました。
- 文化功労者**
板倉町民俗研究会
石橋政雄さん
- 文化功績者**
▼小・中学生の部
西小3年 図画
○小林加奈さん
東小4年 俳句
○秋森詞汰さん
西小5年 感想文
○山岸未来さん
板倉中2年 書写
○小暮菜美さん
佐野日本大学中等教育学校3年 音楽
- ▼高校生および一般の部
○島津あゆみさん
栃木女子高校1年 音楽
○吉成祐南さん
栃木女子高校1年 音楽

20歳の門出を祝して

～平成29年度板倉町成人式を開催～

町では、新成人のかたがたを对象に、20歳の門出を祝して「平成29年度板倉町成人式」を開催します。また、立志式に自分の将来の夢などをはがきを書いて入れた、タイムカプセルの開封式も実施します。新成人だけでなく一般のかたの来場もできますので、皆さんのご参加をお待ちしています。



▲記念パーティー

▲タイムカプセル開封式

開催日 平成30年1月7日(日)
受付 午前9時15分～45分
式典開始 午前10時
※事前に送付した成人式開催案内のはがきを必ずお持ちください。
会場 東洋大学板倉キャンパス
対象者 平成9年4月2日～平成10年4月1日生まれの本町に住民登録をしているかたおよび本町出身のかた
内容
第1部・記念式典
第2部・記念撮影
第3部・記念パーティー
※記念パーティーは成人式実行委員会の主催で開催されます。参加を希望されるかたは、当日の式典受付時に参加費(1,000円)をお支払いください。
※なお、一般のかたの参加はできませんので、ご了承ください。
問合せ 生涯学習係(中央公民館)

板倉町の水場景観は、平成23年に国の重要な文化的景観に選定されました。水場の風景を守る会は、板倉町の文化と景観のよさを知り、景観の保護や未来ある子ども達にこの誇れる風景を伝えるための活動を行っています。現在、会員を募集していま



会員募集
水場の風景を守る会

による夜間パトロールを実施します。
運動実施期間 12月15日(金)～平成30年1月31日(水)
推進目標 県民総ぐるみで次代を担う子どもたちの健全育成に取り組みよう
「おぜのかみさま」県民運動を推進し、地域と家庭で子どもたちの安全・安心なインターネット利用を考えよう
問合せ
中央公民館(生涯学習係)



Face フェイス

初期型スーパーカブで遠方の友人とツーリングがしたい
動かないバイクが
また動くようになる喜び



大杉晃一さん

おおすぎ こういち／44歳
大字岩田在住
深夜の作業では、大きな音を立てないように気をつけています。当時のネジは今と規格が違うので、それに合うプラスドライバーはとても重要です。



レポーター
広報編集委員
ますだ はるひこ
増田晴彦

世界最多量産のバイク

ガソリンスタンドで働く大杉晃一さんの趣味はバイクです。それも自分が生まれる前の1960年代のホンダスーパーカブが大好きだそうです。スーパーカブとは、本田技研工業の創業者である本田宗一郎氏が作った世界最多量産のバイクです。

憧れの1960年製のスーパーカブを手に入れましたが、修理しないと動きません。仕事から帰宅すると、夜中までコツコツと修理を行う毎日が続きます。欲しい部品を手に入れるために、遠くのフリーマーケットに出かけたり、友人・知人を通して探したりしました。そうやって苦労して手に入れた部品も、ネジ山を潰したり、締めすぎて割ってしまったりと苦労が尽きません。

オールドバイクパレード

10月15日(日)には「道の駅みかも」で行われた「第11回オールドタイムランinみかも」というクラシックバイクのパレードに参加

をしました。1975年以前に製造されたクラシックバイクが、150台以上参加する大イベントです。大杉さん自身は3回目の参加で、愛車ホンダスーパーカブC100でエントリーしました。しかしイベント前日にエンジンが不調となり、分解して修理をしました。ようやく完成した時は朝5時です。当日の天候は雨、寝不足でスタートラインに並び、いざスタートの時にまたもやトラブル発生。エンジンが掛かりません！ 後続の人に先をゆずり、必死にキックペダルを踏みます。そしてようやくエンジンが掛かりスタートできました。途中何回もエンジンが止まってしまいましたが、みごとに完走を果たしました。

人生の素晴らしさを教えてくれる

大杉さんにとっては、技術を人から学べたり、自分の技術を人に伝えることができる古いスーパーカブは、仲間や知識や夢が増える、人生の素晴らしさを教えてくれる先生であり友達だという事でした。



■公的年金源泉徴収票が送られます

老齢または退職を支給事由とする年金を受けているかたは、来年1月中旬から下旬にかけて日本年金機構から「公的年金の源泉徴収票」が送られます。この源泉徴収票には、今年の1月から12月までの一年間に支払われた年金額、源泉徴収された税額、控除の内容が記載されています。年金のほか収入があるなどの理由で確定申告をするかたは、申告手続きをする際にこの源泉徴収票が必要になります。

もし、1月末日までに源泉徴収票が届かない場合や紛失してしまった場合には、ねんきんダイヤルにおいて源泉徴収票の再交付の受付を行っています。お急ぎの場合は、お近くのねんきん事務所まで再交付を承っております。ご本人が来訪される場合は、年金証書などをご持参ください。その他のかたが来訪される場合には、交付申請されるかたの基礎年金番号が確認できる書類(年金証書など)のほか委任状、依頼されたかたの本人確認ができるもの(運転免許証など)をご持参ください。

ねんきんダイヤル
☎0570-05-1165 (イイロウゴ)

問合せ 太田年金事務所 ☎49-3716

消費トラブルにご注意!



「危険な状態」とガソリンスタンドでタイヤ交換を勧められた

外出をした際、給油価格が安かったのでガソリンスタンドに立ち寄った。給油中に店員が「タイヤの空気圧に異常がある。パンクの可能性がある」と言ってきた。タイヤは溝がすり減っておらず走行距離も1万キロなのでタイヤの交換は必要ないと思ったが、「素人にはわからない。危険な状態だ。このままでは事故になる」とタイヤを外して点検をしながら言われ、断りきれずタイヤ交換を了承してしまった。前輪2本の交換で約3万5千円支払った。(60歳代 男性)

ひとこと助言

・ガソリンスタンドでの給油中の点検をきっかけに、「このままでは危険」「事故につながる」などと

不安をあおられ、本当に必要か疑わしいエンジンオイルやタイヤの交換、修理などを迫られたという相談が寄せられています。

・たまたま立ち寄ったガソリンスタンドで交換や修理を勧められても、その場では判断せず、日ごろの点検で車両の状態をよく知っているディーラーや整備会社などに相談して、交換や修理をするか検討しましょう。

・車の所有者や運転者も、日ごろから車の点検や整備を行う義務があります。前照灯や方向指示器の動作、タイヤ・エンジンオイル・バッテリーの劣化具合など、基本的な車の状態は把握できるようにしましょう。

・少しでも不審に思うことがあれば、消費生活センターにご相談ください。

相談は消費生活センターまで ☎82-7830 (ナヤマナシ)

●●●水道工事休日当番●●●

月	日	曜日	当番店	電話
	2	土	尙岩崎設備	82-0027
	3	日	尙しんえい設備	82-0001
	9	土	土橋設備	82-2982
	10	日	尙佐山設備	82-2152
	16	土	宇治川管工	77-0057
12	17	日	高田管工設備	82-1856
	23	祝	尙しんえい設備	82-0001
	24	日	山岸管工設備	82-5251
	29	金	土橋設備	82-2982
	30	土	尙佐山設備	82-2152
	31	日	尙根岸工業	82-0537
	1	祝	尙岩崎設備	82-0027
1	2	火	尙しんえい設備	82-0001
	3	水	山岸管工設備	82-5251
	6	土	高田管工設備	82-1856

●水道に関する問合せ
群馬県東部水道企業団館林支所 ☎80-3201

●●●休日当番医●●●

期日	内科系	外科系	耳鼻科
12月3日(日)	はまだクリニック 80-1100	阿部医院 62-5428	川島脳神経外科医院 川村耳鼻咽喉科医院 75-5511 72-1337
12月10日(日)	菅沼医院 72-9090	須田内科医院 63-1414	新橋病院 75-3011 -
12月17日(日)	橋田内科クリニック 72-0001	おぎわらクリニック※ 61-1133	小曾根整形外科 72-7707 今村クリニック 70-2221
12月23日(祝)	神尾内科医院 75-1288	たなか医院 62-2881	館林医院 74-2112 -
12月24日(日)	後藤内科医院 72-0134	金丸内科医院 88-3200	最上胃腸科外科 74-3763 -
12月30日(土)	橋田内科クリニック 72-0001	うえの医院 72-3330 田沼内科医院 88-7522	澤田皮膚外科 70-7703 -
12月31日(日)	横田胃腸科内科 72-4970	館林厚生病院※ 72-3140 福田ペインクリニック 84-1233	堀井乳癌外科クリニック 55-2100 -
1月1日(祝)	館林記念病院 72-3155	館林厚生病院※ 72-3140 富士クリニック 20-1971	田沼整形外科医院 88-9223 -
歯科 館林邑楽歯科保健医療センター 73-8818 午前9時～正午・午後1時～3時		◆緊急 館林厚生病院 72-3140 (内科系・外科系) ◆夜間 夜間急病診療所 73-2313 午後7時～10時(日、祝日を除く) 内科・小児科(要電話確認)	

●診療時間は、午前9時～午後5時 ●館林厚生病院の診療時間は、午前9時～11時・午後2時～3時
●耳鼻科の診療時間は、午前9時～午後1時
●内科系の※は、小児科のみとなります。
●救急テレホンサービス(☎73-5699): 受診可能病院を紹介しています。



中学生達は園児達に大人気



中学生職場体験 職場体験から社会を学ぶ

11月13日(月)・14日(火)の2日間、町内の各地で中学生の職場体験が実施されました。北保育園では男子1名、女子2名の生徒が職場体験を行い、板倉中学校2年の井上和彦さんは「小さい子とのコミュニケーションを学びたくて保育園での体験を希望しました」と話してくれました。

園児達も中学生のお兄さんお姉さんにとっても懐いている様子で、園庭を元気に走り回っていました。

健康の鉄人「リンパ療法教室」 リンパの流れで不調改善

11月14日(火)、北部公民館で第8回健康の鉄人教室「リンパ療法教室」が開催されました。講師の岩瀬和美さんは、リンパマッサージを行うことで、老廃物の排出が促進され、肩こりや腰痛、手足の冷えなどの不調を改善する効果があることを説明しました。参加者の体の不調を聞き、悩み別にマッサージを行うと「肩が上がるようになった」など、驚きの声があがりました。



マッサージの実演

ハロウィンイベント トリック オア トリート

11月3日(祝)、朝日野地区を中心会場にハロウィンイベントが開催されました。当日は秋晴れに恵まれ、魔女やアニメのキャラクターなど思い思いの衣装に身を包んだ140人以上の子ども達が板倉東洋大前駅に集合しました。参加した西小学校2年の飯島麗さんは、「お菓子がもらえてとっても楽しかったです。また来年も参加したいです」と話してくれました。



あげるほうだって、ばっちり仮装して楽しんでいます

鋭い打球がコートを行き交う



いたくらソフトテニスまつり コートに響く快音

11月12日(日)、板倉中央公園テニスコートで、町教育委員会の主催による、第17回いたくらソフトテニスまつりが開催されました。参加者数は中学生から大人までの約40人で、軽快な打球音がコートに響き渡りました。出場した小野田夏樹さん(大字大高嶋)、原杏果さん(大字飯野)ペアは「久しぶりのテニスですが、とても楽しいです」と試合直後に息を弾ませながら話してくれました。

東会による子ども達の発表



第38回板倉町民文化祭 文化の祭典

10月28日(土)、29日(日)、第38回板倉町民文化祭が中央公民館で開催されました。大ホールのステージでは参加団体が日頃の練習の成果を発揮して発表を行いました。また、陶芸や絵画、書道などさまざまな文化サークルは自慢の作品を展示しました。

同日開催された商工祭では、模擬店などが会場にならび、賑やかなうちに祭りが進んでいきました。

稲妻太鼓愛好会による和太鼓演奏



板倉はやし連による里神楽



公民館の外で行われた商工祭



式典での表彰式の様子

12 SCHEDULE ITAKURA TOWN

DECEMBER - JANUARY 2018

- 板倉町役場(町) 82-1111
- 保健センター(保) 82-3757
- 資源化センター(資) 82-5371
- 海洋センター(海) 82-0858
- 福祉センター(福) 82-3900
- 児童館(児) 82-2270

日 Sun	月 Mon	火 Tue	水 Wed	木 Thu	金 Fri	土 Sat
3	4 👛 1,2区、9~15区 ◆こあら学級(保) ◆おはなし会(児)	5 👛 3区~8区 ●人権相談(中公) ◆水道料金口座振替日(3区~9区、10区の一部) ◆おたのしみ広場(ママ応援コンサート)(児)	6 窓口延長 👛 1,2区、9~15区 👛 3区~8区 ●ストレス・こころの相談(館保) ◆ベビーマッサージ(児)	7 👛 1,2区、9~15区 ◆えいごであそぼう(児)	8 👛 3区~8区 ●教育相談(中公)	9 ◆移動児童館(カブラであそぼう)(北公)
10	11 👛 1,2区、9~15区 ●農地相談(町) ◆おはなし会(児)	12 👛 3区~8区 ●行政相談(福) ●法律相談(中公)	13 窓口延長 👛 3区~8区 👛 1,2区、9~15区 ●6か月児相談(保) ●乳児健診(保) ●ふれあい相談会(館保) ◆ベビーマッサージ(児)	14 👛 1,2区、9~15区 ◆えいごであそぼう(児)	15 👛 3区~8区 ●1歳6か月児健診(保) ◆自転車マナーアップデー	16 ◆チャレンジ広場(大掃除)(児) ◆県民防犯の日
17	18 👛 1,2区、9~15区 ◆おはなし会(児)	19 👛 3区~8区 ◆1,2歳児童館(おさんぽ)(児) ◆ライブラリー体操教室(中公)	20 窓口延長 👛 1,2区、9~15区 👛 3区~8区 ●ストレス・こころの相談(館保) ◆高血圧予防チャレンジ(中公) ◆0歳児童館(クリスマスかざり)(児)	21 👛 1,2区、9~15区 ◆えいごであそぼう(児)	22 👛 3区~8区 ◆小中学校2学期 終業式 ◆高血圧予防チャレンジ(北公) ◆筋骨アップ教室(中公)	23 天皇誕生日
24	25 👛 1,2区、9~15区 ◆高齢者交通安全日 ◆おはなし会(児) ◆町県民税第4期 ◆国民健康保険税第6期 ◆介護保険料第6期 ◆後期高齢者医療保険料第6期	26 👛 3区~8区 ●ばおばお(保)	27 窓口延長 👛 3区~8区 👛 1,2区、9~15区 ●子育てこころの相談(館保)	28 👛 1,2区、9~15区 👛 3区~8区	29 👛 3区~8区 ◆水道料金口座振替日(1区、2区、10区の一部、11区~16区)	30
31	1/1 元日 ◆県民交通安全日	2	3	4 👛 1,2区、9~15区 👛 3区~8区	5 👛 3区~8区 ◆水道料金口座振替日(1区、2区、10区の一部、11区~16区)	6 ◆チャレンジ広場(かるた遊び)(児)

◎窓口延長は、毎週水曜日午後7時15分まで ◎その他、各イベント・催し物については、町ホームページのイベントカレンダーをご覧ください。

👛 可燃ごみ収集日(生ごみを含む) 🍷 かん・びん・危険物収集日

📦 資源ごみ収集日(古紙類・小型家電・容器包装プラスチック・ペットボトル・プラスチック) ※1月4日に3区~8区の資源ごみの収集を行います。

定例相談	
●人権相談 午前10時~午後3時	●行政相談 午前10時~正午
●法律相談 午後1時~3時	※要予約
問合せ 戸籍年金係	■内線 231
●農地相談 午後1時30分~4時	問合せ 農業委員会 ※要予約
■内線 415	●教育相談 午後2時~4時
問合せ 板倉中学校相談室	■82-11584 ※要予約
●福祉センター相談情報	●ボランティア何でも相談(毎週月~金)
午前9時~午後5時	問合せ 福祉センター
●保健センター相談・教室情報	●子どもの相談 ばおばお
12月1日 ことばの成長	12月26日 子育ての悩み
◆健康相談 午前10時~11時30分	問合せ 保健センター
■82-13757	◆館林保健福祉事務所相談情報
◆子育てこころの相談	午前9時~11時 ※要予約
◆ふれあい相談会 ※要予約	午後1時15分~3時30分
◆ストレス・こころの相談	午後1時30分~3時 ※要予約
問合せ 館林保健福祉事務所	保健係 ■72-13230
●くらしの相談窓口	(休館日を除く毎日)
午前8時30分~午後5時	中央公民館 ■82-12435
東部公民館 ■82-11243	南部公民館 ■82-11424
北部公民館 ■77-11855	



広報いたくらは、自然保護のため再生紙とベジタブルインキを使用し作成しています。