

こうほういたくら

2018 APRIL NO.765

ITAKURA TOWN PUBLIC RELATIONS MAGAZINE

4

# ITAKURA



いたくら  
稲妻

稲妻太鼓愛好会  
代表 小久保照子  
問合せ 中央公民館  
☎ 82-2435

魂に響け、稲妻太鼓

稲妻太鼓

平成30年度一般会計予算

2～3ページで予算の概要、  
4～9ページで新規・重点事業を  
お知らせします。

# まちの予算

65.4億円  
(前年度比  
11.4%増)

平成30年度の一般会計予算の総額は、対前年度6億6,900万円増の65億4,500万円となりました。今年度は、役場新庁舎の完成年度となるため、その工事費と移転費用、また、防災力強化のため、各家庭への連絡手段としての広域防災情報伝達システムの整備などに重点を置いた予算です。

平成30年度の特別会計を含む町全体の当初予算の合計は、対前年度3億8,839万円、3・9%増の103億4,641万円となりました。一般会計予算が増加した反面、国民健康保険事業の広域化により予算の仕組みが変化したため、国民健康保険特別会計予算が対前年度3億2,410万円、12・9%の減となっています。

一般会計当初予算

**歳入** 役場新庁舎建設に連する予算などの増により、歳入については、主に町債（借入金）が対前年度6億7,650万円、18.5%の増となっています。

**歳出** また、歳出についても、目的別では、主に総務費が5億1,683万円、42・5%の増、防災対策費を含む消防費が2億4,769万円、89・4%の増。性質別では、主に公共工事等の投資的経費が対前年度5億7,282万円、69・3%の増となっています。

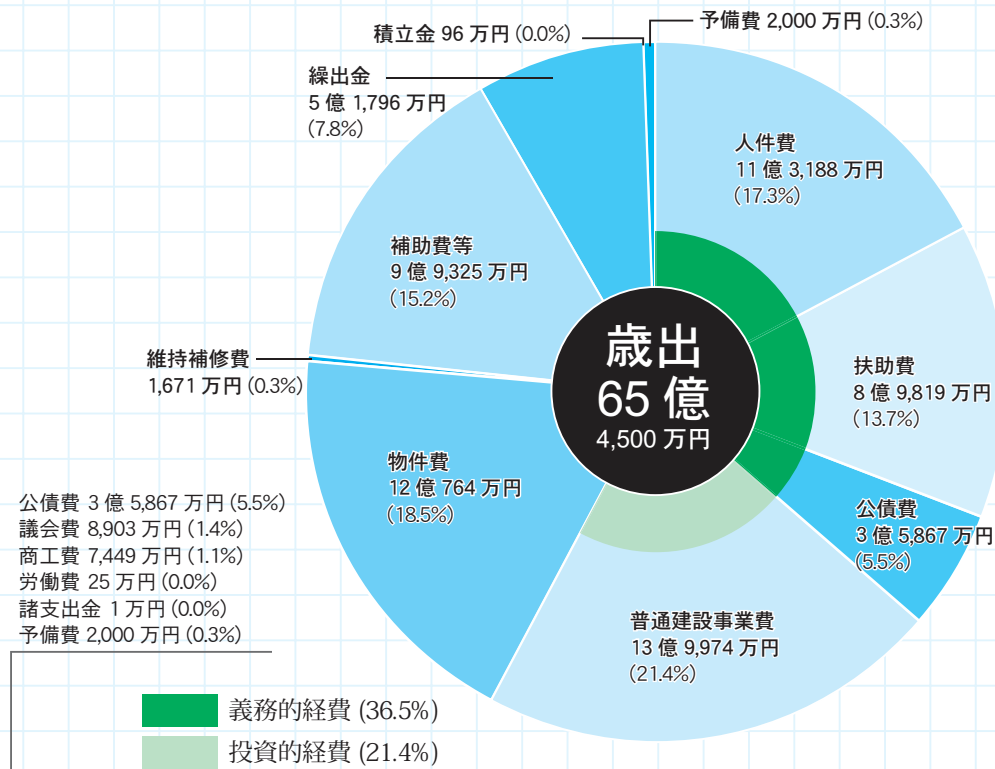

- 利子割交付金...200万円 (0.0%)
- 配当割交付金...400万円 (0.1%)
- 株式等譲渡所得割交付金...400万円 (0.1%)
- ゴルフ場利用税交付金...1,200万円 (0.2%)
- 自動車取得税交付金...2,500万円 (0.4%)
- 地方特例交付金...600万円 (0.1%)
- 交通安全対策特別交付金...180万円 (0.0%)

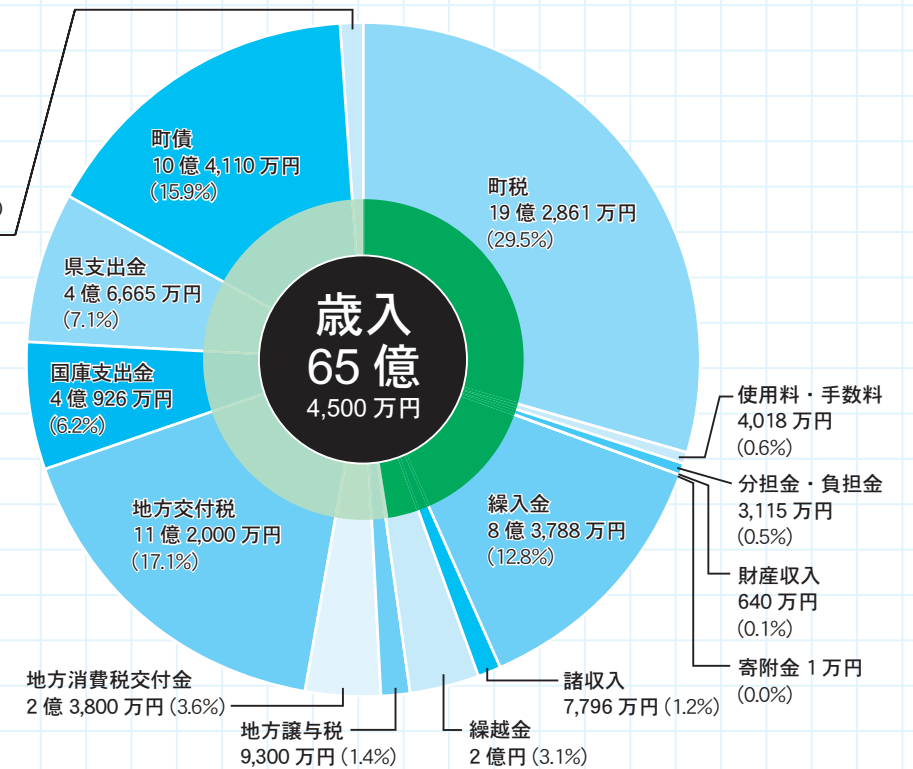

用語の説明

- 地方交付税**▶ 財源不足を補うために、国から町に交付されるお金
- 国庫・県支出金**▶ 特定の目的のために国、県から交付されるお金
- 町債**▶ 公共事業などの財源として国や銀行などから借りるお金
- 地方譲与税**▶ 国が徴収した自動車重量税などから配分されるお金
- 投資的経費**▶ インフラ整備など、将来に残るものに支出される経費
- 公債費**▶ 町が借り入れた町債の元利償還金
- 繰出金**▶ 一般会計から特別会計へ支出される経費

特別会計  
当初予算

特別会計名	当初予算額
後期高齢者医療特別会計	1億5,829万円
国民健康保険特別会計	21億7,947万円
介護保険特別会計	12億7,699万円
下水道事業特別会計	1億8,666万円

町債残高  
(借入金)

	平成28年度末	平成27年度末
一般会計	38億8,882万円	37億6,404万円
下水道事業特別会計	8億5,460万円	9億2,989万円
合計	47億4,342万円	46億9,393万円

積立金残高  
(貯金)

	平成28年度末	平成27年度末
一般会計※	31億1,167万円	37億600万円
国民健康保険特別会計	0万円	649万円
介護保険特別会計	1億1,307万円	1億1,280万円
合計	32億2,474万円	38億2,529万円

※土地開発基金、奨学基金を含まない

**新規** 広域防災情報伝達システム整備事業  
2億1,114万円

主な内訳  
○委託料 216万円  
○工事請負費 9,936万円  
○備品購入費（戸別受信機）1億962万円

洪水時をはじめとする災害や緊急事態の際に、町民のみなさまに情報を速く正確に伝えるため、屋内であっても受信可能な280MHzデジタル同報無線システムの配信用設備と送信局、戸別受信機（防災ラジオ）を整備します。



防災体制の整備

**新規** 洪水避難タワー整備事業  
3,168万円

主な内訳  
○需用費 3万円  
○委託料 65万円  
○工事請負費 3,100万円

下五箇地区に、洪水時に避難が遅れた住民が緊急避難するための避難場所として、鉄骨造の洪水避難タワーを整備します。

**新規** 洪水避難地整備事業  
698万円

主な内訳  
○工事請負費 698万円

国土交通省の事業により、水防拠点として整備された飯野地区の利根川堤防拡幅部分を、洪水時に避難が遅れた住民が緊急避難するための避難場所となるように整備します。

**新規** 防災士育成事業  
24万円

主な内訳  
○負担金、補助及び交付金  
防災士育成事業補助金 24万円

地域の防災力向上のため、防災に関する知識や技能を身につけ、町と協力して減災や地域防災に関する活動をしていただける意思のあるかたに、「防災士」の資格取得に要した経費の一部を補助します。



東日本大震災から7年経過しました。防災グッズを備えていますか？

災害対策、防災力強化

担当  
行政安全係

**重点** 庁舎建設事業  
9億3,968万円

主な内訳  
○委託料 8,961万円  
○工事請負費 7億7,462万円  
○備品購入費 7,506万円

昭和33年に竣工した現庁舎から、現在建設中の新庁舎に移転する計画です。

建物概要  
○敷地面積：14,872㎡  
○建築面積：1,814㎡  
○延床面積：4,084㎡  
○階数：地上3階、塔屋  
○構造種別：鉄筋コンクリート造  
○構造方式：耐震構造



庁舎建設工事の様子



新庁舎完成予想図

**重点** 庁舎非常用電源設備事業  
1,460万円

主な内訳  
○工事請負費 1,460万円

新庁舎は、地震や風水害などの自然災害発生時において、行政機能を維持するだけでなく、災害対策本部としての機能を発揮できるよう、耐震性の確保、情報ネットワークの強化などにも配慮しています。非常時における電力を確保するため、自家発電設備を設置します。発電機の燃料は3日間(72時間)の連続運転が可能な容量を確保するなど、長時間にわたる停電にも対応可能なものとしています。

**新規** 新庁舎竣工式典事業  
40万円

主な内訳  
○需用費 38万円  
○役務費 2万円  
新庁舎開庁にあわせた記念式典等の実施を計画しています。



役場新庁舎の建設

役場庁舎建設、移転

担当  
企画調整係  
秘書人事係

社会福祉係 老人福祉センター空調改修事業  
1,750万円

主な内訳  
○工事請負費  
老人福祉センター空調改修工事費 1,700万円  
○委託料  
空調改修工事監理業務委託料 50万円



総合老人福祉センター空調設備の老朽化のため、改修工事を行います。

健康推進係 胃がん検診内視鏡検査導入（がん対策強化推進事業）  
177万円

主な内訳  
○委託料  
胃がん検診内視鏡検査委託料 177万円  
国のがん検診実施のための指針に基づき、胃がん検診に内視鏡検査を個別検診方式で導入します。

【実施内容】  
50歳以上の偶数年齢※のかたが対象です。胃がん検診は、胃内視鏡検査か胃エックス線検査（バリウム検査）のどちらかを選択して受診できます。

※偶数年齢 4月1日から翌年の3月31日の間に偶数年齢となる誕生日を迎えるかた。



**新規** 農業水路等長寿命化・  
防災減災事業細谷地区  
1,496万円

**主な内訳**  
○工事請負費 1,346万円  
コンクリート三面水路に更新すること  
で用排水の改善を図り、湛水被害を軽減  
し、農作物の安定した生産を維持します。

**新規** 小規模農村整備事業  
海老瀬北地区  
1,316万円

**主な内訳**  
○工事請負費 1,150万円  
排水路をコンクリート三面化に整備す  
ることにより営農の安定化及び環境保全  
を図ります。

**新規** 農地耕作条件改善事業  
下五箇川入地区  
473万円

**主な内訳**  
○工事請負費 388万円  
下五箇川入地区簡易ほ場整備事業を行  
い、担い手への農地集積の促進と遊休農  
地発生抑制を図ります。

**新規** 土地改良施設維持管理  
適正化事業通地区  
1,276万円

**主な内訳**  
○工事請負費 1,080万円  
通揚水機場は、老朽化が進み送水に支  
障をきたしています。ポンプ設備を更新  
し、地域農業の維持向上を図ります。

**重点** 担い手育成・  
就農支援事業  
5,217万円

**主な内訳**  
○負担金、補助及び交付金 4,908万円  
○償還金、利子及び割引料 300万円  
新規就農者や農業の担い手の確保と育  
成を総合的に実施します。

**重点** 加工米対策事業  
1,500万円

**主な内訳**  
○負担金、補助及び交付金  
加工米助成金 1,500万円  
米の需給調整のために加工用米を生  
産、出荷した農業者の経営を支援します。

**重点** 県営五箇谷地区  
ほ場整備事業  
2,055万円

**主な内訳**  
○負担金、補助及び交付金 県営五箇谷  
土地改良事業負担金 2,000万円  
五箇谷地区125haを対象とした区画整  
理を実施し、農地の集団化を図ります。

**重点** 県営城沼水路地区整備事業  
県営頭沼地区水路整備事業  
1,721万円

**主な内訳**  
○県営城沼水路地区整備事業 346万円  
県営頭沼地区水路整備事業 1,375万円  
県及び邑楽土地改良区と協調して、両地区  
の農業用排水施設の改修事業を行います。

農業の振興

食を支える農業振興

担当  
農政係  
農地係

**重点** 産業施設及び商業施設  
誘致促進奨励事業  
7,401万円

**主な内訳**  
○負担金、補助及び交付金  
産業施設設置促進奨励金 6,101万円  
地球温暖化対策奨励金 900万円  
雇用促進奨励金 400万円



板倉ニュータウン産業用地

板倉ニュータウン産業用地へ進出した  
企業に対する優遇措置として、奨励金を  
交付します。  
【奨励金の種類】  
○産業施設設置促進奨励金（固定資産税  
相当額の一部）  
○地球温暖化対策奨励金（地球温暖化対  
策設備費の30%（上限300万円））  
○雇用促進奨励金（町内在住者雇用1人  
につき100,000円（上限300万円））

**重点** 企業立地促進事業  
173万円

**主な内訳**  
○旅費 63万円  
○需用費 74万円  
○役務費 12万円  
○使用料及び賃借料 23万円



板倉ニュータウン産業用地への企業誘  
致実現に向けた誘致活動を行います。

**重点** 板倉ニュータウン商業用地  
利活用検討調査事業  
18万円

**主な内訳**  
○旅費 11万円  
○需用費 4万円  
○使用料及び賃借料 3万円

板倉東洋大前駅西口の南側にある商業  
施設用地約1.3ヘクタールを中心に、板  
倉ニュータウン内の商業施設用地の利活  
用に向け、商業地需要の調査や商業施設  
及び民間開発会社への営業活動を展開し  
ていきます。

板倉ニュータウン  
事業の推進

企業・商業施設誘致

担当  
誘致推進係

企画調整係 合併対策事業  
451万円



**主な内訳**  
○需用費 2万円  
○負担金、補助及び交付金  
館林市・板倉町合併協議会負担金 449万円  
館林市・板倉町合併協議会に支払う負担金です。

企画調整係 渡良瀬川及び利根川架橋整備事業  
8万円

**主な内訳**  
○使用料及び賃借料 2万円  
○負担金、補助及び交付金  
渡良瀬川及び利根川架橋促進協議会負担金 2万円  
加須・板倉利根川新橋建設促進協議会負担金 2万円



**新規** 西小渡廊下雨漏改修事業  
981万円

主な内訳  
○委託料  
設計監理業務委託料 81万円  
○工事請負費 900万円

西小学校渡廊下のカーテンウォール及び校舎接続部分より雨漏りが発生しました。カーテンウォール及び校舎接続部分の雨漏り改修工事を実施します。

**新規** 板倉中学校改修事業  
2,570万円

主な内訳  
○委託料  
設計監理業務委託料 170万円  
○工事請負費 2,400万円

板倉中学校のベランダ廊下床塗膜防水層が老朽化に伴い機能が低下し、内部への浸水が発生しています。2階・3階ベランダ床塗膜防水及び陸屋根部分の防水改修工事を実施します。

**重点** 小・中学校給食事業  
5,460万円

主な内訳  
○需用費  
小学校児童給食材料費 3,493万円  
中学校生徒給食材料費 1,952万円  
弁当代替者対応補助金 15万円

町内小中学校の児童・生徒の給食費を町が負担し子育てを支援します。また、食物アレルギーにより、弁当代替対応をしている保護者に給食費相当分を補助します。



**新規** 文化財保存活用事業  
754万円

主な内訳  
○負担金、補助及び交付金  
高鳥天満宮社殿彫刻及び絵馬修復事業補助金 609万円

高鳥天満宮では、33年毎に行われる御開帳大祭を平成31年に控え、社殿彫刻及び絵馬の修復を平成30年に実施する予定です。町は、高鳥天満宮を町重要文化財に指定していることから、板倉町文化財保存事業費補助金として修復工事にかかる費用の50%を補助します。

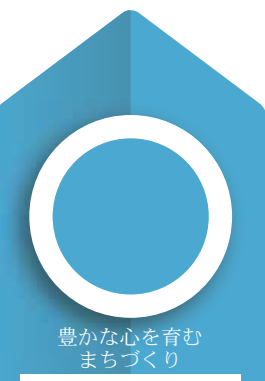

教育環境の向上、  
文化財保護

担当  
総務学校係  
生涯学習係

**重点** 町単独道路整備事業  
9,151万円

主な内訳  
○委託料 1,148万円  
○使用料及び賃借料 54万円  
○工事請負費 6,470万円  
○補償、補填及び賠償金 1,160万円

町内の狭小道路を拡幅整備することにより、生活圏道路の利便性向上を図ります。



**重点** 道路維持事業  
3,812万円

主な内訳  
○委託料 1,308万円  
○使用料及び賃借料 6万円  
○工事請負費 2,180万円  
○原材料費 235万円

街路樹などの維持管理及び除草、消毒や、道路等の危険箇所及び破損箇所における緊急性のある工事及び修繕を実施する。また、ガードレールや外側線等の交通安全施設における緊急性のある箇所において、維持工事を実施します。

**重点** 道路長寿命化事業  
1,000万円

主な内訳  
○工事請負費 1,000万円



経年劣化等により舗装に生じた段差やひび割れなどについて、維持修繕工事を実施し、道路の長寿命化をします。

**重点** 橋梁長寿命化事業  
4,000万円

主な内訳  
○委託料 1,000万円  
○工事請負費 3,000万円

道路交通の安全性を確保する目的で、老朽化した橋梁について計画的かつ予防的な維持管理を行うため、橋梁の点検業務、修繕工事を行います。



快適で利便性の高いまちづくり

町の基盤整備

担当  
建設係  
計画管理係

総務学校係

小学校スクールバス運行管理委託料  
(債務負担行為H30~36年度)  
2億7,000万円

主な内訳  
○運行管理委託料 5,400万円×5年  
(平成32年度~36年度) = 2億7,000万円  
小学校再編に伴う遠距離通学者のためにスクールバスを運行します。運行は平成32年度からですが、業者

の選定や、運行に向けた準備を行うため、今年度からの債務負担行為※となります。

※債務負担行為 1つの事業が単年度で終了せずに、後の年度においても支出をする必要があるときに、あらかじめ後の年度の債務を約束することについて予算で決めておくこと。



行政安全係

空家等対策協議会運営事業  
36万円

主な内訳  
○報酬  
空家等対策協議会委員報酬 36万円

空屋等が管理不全な状態とならないよう、空屋等対策を推進します。法務や建築分野の専門家をメンバーとした空屋等対策協議会を運営し、空屋等対策計画の作成を行います。



新庁舎建設工事



躯体工事をしています

写真レポート

建物1階に引き続き、建物2階部分の鉄筋型枠、コンクリート工事をしています。



new town hall



お知らせ

コミュニティ助成事業  
第9行政区 宝くじ助成で神輿を修復

第9行政区では、(一財)自治総合センターが宝くじの収入を財源に行っている「コミュニティ助成事業」を利用して、神輿の修復および大太鼓、小太鼓を購入しました。全国で販売される宝くじの収益金の一部は、こうした地域の活性化のために使われています。

問合せ 行政安全係  
☎内線122

人間ドックおよび脳ドックを受けられたかたへ助成金を支給します。

対象者 国民健康保険または後期高齢者医療加入者

助成金額

- 日帰り人間ドック 15,000円
- 脳ドック 15,000円
- 1泊人間ドック 20,000円

必要書類

保険証、領収書、検診結果報告書、特定健診受診券または後期高齢者健診受診券(※5月頃配布)、認め印、振込先口座の確認ができるもの

注意事項

年度内に複数回受けた場合も助成されるのは1回のみです。また、脳ドックの助成は5年に1回です。なお、人間ドックと同時に頭部MRIや頭部MRAを実施した場合は、脳ドック助成となりません。

※6月から行われる特定健診および後期高齢者健診を受けた場合、人間ドックの助成は

お知らせ

人間ドック助成制度(健康エンジョイポイント対象)  
助成制度を活用ください

受けられなくなります。

◆人間ドック助成必須項目

診察	質問(問診)		
	身長	体重	肥満度
計測	腹囲	肥満度	腹囲
理学所見(身体観察)	血圧	中性脂肪	LDLコレステロール
脂質	HDLコレステロール	LDLコレステロール	AST(GOT)
肝機能	ALT(GPT)	γ-GTP	空腹時血糖
代謝系	尿糖	ヘモグロビンA1C	ヘマトクリット値
血液一般	血色素測定	赤血球数	尿タンパク
尿・腎機能	尿管タンパク	12誘導心電図	眼底検査
心機能	12誘導心電図		
眼底検査			

◆脳ドック助成必須項目

問診	頭部磁気共鳴画像診断(頭部MRI)および頭部磁気共鳴血管造影検査(頭部MRA)
診察	
問診	
問診	

【入札結果】 予定価格が250万円を超えるものを掲載。全ての入札結果および詳細は町ホームページに掲載しています。 問合せ 財政係 ☎内線132

執行日	件名	場所	予定価格(税抜)設計金額(税抜)	最低制限価格(税抜)	落札金額(税抜)	落札率	落札者
2月26日(月)	一般廃棄物収集運搬業務委託(平成30年度)	町内全域	3,364万円	-万円	2,292万円	68.1%	楠井上興業
2月26日(月)	資源物収集運搬業務委託(平成30年度)	町内全域	2,705万円	-万円	1,993万円	73.7%	ウム・ヴェルト㈱
3月1日(木)	板倉町役場庁舎建設事業 造成工事 第2期工事	板倉地内	4,594万円	3,215万円	4,450万円	96.9%	楠坂田建設
3月1日(木)	板倉町役場庁舎建設事業 外構工事	板倉地内	8,654万円	6,057万円	8,300万円	95.9%	福地建設㈱

夏の大イベント「板倉まつり」を盛り上げていただける新規参加団体を募集します。

参加を希望されるかたは問合せ先に電話でお申し込みください。なお、前回参加申し込みされた団体の代表者には、事務局より後日通知をお送りします。

開催日 8月4日(土)

※小雨決行、荒天の場合は中止

場所 板倉東洋大前駅西口周辺 募集部門



お知らせ

第34回板倉まつり  
新規参加団体を募集



ステージ発表 ステージでの民謡や民舞・フラダンス・和太鼓の演奏など

パレード 会場内でのお囃子や神輿・山車などの練り歩きなど

アトラクション(模擬店など) 物品販売や体験型イベントなど

申込み締切日 4月24日(火)

申込み・問合せ 板倉まつり運営委員会事務局(商工観光係)  
☎7014040

お知らせ

後期高齢者医療制度  
平成30・31年度の保険料率が決まりました

後期高齢者医療制度の保険料率は、法律により2年に一度見直すこととされています。平成30・31年度の保険料率が、群馬県後期高齢者医療広域連合議会において次のとおり決定しました。

●保険料率(平成30・31年度)

- 均等割額 43,600円
- 所得割額 8・60%
- 限度額 62万円

●保険料の軽減内容

均等割額の軽減

同一世帯の被保険者と世帯主の総所得金額などの合計額が、次の表の条件に該当する場合には、均等割43,600円の1部が軽減されます。

軽減割合	軽減該当条件
9割軽減	「基礎控除額(33万円)以下の世帯で、かつ被保険者全員の所得が「0円」ときのとき(ただし公的年金控除額は80万円とします)」
8.5割軽減	「基礎控除額(33万円)以下のとき」
5割軽減(改正)	「基礎控除額(33万円)+27万5千円×世帯の被保険者数」以下のとき
2割軽減(改正)	「基礎控除額(33万円)+50万円×世帯の被保険者数」以下のとき

所得割額の軽減

制度の持続性を高めるとともに、世代間・世代内の負担の公平と、負担能力に応じた負担を求める観点から特例軽減制度が見直され、平成29年度をもって廃止となりました。

被用者保険の被扶養者であった人の軽減

後期高齢者医療の資格を得た日の前日に、被用者保険(国保、国保組合以外)の被扶養者であった人の保険料は均等割額が5割軽減され、所得割額は課されません。

※均等割額の軽減にも該当する場合は、どちらか軽減割合の大きい方が適用されます。

問合せ

- 保険料改定に関すること 群馬県後期高齢者医療広域連合 ☎027125617116
- 保険証に関すること 保険医療係 ☎内線322
- 保険料の賦課に関すること 住民税係 ☎内線212

土地や家屋の価格を知ることができます

4月2日(月)～5月31日(木)まで、町内の土地・家屋の価格などが記載されている縦覧帳簿を見ることが出来ます。

これにより、自分の資産評価額が適正なのかどうかを町内の他の資産と比較・確認することが出来ます。

縦覧対象者

町内に土地建物を所有している固定資産税納税義務者のかたおよびその代理人のかた

※代理人は、所有者の家族の場合であっても委任状が必要です。

縦覧内容

①土地(所在・地番・地目・地積・評価額)

②家屋(所在・家屋番号・種類・構造・床面積・評価額)

縦覧期間

4月2日(月)～5月31日(木)

※土日、祝日を除く

時間 午前9時～午後5時

縦覧場所

役場第2庁舎 戸籍課 資産課

持参するもの

身分証明書(運転免許証やマイナンバーカードなど本人確認ができるもの)

問合せ 資産課係 ☎内線215・216



健康の鉄人教室(第1回) 春の音楽療法教室

健康エンジヨイポイント対象 みなさんで歌って体を動かして、ころもからだもリフレッシュしましょう。

日時 4月12日(木) 午後1時30分〜3時 場所 南部公民館2階ホール 定員 50名 内容 懐かしの歌の合唱と椅子座位でのリズム体操 講師 猪之良高明 音楽療法士(ドレミ株式会社) 申込み・問合せ 介護高齢係 内線324

活用しましょう ジェネリック医薬品

ジェネリック医薬品(後発医薬品)は、新薬(先発医薬品)と同じ有効成分で、効き目や安全性が新薬と同等と認められた医薬品です。製品によつては、服用しやすいように大きさや味、香りなどを改良したジェネリック医薬品もあります。また、新薬に比べ、ジェネリック医薬品の価格は約2〜5割に設定されています。

くらし



町立保育所 土曜保育時間が変わりました

これまで、板倉保育園・北保育園の土曜日開所時間は午前7時30分から午後0時30分まででしたが、保育内容と子育て支援の充実を図るため、4月から午後7時30分(延長保育含む)までとなりました。なお、土曜日は利用者が少ないが見込まれるため、両園の共同保育となります。土曜保育園実施場所は、利用者の意見を基に、毎年度決定します。 平成30年度実施場所

板倉保育園

ジェネリック医薬品をご希望のかたは、かかりつけの医師や薬剤師に処方できるか相談してください。役場窓口では、ジェネリック医薬品希望カードを配布していますので、ぜひご利用ください。 医療費は皆さんが支払う「税金」や「健康保険料」でまかなわれています。ジェネリック医薬品を活用し医療費を節約しましょう。

子育て支援拠点事業

児童館のスペースを活用して、主に0歳から就学前までのお子さんとその保護者などが楽しく遊んだり、情報交換をするなど、自由に利用できる交流の場を設けています。 子育ての息抜きに、ぜひ遊びに来てください。

親子交流の場の提供

子育て親子が自由に遊べる部屋を開放します。 子育て相談

子育てに不安や悩みを持っているかたの相談をお受けします。 遊びを通じて仲間づくりが

ご利用ください 病児・病後児保育

病児・病後児保育は、お子さんが病気などで集団保育ができないときに、専用施設で一時的にお預かりするものです。 ※利用するためには、毎年度、事前に利用登録が必要となります。



活動場所を提供します。 子育て関連情報の提供 身近な地域の育児や子育てに関する情報を提供します。 その他、さまざまなプログラムを実施しています。詳しくは児童館だよりをご覧ください。

利用できるような育児サークルの活動場所を提供します。 子育て関連情報の提供 身近な地域の育児や子育てに関する情報を提供します。 その他、さまざまなプログラムを実施しています。詳しくは児童館だよりをご覧ください。

利用条件 板倉町に住所があり、保護者の就労などで家庭保育が困難な小学3年生までの児童で、次のいずれかに該当する場合 ○当面症状の急変は認められないが、病気の回復期にならないため、集団保育が困難なとき ○病気の回復期にあるが、集団保育が困難なとき 実施施設 こやなぎ小児科 病児保育室ばんだ(館林市富士原町1174-18) 78-7391 定員 1日6名 保育時間 月〜金曜日 午前8時〜午後5時30分(祝日、年末年始、小児科休日を除く) 保育料 2千円(日額) ※町民税非課税世帯は千円、生活保護世帯は無料 利用登録 認め印を持参の上、子育て支援係で登録をしてくださいます。

※各用紙は、役場子育て支援係にあります。 ※診療情報提供書は、かかりつけ医に記入してもらってください。

参加者募集 児童館のプログラム

児童館で実施する登録制事業への参加者を募集します。 ▼ペーパーマッサイジ(半年・全10回) 開催日時 月2回 第2・4水曜日 午前10時〜11時 対象 0歳児とその保護者 初回 4月11日(水)

▼えいごであそぼう(通年) 開催日時 週1回 木曜日 午前9時30分〜10時 対象 1歳以上の幼児と、その保護者

0歳児童館(通年・全10回)

開催日時 月1回(第3水曜日) 午前11時〜11時30分 対象 0歳児(申し込み時点で)と、その保護者 内容 手遊びや制作などで親子のふれあいを楽しみます。

▼1・2歳児童館(通年・全10回) 開催日時 月1回(第3火曜日) 午前10時30分〜11時30分 対象 1歳児および2歳児とその保護者

手話で話そう 手話奉仕員養成講習会

手話は聞こえない人達が使う、目で見る言葉、手で語る言葉です。手話で楽しく会話をしてみませんか。 入門編 手話に興味のあるかた

基礎編 入門編を終了し、手話奉仕員を目指すかた 期間 6月6日(水)〜11月28日(水) 午後7時〜9時 全25回 毎週水曜日 場所 館林市総合福祉センター(館林市苗木町2452-1) 参加費 無料 ※ただしテキスト代 3,240円(DVD付) 対象者 板倉町在住・在勤のかたで、20回以上参加できるかたが対象です。 定員 30人 申込み・問合せ 5月25日(金) 板倉町社会福祉協議会 82-3900

【広告】 有料広告掲載欄

春の全国交通安全運動 春の全国交通安全運動を4月6日(金)〜15日(日)の期間で実施します。期間中に立哨活動を実施するほか、各種の啓発活動を行います。 新年度が始まる慌ただしい時期です。思いやりのある運転で交通事故を未然に防ぎましょう 問合せ 行政安全係 内線122

河川愛護モニターの募集 渡良瀬川河川事務所では、河川を優しく見守ってくださる河川愛護モニターを募集します。 期間 平成30年7月1日〜2年間 応募資格 渡良瀬川、桐生川、矢場川近隣に住む20歳以上のかた 手当て 河川モニター運営要綱による 応募期限 5月18日(金) ※詳しくは国土交通省渡良瀬川河川事務所のホームページのほか事務所、出張所備え付けの応募要綱をご覧ください。 問合せ 国土交通省渡良瀬川河川事務所管理課管理係 0284-73-5557 http://www.ktr.mlit.go.jp/watarase/

自動車税は5月31日(木)までに忘れずに! 問合せ 館林行政県税事務所 72-4461 群馬県自動車税事務所 027-263-4343

平成30年度 板倉町農作業標準料金表(消費税別)

Table with 3 columns: 作業名, 内容, 料金(円). Rows include 耕起, 代かき, 育苗, ハウス育苗, 田植え, 育苗〜田植え, コンバイン刈り取り, コンバイン一括作業, 乾燥すり調整, 畦畔作業, 農作業一般, 遊休農地耕起.

※上記の標準額(10アールあたり)は4月1日から適用。 【問合せ】 農業委員会事務局 内線415

【広告】 有料広告掲載欄



渡良瀬遊水地クリーン作戦参加者募集



渡良瀬遊水地の美しい自然を守るため、クリーン作戦を実施します。当日はどなたでも参加できます。軍手とごみ袋は主催者が用意しますのでお気軽にご参加ください。

日時 4月21日(土) 午前9時 ※受付は午前8時30分から 集合場所 渡良瀬町民運動場 ※雨天の場合は中止 雨天時の実施の有無については、テレホンサービスでご確認ください。

板倉町ぐんま新技術・新製品開発推進補助申請を募集 町と県が連携し、中小企業者が自ら行う「ものづくり」

開設します 子どもの人権特設相談所



前橋地方法務局太田支局 および太田人権擁護委員協議会では、左記のとおり子どもの人権特設相談所を開設します。「いじめ」「体罰」「虐待」「不登校」など、子どもの人権のことでお困りのかたはお気軽に相談所へお越しください。人権擁護委員が相談に応じます。

予約は不要で、料金は無料です。秘密は固く守ります。 日時 4月22日(日) 午後1時30分～3時30分

に係る新技術・新製品の開発に必要な経費の一部を補助します。 ※書類審査・現地調査により採択・不採択を決定します。

対象 町内の中小企業者 補助対象経費 原材料費、機械装置費・工具器具購入費、外注加工費、調査研究委託費・外部指導受入費、知財出願費など

※機械装置費・工具器具購入費のみの申請はできません。 ※対象とならない経費もあります。

補助額 事業費(補助対象経費)から企業負担額20万円を差し引いた額。 ただし、補助限度額は80万円、これを超える金額は企業負担となります。 募集期間 5月11日(金)まで 申込み・問合せ 商工観光係 70-4040

花と緑のクリーン作戦 活動団体募集

支援する活動 県管理の道路や河川などの公共施設での除草、花緑の植栽、側溝清掃を含む活動 ※一団体につき一申請(空き缶などごみ拾いのみの活動や

除草剤散布は支援の対象外) 支援する団体 構成員が10人以上の自治会やボランティア団体などで、4月から平成31年2月末までの間に3回以上、邑楽郡内および館林市で活動を行う団体

助成金額 一律2万円 申請期間 4月2日(月)～6月8日(金) 申請方法 申請書に記入の上、館林土木事務所施設管理係あてに送付(当日消印有効)または持参してください。申請書は土木事務所、役場都市建設課にあります。また、群馬県ホームページからもダウンロードできます。

問合せ 館林土木事務所 72-43355 http://www.pref.gunma.jp/

実施します 特定計量器定期検査

県では、計量法に基づき取引・証明に使用される「はかり」の定期検査を実施します。 「はかり」を使用する場合は必ず検査を受けましょう。 日時 5月8日(火) 午前10時～午後3時

会場 ぐんまこどもの国 児童会館(太田市長手町480)

※当日は相談のほか、児童館の入口で紙芝居の上演や人権キャラクターのマスケット人形などの配布も予定しています。相談を希望されないかたもお気軽にお越しください。 問合せ 前橋地方法務局太田支局総務課 32-6100

自衛官募集

防衛省では、左記の自衛官を募集しています。 募集種目 自衛隊一般曹候補生 応募資格 平成31年4月1日

場所 邑楽館林農業協同組合 板倉カントリーエレベーター 検査対象となる「はかり」

○商店、工場などにおいて取引に使用するもの ○学校、幼稚園、保育園、病院、診療所などで健康診断に使用するもの ○病院、薬局、診療所などで薬の調剤用を使用するもの

○農家、農協などで農産物の出荷用や庭先取引などで質量の表記に使用するもの ○運送、宅配便取次ぎの際に、荷物などの質量にに応じ料金の決定に使用するもの ○その他取引、証明に使用するもの

検査実施者 群馬県指定定期検査機関(一社)群馬県計量協会 その他 定期検査には「はかり」の種類に応じ検査手数料が必要で、

知事に届出のある「一般計量士」が行う検査に適合し、その旨を知事に届け出た「はかり」は定期検査が免除されます。 問合せ(一社)群馬県計量協会 027-26318217 ○群馬県計量検定所 027-26312436

申込みをしてください。 ○準備講習会 日時 5月22日(火) 午前9時30分～午後4時30分

会場 館林市郷谷公民館 受講料 9,000円(テキスト代含む) ○試験 日時 6月24日(日) 午前9時 会場 太田市関東学園大学ほか 受験料 甲種 6,500円 乙種 4,500円 丙種 3,600円

受付期間 5月8日(火)～21日(月) 申込み・問合せ ○館林消防本部予防課保安係 72-8364 ○板倉消防署 82-1138



関東どまんなか サミット情報

野木町(栃木県) 「花とレンガのまち」 野木フラワーカーペット2018 日時 4月28日(土)～30日(日) 午前9時～午後9時 テーマ 「アートで魅せる花絵の絨毯」ー関東最大級の花絵アートー 場所 野木町煉瓦窯および野木フマン館

問合せ 野木町デスティネーションキャンペーン実行委員会事務局(産業課内) 0280-5714153

栃木市(栃木県) 2018きやわふえす in 栃木市 「こち介のお誕生会」リニョーアル♪ 寺嶋由美さんミニライブなど 日時 4月14日(土) 午前11時～午後3時(午前10時30分開場) 場所 栃木市総合体育館(栃木市川原田町) 入場料 無料(上履き持参) 問合せ 栃木市シティプロモーション課 0282-2112315

小山市(栃木県)

おやま二千本桜まつり 4月に小山市内各所で桜まつりが開催されます。詳しくは小山市ホームページをご覧ください。 期間 4月22日(日)まで 会場 小山市内各所の桜の名所 問合せ おやま二千本桜まつり実行委員会(一社)小山市観光協会 0285-3014772

加須市(埼玉県)

第9回加須市民平和祭でジャンボこいのぼり遊泳 期日 5月3日(祝)(天候により5月4日(祝)に順延) ジャンボこいのぼり遊泳予定 1回目 午前11時30分 2回目 午後1時30分 場所 利根川河川敷緑地公園ほか 問合せ 商業観光課 0480-6211111

古河市(茨城県)

古河ゴルフリンクス優待券販売 販売期間 4月1日(日)～通年有効期限 平成31年3月31日 ※クローズによる延長はありません。 販売価格 36,000円 ※プレー代などの詳細はお問い合わせください。 問合せ 古河ゴルフリンクス 0280-2214000

くらしの情報

安全安心メール

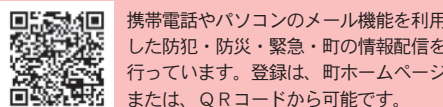

携帯電話やパソコンのメール機能を利用した防犯・防災・緊急・町の情報配信を行っています。登録は、町ホームページまたは、QRコードから可能です。

まちの動き

Table with population statistics: 人口 14,816人(-13), 男 7,428人(+4), 女 7,388人(-17), 世帯数 5,517戸(-4)

( )内は前月比 平成30年3月1日現在

今月の税金

納税は口座振替が便利です! 口座振替を利用すれば、納期限の日に自動的に納付されます。納め忘れもなく、安心・便利です。 問合せ 収税係 内線221・222 毎週水曜日に窓口延長を午後7時15分まで行っています。ご利用ください。

事故と犯罪の発生状況

Table with accident and crime statistics for February 16 to March 15 and February 1 to February 28, comparing current year to previous year.

※( )内は平成30年1月からの累計



インフォメーション

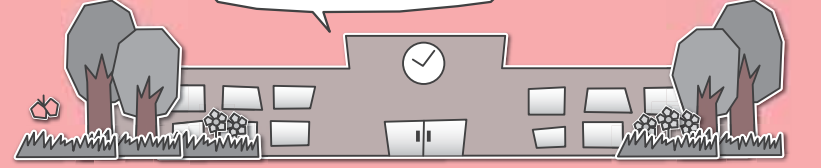

各教室へ参加を希望されるかたは各施設までお電話でお申し込みください。

各施設お問合せ先

中央公民館 ☎82-2435 海洋センター ☎82-0858  
 東部公民館 ☎82-1241 わたらせ自然館 ☎82-1935  
 南部公民館 ☎82-1424 文化財資料館 ☎91-4018  
 北部公民館 ☎77-1855

受講生募集

各公民館  
 活き生き学級

**健康エンジヨイポイント対象**  
 期間 5月〜平成31年2月  
 (全10回)  
 内容 健康や趣味の講座・世  
 代間交流など  
 対象 町内在住の60歳以上の  
 かた40名  
 申込み 在住地区の公民館

中央公民館  
 バドミントン教室

**健康エンジヨイポイント対象**  
 期間 5月10日(木)〜31日(木)  
 毎週木曜日(全4回)  
 時間 午後1時30分  
 内容 補助具「バドル」を使っ  
 た有酸素運動  
 定員 20名  
 持参品 ヨガマットまたはバ  
 スタオル、飲み物  
 服装 運動のできる服および靴  
 受付開始日 4月10日(火)

国際交流協会  
 第一期英会話教室

期間 5月13日(日)〜7月15日  
 (日) 毎週日曜日(全10回)  
 時間 午後7時〜8時30分  
 場所 東部公民館

講師 国際交流協会スタッフ  
 と英語を母国語とする外国人

内容  
 (1)英会話の基本パターン  
 (2)日本のことを紹介する英会話  
 (3)ホームステイ受け入れの英  
 会話  
 定員 15名  
 受講料 5,000円(国際交  
 流協会会員は4,000円)  
 申込締切 4月27日(金)(定員  
 になり次第、締め切ります)  
 主催 板倉町国際交流協会  
 申込み・問合せ 板倉町国際  
 交流協会事務局(中央公民館  
 内)  
 ☎82-2435  
 ✉kokusa@town.itakura.  
 sunna.jp

イベント情報

中央公民館  
 板倉絵手紙の会作品展

期間 4月1日(日)〜28日(土)  
 時間 午前9時〜午後5時  
 ※最終日は午後3時まで  
 場所 中央公民館2階ロビー

北部公民館  
 ちびっ子広場

**健康エンジヨイポイント対象**  
 期間 5月〜平成31年3月第

3水曜日(全10回)  
 ※8月は開催しません。

初回 5月16日(水)  
 時間 午前10時30分  
 内容 絵本の読み聞かせ・リ  
 ズム遊び・工作など  
 対象 0歳から3歳の親子20組

南部公民館  
 子どもの広場

**健康エンジヨイポイント対象**  
 期間 5月〜平成31年2月  
 毎月第2水曜日(全10回)  
 ※9月は第1水曜日  
 初回 5月9日(水)  
 時間 午前10時30分  
 内容 絵本の読み聞かせ・リ  
 ズム遊び・工作など  
 対象 1歳から3歳の親子20組

わたらせ自然館  
 朝風会絵画展

期間 4月5日(木)〜15日(日)  
 時間 午前9時〜午後4時30  
 分(最終日は午後3時まで)  
 出展 朝風会絵画クラブ  
 入館料 無料

わたらせ自然館  
 遊水地フォトコンテスト作品展

第18回渡良瀬遊水地フォト  
 コンテストの入賞作品を展示  
 します。

います。

募集範囲  
 ○各小学校 各小学校区域内  
 に在住のかた

○中学校 町内に在住のかた  
 募集人員 各学校1名  
 任期 1年(4月1日〜平成  
 31年3月末日)  
 募集期間 4月9日(月)〜20日(金)  
 応募方法 左記の各学校に電  
 話でご応募ください。

東小学校 ☎82-11141  
 西小学校 ☎82-11140  
 南小学校 ☎82-11143  
 北小学校 ☎77-10869  
 板倉中学校 ☎82-11148  
 問合せ 総務学校係  
 ☎内線615

お知らせ  
 小中学校給食費の無料化

町では、平成30年度も引き  
 続き、町内小中学校に在籍す  
 る児童生徒の学校給食費の無  
 料化を実施します。

学校給食費の無料化は、町  
 が給食費を負担することで、  
 子どもを育てる保護者が抱え  
 る経済的負担を軽減し、安心  
 して子育てができる環境の整  
 備と食育の充実を図るとも  
 とを目的として実施されるも

期間 4月26日(木)〜5月6日(日)  
 時間 午前9時〜午後4時30分  
 入館料 無料

お知らせ

お知らせ  
 文化功績者を募集

町では、平成29年度中に優  
 秀な成績を収められた、個  
 人・団体を表彰するため、左  
 記の該当者を募集します。  
 対象 町内在住または出身者  
 該当期間 平成29年4月1日  
 以降平成30年3月31日  
 推薦基準

(1)小・中学生については、次  
 のいずれかの成績を収めた個  
 人・団体  
 ア 県コンクールなどにおい  
 て3位以内に入賞した者  
 イ 県コンクールに準ずるコ  
 ンクールなどにおいて最高の  
 賞を受賞した者  
 ウ 県を代表して関東または  
 全国コンクールなどに出場し  
 た者  
 (2)高校生および一般について  
 は、次のいずれかの成績を収  
 めた個人・団体  
 ア 県コンクールなどにおい  
 て3位以内に入賞した者  
 イ 県コンクールに準ずるコ  
 ンクールに準ずるコ

のです。

食物アレルギー対応の補助  
 給食費の無料化に伴い、食  
 物アレルギーのため、給食の  
 代わりに弁当を持参している  
 児童生徒について、その経費  
 を補助します。  
 ※詳しい内容や申請方法につ  
 いては、左記までお問い合わせ  
 ください。

問合せ 総務学校係  
 ☎内線611



第4回小学校再編準備委員  
 会が開催されました

3月27日(火)に板倉町役場  
 議場で第4回板倉町立小学  
 校再編準備委員会が開催さ  
 れました。

詳しい内容は、町ホーム  
 ページに掲載します。  
 問合せ 総務学校係  
 ☎内線612・613

東洋大学留学生  
**ホストファミリー募集**  
 東洋大学では、日本を肌で  
 感じたいと思っている留学生  
 を、家族の一員としてホーム  
 ステイで受け入れてくださる  
 ホストファミリーを募集して  
 います。  
 留学生と交流を深めながら、  
 思い出に残る時間を一緒に過  
 ごしてみませんか？

ンクールなどにおいて最高の  
 賞を受賞した者  
 ウ 県を代表して関東または  
 全国コンクールなどに出場し  
 た者  
 エ 国際コンクールなどに出  
 場した者  
 オ 国民文化祭に出場した者  
 および上記成績に準じる者で  
 選考委員会が認めた者  
**推薦方法** 所定の様式に必要  
 事項を記入のうえ、参加した  
 大会の要項や賞状のコピーを  
 添付し、生涯学習係(中央公  
 民館)まで提出してください。  
 様式は、生涯学習係窓口で  
 配布のほか、町ホームページ  
 よりダウンロードが可能です。  
**推薦期限** 4月28日(土)  
**問合せ** 生涯学習係  
 ☎82-2435

日程 7月14日(土)〜16日(祝)  
 2泊3日  
**申込期間** 4月16日(月)〜30日  
 (休)当日必着  
**ホストファミリー応募条件**  
 ○国際交流に理解のある家族  
 ○期間中、自家用車などで送  
 り迎えしていた、たけるかた  
 ○原則として、東洋大学板倉  
 キャンパス(泉野)、清浄院  
 (大字大高嶋)から車で40分圏  
 内にお住まいのかた  
 ○個室をご提供いただけると  
 た(もしくは、同性のご家族  
 との相部屋も可)  
 ※家族構成に制限はありません  
 んが、単身のかた(ひとり世  
 帯)はお断りする場合があります。  
 ○2日目(7月15日(日))は終  
 日自由行動となっております  
 ので、留学生と終日一緒に過  
 ごせるかた  
**申込方法** ホストファミリー  
 申込書をホームページよりダ  
 ウンロードし、必要事項をご  
 記入の上、電子メール、FA  
 Xまたは郵送にてお申し込み  
 ください。  
**申込み・問合せ**  
 〒112-8606  
 東京都文京区白山5-28-20  
 東洋大学国際教育センター

☎03-3945-7619  
 ☎03-3942-2489  
 ✉miles@toyo.jp  
 URL: http://www.toyo.ac.jp/  
 ife/15/22/

**町内小中学校  
 学校評議員募集**  
 町の小中学校では、子ども  
 たちの健やかな成長を図り、  
 「生きる力」をはぐくむため  
 に、さまざまな教育活動を  
 行っています。また、子ども  
 や地域の実情に応じて特色あ  
 る開かれた学校づくりを進め  
 ることを目的に、学校、家庭、  
 地域が連携・協力して、地域  
 全体で子どもを育てていく取  
 り組みが進められています。  
 このような観点から、町の  
 各小中学校では、5名のかた  
 に学校評議員をお願いしてい  
 ます。今回、その内1名を公  
 募します。

**学校評議員の役割**  
 ①校長の求めに応じて、教育  
 活動の計画および実施、学校  
 と地域社会の連携の進め方な  
 ど、校長の行う学校運営に関  
 して意見を述べ、助言を行  
 います。  
 ②必要に応じて、学校評議員  
 が一堂に会し、意見交換を行



## Face フェイス

「心の楽書き」に思いを込めて  
逆境をチャンスに夢を叶え、  
勇気づける筆文字で夢を与える

### 逆境から「夢」を叶える

物静かな語り口、ゆっくりとした動作、その眼差しは穏やかだが深い。清水さんの半生は波乱に満ちています。店内に掲げられている書『夢が叶う ぢやないんだ 夢しか叶わないんだ』は清水さん自身の生き方を表しています。小学生の時の夢は、「社長になる」でした。そのために様々な職業に就き転々としてきました。そして、自分の夢は「レストラン」と確信したのは35歳の時。それは難病の「若年性パーキンソン病」を発症した年でもありました。体の運動機能が少しずつ衰えていき、それでも夢をあきらめることなく「病気になったから開店させることができた」と話します。『まづ欲しいが 次に手に入れた自分を想像 あとは、積極的に待つ。手に入れたら全てに感謝』（「心の楽書き」より）

いう今の土地に出会い、地主に直談判し、資金調達など様々な困難を乗り越えて39歳の時にカフェレストランをオープンさせました。レストランは食事を楽しむだけの場所ではなく、ギャラリー、コンサート、イベントなど人と人との出逢いと交流の場としても活用されています。

### 「心の楽書き」で交流を深める

清水さんの「心の楽書き」（落書きではなく楽書き）は2年半前に始めた筆書きです。ペンも鉛筆も持たなくなってしまった時でも、なぜか筆は持つことができました。店に訪れる人との会話からその人の思いや悩みを聴き、そしてゆっくりと言葉を描く。それは、励まし、勇気づけになる筆文字で、プレゼントされた書を見て感激して涙するかたもいるとのこと。そんな清水さんにこちらが元気と勇気をもらいました。清水さんの書は<http://ameblo.jp/cdtiida/>でご覧いただけます。



清水秀樹さん

しみず ひでき / 47歳

渡良瀬遊水地沿いでカフェレストランを経営。レストランプロデューサー、ハイブリッド書画家。筆書きの書を通して様々な人と交流を図っている。

35歳の時に若年性パーキンソン病を発症。39歳でレストランオーナーとなる。趣味は仕事。



レポーター  
広報編集委員  
やまだ まゆみ  
山田真弓



### ■平成30年度の国民年金保険料の免除・猶予の申請を受け付けます

(平成30年度の国民年金保険料は月額16,340円です)

- 学生納付特例申請  
4月から平成31年3月までの学生納付特例申請を4月1日から受け付けます。申請するかたは、平成29年中の所得の申告またはご家族の扶養申告の手続きを済ませてください。
- 持参するもの
  - ・年金手帳(すでにお持ちの人のみ)
  - ・新学年の学生証(有効期限が平成31年3月31日まで更新してあるもの)または平成30年度の在学証明書
  - ・印鑑(代理人による届出のとき)
- また平成29年度に学生納付特例の承認を受けているかたで、平成30年度も引き続き在学予定のかたへ、3月下旬にハガキ形式の学生納付特例申請書を送付しました。同一の学校に在学されているかたは、このハガキに必要事項を記入し返送することで、平成30年度の申請ができます。(この場合、在学証明書または学生証の写しの添付は不要です。)
- 一般免除・納付猶予  
平成30年度の一般免除・納付猶予は7月1日から受け付けます。申請するかたは必ず平成29年中の所得の申告を済ませてください。

問合せ 太田年金事務所 ☎49-3716

## 消費トラブルにご注意!



### 安易に投稿しない ネットとの買い付き合い方を考えよう!

《事例1》中学生の息子が動画投稿サイトに、通っている中学校の校章が付いたジャージを着たまま投稿してしまっ。その後、IDやパスワードが分からなくなり動画が消せなくなった。(当事者:中学生 男性)

《事例2》中学生の娘が友人と撮った写真をSNSにアップしていた。設定を公開にしていたため、誰もが見られる状態になっていた。気が付いて非公開にしたが、すでに流出した写真の情報を削除したい。(当事者:中学生 女性)

が、「削除したい」「削除できなかった」などの相談が寄せられています。

- ・ネット上の動画・画像や書き込みは、投稿・送信した本人が削除しても、完全に消し去ることができないことがあります。また、個人情報漏れることにより大きなトラブルに発展する場合もあるので、安易に投稿しないようにしましょう。
- ・インターネットを便利に安全に使うため、まずはリスクを正しく認識し、日ごろから家族や周りの大人とも使い方について話し合いましょう。
- ・トラブルに遭った際は、まずはサービスを提供している会社に対処方法を確認しましょう。また、画像の削除方法などについての相談窓口として、「違法・有害情報相談センター」があります。  
☎<http://www.ihaho.jp/>

### 【ひとこと助言】

・子どもが、個人が特定される可能性がある動画や画像、書き込みをSNSなどに投稿してしまった

相談は消費生活センターまで ☎82-7830(ナヤマナシ)

### ●●●水道工事休日当番●●●

月	日	曜日	当番店	電話
4	1	日	尙岩崎設備	82-0027
	7	土	尙長谷川設備	77-0358
	8	日	土橋設備	82-2982
	14	土	小倉設備	82-0261
	15	日	宇治川管工	77-0057
	21	土	尙岩崎設備	82-0027
	22	日	尙しんえい設備	82-0001
	28	土	土橋設備	82-2982
	29	祝	尙佐山設備	82-2152
	30	振休	尙根岸工業	82-0537
5	3	祝	山岸管工設備	82-5251
	4	祝	小倉設備	82-0261
	5	祝	宇治川管工	77-0057
5	6	日	高田管工設備	82-1856
	12	土	尙しんえい設備	82-0001

●水道に関する問合せ  
群馬東部水道企業団館林支所 ☎80-3201

### ●●●休日当番医●●●

期日	内科系	外科系	耳鼻科
4月1日(日)	はまだクリニック 80-1100	ミツフ診療所 70-3030	慶友整形外科病院 72-6000 川村耳鼻咽喉科医院 72-1337
4月8日(日)	長谷川クリニック 80-3311	湯沢医院 62-2209	館林医院 74-2112
4月15日(日)	県西在宅クリニック館林 55-3818	阿部医院 62-5428	堀井乳腺外科クリニック 55-4070 今村クリニック 70-2221
4月22日(日)	真中医院 72-1630	かさらは内科医院 55-2537	田沼整形外科医院 88-9223
4月29日(祝)	さくま内科胃腸科クリニック 55-2500	おぎわらクリニック※ 61-1133	高木整形外科 62-6611
4月30日(振休)	菅沼医院 72-9090	いたくら内科クリニック 70-4080	井上整形外科医院 82-1131
5月3日(祝)	ごが内科検クリニック 73-7587	横田医院 72-0255	増田医院 82-2255 ぶしの木整形・内科クリニック 91-4070
5月4日(祝)	星野こどもクリニック※ 70-7200	ミツフ診療所 70-3030	腎泌尿器科内科医院 63-7800 しんじょう整形外科クリニック 55-3623
<b>歯科</b> 館林邑楽歯科保健医療センター 73-8818 午前9時～正午・午後1時～3時		◆緊急 館林厚生病院 72-3140(内科系・外科系) ◆夜間 夜間急病診療所 73-2313 午後7時～10時(日、祝日を除く) 内科・小児科(要電話確認)	

●診療時間は、午前9時～午後5時  
●耳鼻科の診療時間は、午前9時～午後1時  
●内科系※は、小児科のみとなります。●高木整形外科は午前みの診療となります。  
●救急テレホンサービス(☎73-5699): 受診可能病院を紹介しています。



パネリストとの熱心な意見交換会



### 食 東洋大学地域活性化研究所シンポジウム 食事と運動の成果を追い!

2月26日(月)、東洋大学板倉キャンパスで平成29年度地域活性化研究所シンポジウムが開催されました。

このシンポジウムでは、数年間にわたって板倉町や明和町で開催されてきた食事改善や運動教室の参加者から得られたデータを元に東洋大学の先生・学生が研究報告会を行ったほか、パネリストとの意見交換会が行われるなど、大学と地域の連携が際立つものとなりました。

### 伝 高鳥天満宮例大祭 伝統の神楽奉納

2月25日(日)、学問の神様として知られる菅原道真公をお祭りする高鳥天満宮で例大祭が執り行われ、板倉町重要無形民俗文化財に指定されている太々神楽の奉納が行われました。天狗、火男、恵比須などの演目が披露され、伝統を感じさせながらもどこかコミカルな舞台で、訪れた人を楽しませていました。それぞれの演目は無病息災、商売繁盛、五穀豊穡などさまざまな願いがこめられています。



天神池の主である白い鯉を釣り上げる恵比須様

### 春 渡良瀬遊水地ヨシ焼き の風物詩

3月17日(土)、渡良瀬遊水地ヨシ焼き連絡会主催によるヨシ焼きが実施されました。

前日の雨の影響で、予定していた1,500haのヨシ原のうち、6割にあたる900haのヨシ原を焼きました。このヨシ焼きは、害虫駆除や樹木の侵入を防ぐなど、遊水地の多様な生態系の環境保全に役立つだけでなく、野火による周辺家屋などへの未燃の延焼防止も目的としています。



万が一に備える消防団と、火柱を上げるヨシ原

開通を記念してのテープカット



### 開 国道354号バイパス 通を祝う!

3月24日(土)、群馬・埼玉の両県で進めてきた国道354号バイパス工事が完了し開通しました。開通に際して、大澤群馬県知事、上田埼玉県知事、栗原町長をはじめとした多くの関係者が出席して開通記念式典が開催されました。バイパスが開通することにより、群馬県、埼玉県、茨城県の物流や地域間交流の活性化などに大きく貢献することが期待されます。

卒業生一人ひとりに手渡された卒業証書



### 板倉中学校卒業式 それぞれの道へ

3月13日(火)、板倉中学校で卒業式が挙行されました。卒業生は、厳粛な雰囲気の中、緊張の面持ちで一人ひとりが校長先生から卒業証書を受け取り、来賓の方々からも祝辞をいただきました。卒業生代表として安藤晃太さんは、中学校生活の思い出とともに、先生や家族に感謝の言葉を述べ、126名の卒業生は期待と不安を胸にそれぞれの新たな一歩を踏み出すこととなりました。

心に染み渡る美しい歌声



卒業生にエールを送る校長先生



苦楽をともにした部活動の仲間達



最後のホームルーム

※ 3月号の賀詞交歓会の記事で名前の誤りがありました。正しくは「三橋さゆり」さんです。お詫びして訂正します。

