

こうほういたくら

7

2018 JULY No.768

ITAKURA TOWN PUBLIC RELATIONS MAGAZINE

ITAKURA



板倉消防団第5分団
分団長 かわべたかみ 川邊孝文
問合せ 板倉消防署
☎82-1138



地域の安全のために

住宅の耐震改修に向けたステップを支援します！

①耐震診断 ～住宅の耐震性がどのくらいあるか診断します～

<p>◎費用 診断費用は無料です。 ただし、診断者の交通費として1,000円かかります。</p>	<p>◎対象住宅 昭和56年5月31日以前に着工され、 在来軸組工法で建築された2階以下の 一戸建て住宅または併用住宅</p>
<p>◎診断方法 診断者（建築士）が訪問し、間取り図や建物の状態を確認して、耐震性を診断します。</p>	<p>◎募集期間 申込受付中! 第1次 平成30年6月1日～9月28日 第2次 平成30年10月～12月（予定）</p>

耐震診断の結果区分

区分	1	2	3	4
評価	耐震性が十分に確保されている	耐震性が確保されている	倒壊する可能性がある	倒壊する可能性が高い

昭和56年5月31日以前に着工された住宅は、この範囲の診断結果が多いです

耐震診断をされたかたの感想

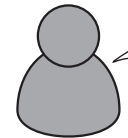

自宅のなかで、どの部屋が耐震性が高く、地震の時にどの部屋に避難したら良いか分かりました。



自宅の健康診断のつもりで申し込みました。気軽に申し込むことができ、安価で診断してもらえました。

②耐震相談 ～耐震改修の方法などの疑問に、無料でお答えします～

<p>◎対象者 耐震診断を受けたかた、増改築に併せて耐震改修したいかたならどなたでも</p>	<p>◎開催日 第1回 平成30年10月（予定） 第2回 平成31年2月（予定）</p>
--	--

住宅の間取り図や耐震診断結果などの資料が必要です。

③耐震改修 ～耐震改修の際は、ぜひ補助金をご活用ください～

<p>◎補助金額 上限80万円 {耐震改修に係る合計費用の2分の1以内}</p>	<p>◎対象住宅 町主催の耐震診断の結果が、「倒壊する可能性がある」または、「倒壊する可能性が高い」住宅</p>
<p>◎耐震改修の流れ 1) 精密診断（詳細な耐震診断） → 2) 耐震補強設計（工事内容の決定） → 3) 耐震補強工事（改修工事の実施）</p>	<p>◎募集期間 申込受付中! 平成30年6月1日～12月21日 申込先：都市建設課 計画管理係</p>



写真は、熊本地震で被災した木造住宅

耐震診断を行って地震に備える対策を地震に強いまちづくり

突然やってくる地震の恐ろしさ

6月中旬に群馬県南部および大阪府北部で震度5を超える地震が発生しました。この2年間で熊本県や茨城県をはじめ全国各地で大規模な地震が発生しています。建物やブロック塀が倒壊する様子がテレビなどで報道されるたびに、地震の恐ろしさを痛感されたと思います。

大規模な地震により自宅が倒壊してしまうと、長期間にわたり避難所や仮設住宅での不自由な生活を送ることになります。また、建物密集地では、緊急車両の通行に支障をきたし、救助活動が遅れるなど、二次的被害の増大につながる恐れがあります。

地震発生直後は、防災意識が高まりますが、時間の経過とともに防災意識は低下してしまいがちです。巨大地震が

「いつ起こるか」を予測するのは難しいことです。「いつかは起こるものだ」と心構えをしておくことが大切です。被害を少しでも軽減させるために、防災意識を持ち、建物の耐震性を高めておきましょう。

建物の耐震性を高めて地震に備える対策を

建物の耐震性を高めるには、まず建物の耐震性を診断する必要があります。その結果、倒壊する可能性があると思われる場合には、建物の基礎や壁の補強といった耐震改修工事の実施により、耐震性を高め、地震に備える対策を講じることが必要です。

併せて、建物自体を補強するだけでなく、室内にあるタンスや本棚などの家具が倒れないように壁に固定したり、出入口をふさがないように配

置を工夫することも大切です。

**震災に強いまちづくり
板倉町の補助事業**

板倉町では、地震による建物の倒壊などの被害から町民を守り、震災に強いまちづくりを推進するため、「第2期板倉町耐震改修促進計画」に基づき、住宅および建築物の耐震化の促進に取り組んでいます。

特に耐震性が不十分と言われている昭和56年5月以前に着工された木造住宅に対して

- ①耐震診断者の派遣事業
- ②耐震相談会の実施
- ③耐震改修費用の一部補助を行い、耐震化の促進に取り組んでいます。

増改築やリフォームをする際も、住宅の耐震改修につながるような工事を併せて行い、効果的に住宅の改修をされることをおすすめします。

問合せ 計画管理係
☎内線 434

新庁舎建設工事

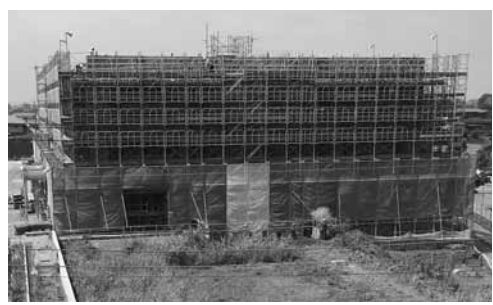

内装工事を行っています

写真レポート

建物3階部分の鉄筋工事などと併せて、1階部分の内装工事を行っています。



問合せ 企画調整係
☎内線141

ew town hall

平成31年4月1日採用の保健師・保育士の採用試験を行います。

第一次試験
期日 9月16日(日)
場所 中央公民館
受験手続き
次の書類を受付期間内に提出してください。

○採用試験申込書(役場配布様式)
○最終学歴の卒業証明書(ま

たは卒業見込証明書)
○最終学歴の成績証明書
○保健師免許証・保育士証の写し(所有者のみ)

受付期間 7月10日(火)～8月21日(火)(土日、祝日を除く)
受付時間 午前8時30分～午後5時15分
問合せ 秘書人事係
☎内線111
http://www.town.itakura.gunma.jp

お知らせ
平成31年4月1日採用
町職員採用試験(保健師・保育士)を実施



お知らせ
第34回板倉まつり
夏だ! まつりだ! 盛り上がるろう!

今年も、板倉東洋大前駅西口南側広場を会場として、板倉まつりを開催します。

伝統芸能やダンスの発表に加え、豪華景品が当たる大抽選会も実施します。

さらに、今年は「クレヨンしんちゃんキャラクターショー」も企画しています。そして、ファイナルは、毎年恒例の打ち上げ花火で夏の夜空を彩ります。

日時 8月4日(土)
午後3時30分～午後9時15分
※小雨決行、荒天の場合中止
場所 板倉東洋大前駅西口南側広場
※中止の場合は、テレホンサービスおよび安全安心メールでお知らせします。
○テレホンサービス
☎0180-9912400
問合せ 商工観光係
☎70-4040

Eポートレース
参加チーム募集

10人乗り手こぎポート(Eポート)で、往復300メートルのタイムレースを行います。
日時 8月18日(土) 午前8時30分～午後1時(予定)
※雨天・強風中止
会場 渡良瀬遊水地内 谷中湖北ブロック
参加資格 板倉町・栃木市・加須市・小山市・野木町・古河市に在住、在学、在勤のかたおよび関係団体
参加費 1チーム2,000円
※天候不良などで大会が中止となった場合、返金は致しませんのでご了承ください。
申込方法 代表者(中高生の場合は、保護者または学校関係者) および参加者全員の住所、氏名、性別、生年月日、電話番号を「記入のうえ、窓口持参、郵送またはファクスでお申し込みください。」
※1チーム10名編成(性別不問)
申込締切 7月20日(金)
※申込み多数の場合は抽選
申込み・問合せ 商工観光係(板倉ニュータウン販売センター内) 〒374-0112 板倉町朝日野3-19
☎70-4040
☎70-4041
✉k-shokotown@itakura.gunma.jp

国民健康保険税、介護保険料、後期高齢者医療保険料の通知書が届きます。納め忘れに注意しましょう。

国民健康保険税
7月中旬に納税通知書が届きます。普通徴収(納付書による現金納付または口座振替)と特別徴収(年金からの天引き)があります。納税通知書をご確認ください。

①年金からの天引きを中止にしたい
②倒産など会社都合により、国民健康保険に加入する
③夫が社会保険から後期高齢者医療保険に移行したため妻が国民健康保険に加入する

※②と③は、軽減の対象となる場合があります。

○これまで板倉町では、保険税の計算に所得割・資産割・均等割・平等割の4方式を採用してきましたが、この度、国民健康保険運営協議会での審議で、資産割を段階的に縮小廃止し、平成32年度に3方式に移行することとしたことか

●平成30年度の保険税率

	医療給付費分		後期高齢支援金分		介護納付金分	
	変更前	変更後	変更前	変更後	変更前	変更後
所得割	6.7%	6.5%	1.2%	1.6%	0.6%	1.1%
資産割	40.0%	30.0%	8.0%	6.0%	4.0%	2.0%
均等割	20,000円	23,000円	8,000円	9,000円	4,000円	6,000円
平等割	22,000円	23,000円	6,000円	7,000円	3,000円	5,000円
課税限度額	540,000円	580,000円	190,000円		160,000円	

ら、保険税を改定します。
介護保険料
7月上旬に普通徴収が、8月上旬に特別徴収の納入通知書が届きます。
後期高齢者医療保険料
7月中旬に普通徴収が、8月上旬に特別徴収の決定通知書が届きます。
なお、後期高齢者医療保険料の年金からの天引きを中止し、口座振替に変更したいかたはご相談ください。
問合せ 住民税係
☎内線213

お知らせ
国民健康保険税・介護保険料・後期高齢者医療保険料
平成30年度の通知書を送ります

5月16日(火)、群馬会館において、平成30年度群馬県総合表彰の表彰式が行われ、小池敏郎さん(大字下五箇)が、



お知らせ
群馬県総合表彰
小池敏郎さんが受賞されました

鐵構業の発展とともに、後進の指導育成に尽力されたことにより県土整備部門で表彰されました。小池さんは、群馬県溶接協会や県鐵構業協同組合などで会長職をはじめ要職を歴任され、今年6月1日からは、板倉町商工会長として活躍されています。
問合せ 板倉町商工会
☎82-0224

5月25日(金)、栃木定夫さん(大字下五箇)と川田則行さん(大字下五箇)が法務大臣より保護司の委嘱を受けました。犯罪や非行を犯した人の立ち直りを支えるための支援や、スムーズな社会復帰のための居住予定地調査、必要な受け入れ態勢を整える生活環境調整、犯罪予防活動、社会を明るくする運動など、多岐にわたって活躍いただきます。
問合せ 社会福祉係
☎内線311



お知らせ
保護司
栃木さん、川田さんが就任されました

【入札結果】 予定価格が250万円を超えるものを掲載。全ての入札結果および詳細は町ホームページに掲載しています。 問合せ 財政係 ☎内線132

執行日	件名	場所	予定価格(税抜)設計金額(税抜)	最低制限価格(税抜)	落札金額(税抜)	落札率	落札者
5月25日(金)	町道維持修繕工事	町内一円	625万円	437万円	595万円	95.2%	楠坂田建設
5月25日(金)	舗装維持修繕工事	町内一円	622万円	435万円	590万円	94.9%	福地建設(株)
5月25日(金)	ふれあい通り車道部舗装化工事	朝日野地内	328万円	229万円	315万円	96.0%	楠坂田建設

**板倉町役場新庁舎
現場見学会参加者募集**



現在建設中の板倉町役場新庁舎の現場見学会を開催します。ぜひご参加ください。

日時 8月19日(日)
1回目 午前9時
2回目 午前10時30分
参加者 町内在住のかた(小学生以下は保護者同伴)
定員 各回30名程度
申込方法 7月27日(金)までに見学会申込書を企画調整係に提出してください。申込書は各公民館および企画調整係にあります。また、町ホームページからダウンロードすることもできます。

※当日の集合場所および留意事項などについては後日参加者に通知します。
問合せ 企画調整係
☎内線141

健康



**健診結果
まるごと相談会**

健康エンジニアポイント対象

会場	日程	受付時間
南部公民館	7月26日(木)、27日(金)	午前9時～10時30分
東部公民館	8月3日(金)、9日(木)	
北部公民館	8月10日(金)、24日(金)	
保健センター	8月27日(月)、9月5日(水)、6日(木)、13日(木)、12月18日(火)	午後6時～7時30分
	8月27日(月)、9月6日(木)	

健診結果について、保健師または管理栄養士による個別の相談会を開催します。申し込みは不要です。都合の良い会場へお越しください。
内容 健診結果の見方、生活習慣病予防についてなど。
持ち物 健診結果表

問合せ 保健センター
☎82-3757

**毎月開催
はなまる健康講座**

健康エンジニアポイント対象

健康について気になった、生活習慣病やその予防法について知りたいかたすぐに始められる健康の秘訣を楽しく学びませんか。毎月各地の公民館で開催します。
日時 7月24日(火)
午前10時～11時30分
場所 北部公民館
内容 糖尿病の正しい話し
申込み・問合せ 保健センター
☎82-3757

**保険証・受給者証等
忘れずに更新手続きを**

7月31日で期限が切れる保険証、受給者証の更新があります。後期高齢者保険証、前期高齢者受給者証、特定疾病受給者証については、平成31年7月31日まで使用できる新しい証を郵送します。期限の切れた証は最寄りの公民館または保険医療係まで返却をお願いします。
●後期高齢者保険証
対象者 後期高齢者医療に加入されているかた

入されているかた
証の色 緑色(新しい保険証は茶色になります)

●前期高齢者受給者証
対象者 国民健康保険に加入されている70～74歳のかた
証の色 白色

●特定疾病受給者証
対象者 国民健康保険に加入されている、特定疾病受給者証をお持ちのかた
証の色 黄色

●福祉医療受給者証
対象者 7月31日に期限が切れる福祉医療受給者証をお持ちのかた
証の色 ピンク色

更新方法 対象のかたには通知を発送します。保険医療係で手続きをしてください。

●限度額適用・標準負担額減額認定証
対象者 国民健康保険または後期高齢者医療に加入されている、限度額適用・標準負担額認定証をお持ちのかた
証の色 国民健康保険加入者は白色、後期高齢者医療加入者は(新しい認定証は茶色になります)

更新方法 8月1日以降に、保険医療係で手続きをしてください。

※後期高齢者医療に加入しているかたで、次の条件全てに該当するかたは手続きを省略し、新しい後期高齢者保険証に同封し郵送します。
①前年度に限度額適用・標準負担額減額認定証の交付を受け現在も該当しているかた
②平成30年度も引き続き住民税非課税世帯となるかた
なお、前期高齢者受給者証または、後期高齢者限度額適用・標準負担額認定証を保険医療機関で提示すると、ひと月の同一保険医療機関での支払いが高額になる場合、該当する所得区分(注1)の自己負担限度額までの支払いに抑えられます(注2)。
(注1)所得区分(平成30年8月から一部変更については、前期高齢者受給者証のかたは通知を、後期高齢者保険証のかたはリーフレットを同封しますので、御確認ください)。
(注2)前期高齢者受給者証または、後期高齢者限度額適用・標準負担額認定証を提示せず、該当する自己負担限度額を上回る支払いをした場合は後日払い戻されます。

※後期高齢者医療に加入しているかたで、次の条件全てに該当するかたは手続きを省略し、新しい後期高齢者保険証に同封し郵送します。
①前年度に限度額適用・標準負担額減額認定証の交付を受け現在も該当しているかた
②平成30年度も引き続き住民税非課税世帯となるかた
なお、前期高齢者受給者証または、後期高齢者限度額適用・標準負担額認定証を保険医療機関で提示すると、ひと月の同一保険医療機関での支払いが高額になる場合、該当する所得区分(注1)の自己負担限度額までの支払いに抑えられます(注2)。
(注1)所得区分(平成30年8月から一部変更については、前期高齢者受給者証のかたは通知を、後期高齢者保険証のかたはリーフレットを同封しますので、御確認ください)。
(注2)前期高齢者受給者証または、後期高齢者限度額適用・標準負担額認定証を提示せず、該当する自己負担限度額を上回る支払いをした場合は後日払い戻されます。

**胃内視鏡検査受付
開始します**

受付場所 保健センター
※電話予約は行いません
対象者 50歳以上で平成30年4月1日～翌年3月31日に偶数年齢となるかた。ただし、次に該当するかたは受診できません。
・抗血栓薬(血液がサラサラになる薬)服用中のかた
・咽頭、鼻腔に重篤な疾患があり内視鏡が挿入できないかた
・呼吸不全のあるかた
・心筋梗塞や不整脈などの心

三県境情報
三県境でTBSのテレビドラマが撮影されました。
番組名 月曜名作劇場 はぐれ署長の殺人急行4
放送日 7月9日(月) 午後8時
出演者 恵俊彰、藤真利子、勝村政信、中山忍ほか
5月20日(日)、道の駅きたかわべで三県境フェアが開催されました。遊歩道が整備された三県境!約2,000人のかたが訪れました。皆さんも一度訪ねてみませんか。
問合せ 商工観光係 ☎70-4040

疾患のあるかた
・明らかな出血傾向のあるかた
・血圧が極めて高いかた

受付開始日 7月30日(月)
受付時間 平日の午前9時～午後5時
検診期間 9月1日(土)～平成31年2月28日(木)
自己負担金 2,000円
実施医療機関
館林市 海宝病院・新橋病院・館林記念病院・橋田内科クリニック・はまだクリニック・最上胃腸科外科・公立館林厚生病院

邑楽町 おうら病院・金丸内

『雑がみ』のリサイクル
混ぜればごみ、分ければ資源としてリサイクルできます

リサイクルできる雑がみ

チラシ・カタログ 箱がみ 包装紙 紙袋
○はがき・封筒 ○紙の芯 ○メモ用紙 ○台紙・画用紙
○カレンダー ○コピー用紙など

※紙袋にまとめるなどして、飛散しないようにしてください。
※「紙リサイクルマーク」を参考に分別をお願いします。

リサイクルできない雑がみ

※写真用インクジェット紙 ×カーボン紙・感圧複写紙
×水に溶けにくいもの(ティッシュペーパーなど) ×紙以外で貼り合わせたもの ×テープが付着しているもの ×圧着はがき ×食べ物や油で汚れたものなど
※リサイクル品へ悪影響があるため、燃えるごみで出してください。

よくある質問 Q&A
Q:牛乳パックは雑がみでごみステーションへ出せますか?
A:ステーションへ出すことはできません。防水性があり、特殊加工されているため、分別して回収する必要があります。公民館やいたくらリサイクルセンターに出してください。また、回収ボックスのあるお店で購入した商品は、回収ボックスへ出してください。

問合せ 環境係 ☎82-5371

【広告】

有料広告掲載欄

【広告】

有料広告掲載欄



公立館林厚生病院
「糖尿病教室」を開催

日時 7月24日(火) 午後3時～4時
場所 公立館林厚生病院3階講堂
内容 糖尿病とその合併症について
講師 服部良之 医師
参加費 無料
定員 先着50名(事前申し込み不要、直接会場にお越しください)
問合せ 公立館林厚生病院 72-3140

子どもの健やかな成長を
「キッズデンタル講習会」

そらいろ保育園では、地域子育て支援事業の一環として、「キッズデンタル講習会」を開催します。
歯科医師から「正しい子どもの歯の磨き方」などを学ぶ良い機会ですので、お子さんの歯の健康が心配な方や興味のあるかたは、ぜひご参加ください。
日時 7月19日(木) 午前11時30分～午後12時15分(予定)
場所 そらいろ保育園



「第68回社会を明るくする運動」が7月1日(日)～31日(火)を強調月間として、全国一斉に展開されます。
この運動は、家庭・学校・職場と地域社会が力を合わせ、犯罪や非行の防止と罪を犯した人たちの更生に理解を深め、安全で安心な地域社会を築こうとする運動です。
町でも保護司・更生保護女

社会を明るくする運動にご協力ください

講師 増田裕之 歯科医師 (増田歯科医院院長、そらいろ保育園嘱託医)
参加費 無料
対象者 就学前のお子さんとその家族、近隣のかた
申込み・問合せ そらいろ保育園 82-8811

日本赤十字社の活動資金にご協力を

日本赤十字社では、国内の災害救護活動や血液事業の推進活動などと、世界各国の自然災害や紛争による被災者に対し、救助活動などを行っています。
これらの事業を支えるため、行政区長を通じて、1戸当たり500円の会費を募集します。趣旨をご理解のうえ、ご協力をお願いします。
問合せ 社会福祉係 内線311
日本赤十字社ホームページ <http://www.jrc.or.jp/index.html>

地域総合支援ネットワーク相談会

この相談会は、特別支援学校などの生徒を中心に、この運動を展開します。また、「この運動を支える」社会浄化募金」を行政区長を通じて、1戸当たり1000円を目安として募ります。趣旨をご理解のうえ、ご協力をお願いします。
問合せ 社会福祉係 内線311

群馬県緑化センター 親子で楽しむ森の工作教室

小学生以下のお子さんとその保護者を対象とした「親子で楽しむ森の工作教室」を開催します。
木の実や木の枝を使って物を作ることは、とっても簡単で楽しい遊びです。工作が苦手という人も心配いりません。緑化センターの職員が、懇切にいねいに作り方を教えます。夏休み的一天を、森の工作教室で遊んでみませんか。

日時 8月19日(日) 午前10時～正午(雨天決行)
場所 群馬県緑化センター (邑楽町中野3924-1)
テーマ 親子で楽しむ森の工作教室
講師 緑化センター職員
募集人数 先着30名(小学生以下のお子さんとその保護者を対象とします。必ず保護者同伴で申し込んでください)
申込方法 電話での申し込み
受付開始 8月6日(月) 午前8時30分(定員になり次第締切)
受講料 無料
申込み・問合せ 群馬県緑化センター 88-7188

23歳未満
1 航空自衛隊は、18歳以上21歳未満
② 一般曹候補生
18歳以上27歳未満
③ 自衛官候補生
18歳以上27歳未満
受付期間 7月1日(日)～9月7日(金)
問合せ 自衛隊群馬地方協力本部 太田出張所 45-5563

公立館林厚生病院 平成31年度職員募集

職種および応募資格
社会福祉士 昭和53年4月2日以降に生まれたかた
薬剤師 昭和58年4月2日以降に生まれたかた
臨床検査技師 昭和63年4月2日以降に生まれたかた
診療放射線技師 昭和63年4月2日以降に生まれたかた
看護師 平成31年3月卒業の看護師免許取得見込みのかた
共通事項 日本国籍を有し、応募職種の資格を有するか、または資格取得見込みのかた
募集人数 若干名
試験日 8月中予定
試験内容 筆記試験・面接・

第13回合併協議会を開催します

本町と館林市の合併に関する協議を行うため、第13回合併協議会を開催します。傍聴を希望するかたは、直接会場へお越しください。なお、会議資料は、事前に合併協議会ホームページに掲載します。
日時 7月27日(金) 午後2時
場所 中央公民館大ホール
問合せ 館林市・板倉町合併協議会事務局(館林市役所内) 72-4111 (内線511)

夏の県民交通安全運動
- 7月11日(水)～20日(金) -

期間中の通学時間帯に街頭で立哨活動を実施するほか、7月7日(土)午前10時からアゼリアモールで交通安全の啓発活動を行います。
運動重点
① 子供と高齢者の交通事故防止
② 自転車と二輪車の交通事故防止
③ 飲酒運転の根絶
問合せ 行政安全係 内線122

宝くじは県内で買しましょう

サマージャンボ宝くじ、サマージャンボミニの収益金は、市町村の明るく住みよいまちづくりに使われます。
発売期間 7月9日(月)～8月3日(金)
問合せ 群馬県市町村振興協会 027-290-1350

平成30年度
ダイヤモンド婚式・金婚式
合同記念式典申請受付中!

今秋、ダイヤモンド婚式・金婚式合同記念式典を開催します。次の要件に該当するかたは、申請をしてください。申請されたかたには、記念式典の詳細を記した招待状を送付します。
昨年度以前にダイヤモンド婚式または金婚式の要件に該当していたにもかかわらず、申請されていないご夫妻も申請できます。
◆ダイヤモンド婚式
昭和33年1月1日から12月31日までに婚姻の届出をされたご夫妻(結婚60年目)
◆金婚式
昭和43年1月1日から12月31日までに婚姻の届出をされたご夫妻(結婚50年目)
申請方法
認め印を持参のうえ、介護高齢係に申請をしてください。なお、板倉町に本籍がないかたは、申請時に戸籍謄本を提出してください。
申請期限 8月31日(金)
結婚の時期が不明なかたで板倉町に本籍があるかたは、お問い合わせください。
申込み・問合せ 介護高齢係 内線324
○社会福祉協議会地域福祉係 82-3900

地域連携サイエンス
カフェを開催します



地域連携事業の一環として、板倉町、館林市、東洋大学の共催で地域連携サイエンスカフェを開催します。

今回は、夏休みの自由研究に役立つ小学生のための特別なプログラムです。大学の先生・やさしいお兄さん、お姉さんと一緒に実験をしてみませんか？

日時 7月20日(金) 午後4時～5時
場所 東洋大学板倉キャンパス第2学生食堂

テーマ いろいろな食品の色々色の変化を楽しもう！
講師 細谷孝博 准教授(東洋大学食環境科学部健康栄養学科)

対象 小学3・4年生
参加費 無料(先着40名)
申込み 東洋大学ホームページまたは記載のQRコードをスマートフォンなどで読み取り、申し込みフォームに入力してください。
※定員に達した時点で受け付けを終了します。

申込期間 7月2日(月)～13日(金)

問合せ 東洋大学板倉事務課 82-19171

企画調整係 内線142

外来種の植物にご注意ください

町内において特定外来生物の「オオキンケイギク」と、外来種の「アメリカオニアザミ」という植物の生育が確認されています。

これらの植物は繁殖力が非常に強く、周りの在来種を駆逐してしまいます。敷地内で見かけた場合は、駆除をお願いします。

オオキンケイギク



特徴 5月から7月にかけてコスモスに似た形状の黄色い花を咲かせ、葉は細長いへら

状態しており、白い毛が生えています。

駆除方法 根ごと引き抜いて駆除します。駆除後はごみ袋などに入れて飛散しないようにし、天日干しをして枯らせてから可燃ごみとして処分してください。

アメリカオニアザミ



特徴 全体が堅く鋭いトゲに覆われていて花は紫色、葉はタンポポに似た形状をしています。

駆除方法 草刈鎌で刈るか、スコップで周辺の土ごと掘り返し、駆除後はすぐに可燃ごみとして処分してください。駆除を行っても、根や株が残っていれば再生するため、その場合は再度の駆除をお願いします。

問合せ 環境係 82-15371

平成29年度
資源ごみの収集実績

Table with 9 columns: Year, Resource Type, Amount, and Total. Rows include monthly data for 2017 and a total row.

町では、平成29年4月から資源ごみをごみステーションで収集しています。今回は、平成29年度の資源ごみ収集量の実績をお知らせします。

資源ごみの収集量 資源ごみの収集量では、古紙類が最も多く、1年間で約79トン収集しました。続いて容器包装プラスチック、ペットボトル、プラスチック、小型家電の順です。なお、容器

参加費 無料
見学先 イートアンド(株)関東工場(板倉町泉野)、東洋大学板倉キャンパス(板倉町泉野) 持ち物 エプロン、帽子、マスク(企業見学時に餃子作り体験を予定)

申込方法 参加者全員の郵便番号、住所、氏名(ふりがな)、年齢(学年)、電話番号をご記入のうえ、通常ハガキにより申し込んでください。※申し込みは1家庭1件とします。

申込期限 7月31日(火)必着
申込み・問合せ 群馬県館林市行政課 82-14415

小山市(栃木県)

第18回おやま思川アユ祭り
日時 8月4日(土) 午前9時～11時30分(雨天・河川増水時中止)
場所 思川観覧橋上流左岸(城山公園側) 河川敷特設会場
対象 3歳～小学校6年生の親子
参加料 1家族1,000円
申込み はがきに参加する大人の氏名、郵便番号、住所、電話番号、子どもの氏名、学年、未就学児は年齢を記入
〒323-1868 おやま思川アユ祭り実行委員会事務局(都市計画課内)
申込期間 7月2日(月)～17日(火)必着
問合せ 小山市都市計画課 0285-1219202

加須市(埼玉県)

かぞ どんとこい祭り
14日は各町内のみこしが練り歩き(みこし渡御)、15日は各町内の山車が出ます(山車の引き回し)。
日時 7月14日(土)～15日(日) 午後5時～9時30分
内容 みこし渡御・山車 ※当日は、市街地の一部が車両通行禁止
問合せ 商業観光課 0480-621111

古河市(茨城県)

許我篆書展
現代書壇を代表する書家が、「篆書」をテーマに篆書で表現。
期間 8月19日(日)まで
時間 午前9時～午後5時(入館は午後4時30分まで)
休館日 7月27日(金)
場所 篆刻美術館 中央町2-4-18
費用 大人200円、小中高生50円
問合せ 篆刻美術館 0280-1215611

くらしの
情報

安全安心メール

携帯電話やパソコンのメール機能を利用した防犯・防災・緊急・町の情報配信を行っています。登録は、町ホームページまたは、QRコードから可能です。

まちの動き

人口 14,725人(-25)
男 7,400人(-2)
女 7,325人(-23)
世帯数 5,531戸(+1)
()内は前月比
平成30年6月1日現在

今月の税金

固定資産税(第2期)
国民健康保険税(第1期)
介護保険料(第1期)
後期高齢者医療保険料(第1期)
納期限 7月31日(火)
問合せ 収税係
内線 221・222
毎週水曜日に窓口延長を午後7時15分まで行っています。ご利用ください。

事故と犯罪の発生状況

Table showing accident and crime statistics for May 16-31, 2018. Columns include category, count, and year-on-year change.



関東どまんなか
サミット情報

野木町(栃木県)

第27回ひまわりフェスティバル
期間 7月27日(金)～29日(日)
場所 野木第二中学校南側
ひまわり大迷路や歌謡ショー、花火大会などを予定。また、連携事業として野木町煉瓦窯で「煉瓦窯夏フェスタ(7月28・29日)」も行われます。詳細は野木町ホームページ、または左記にお問い合わせください。
問合せ 野木町ひまわりフェスティバル実行委員会事務局(産業課内)
0280-5714153

栃木市(栃木県)

【たのびご】Soccer Saturday
TOCHIGI 2018
高校生バンド選手権本選、プロの音楽ライブ、花火などイベント盛りだくさん！
詳細は「たのびご」フェイスブック(https://www.facebook.com/tanobigo.chirai)へ
日時 7月28日(土) 午前10時～午後9時30分
場所 栃木市大平運動公園内さくら球場(栃木市大平町蔵井)
問合せ 栃木市大平産業振興課 0282-14319213

各教室へ参加を希望されるかたは各施設まで
お電話でお申し込みください。

インフォメーション

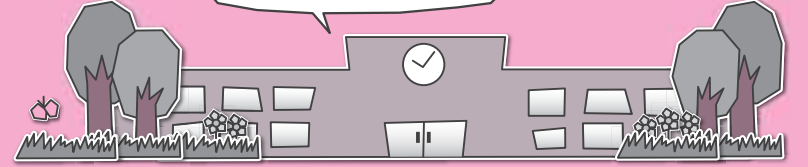

各施設お問合せ先

中央公民館 ☎82-2435 海洋センター ☎82-0858
 東部公民館 ☎82-1241 わたらせ自然館 ☎82-1935
 南部公民館 ☎82-1424 文化財資料館 ☎91-4018
 北部公民館 ☎77-1855

受講生募集

各教室は、健康エンジョイポ
イントの対象となります。



中央公民館
家族で映画を観に行こう！

日時 8月5日(日)・19日(日)
 午前10時(全2回)
 内容 日本の童話・世界の童話・交通安全 2回とも違う内容で上映します。
 対象 家族20組
 場所 中央公民館 視聴覚室
 料金 無料
 受付開始日 7月10日(火)

東部公民館
悠々講座(パパママサロン)
 期間 6月〜平成31年3月(全4回)

時間 各回毎に登録者に連絡
 内容 子育て中のパパ、ママたちがリラックスできる講座を開催します。

わたらせ自然館
ムシキングすもう大会



期日 8月4日(土)
 時間 午前10時〜11時30分
 場所 わたらせ自然館
 参加条件 小学生以下でクワガタなどのカブトムシを持って来られるかた
 参加費 無料
 募集人員 16名(先着順)
 申込期限 8月2日(木)まで電話でお申し込みください。

お知らせ

一緒に踊りませんか
板倉音頭・小唄振付講習会

期日 7月13日(金)
 時間 午後7時
 場所 海洋センター体育館
 対象 板倉音頭・板倉小唄をきちんと踊れるようになりたいかた
 参加費 無料

対象 0歳から6歳までのお
 子さんがいるご家族10組
 ※引き続き募集中です。

南部公民館
しめ縄作り教室

期日 8月7日(火) 稲刈り
 12月22日(土) しめ縄作り(全2回)
 時間 午前9時
 内容 稲刈りと正月用しめ縄の作り方を学びます。
 対象 成人20名
 服装 作業のしやすい服装
 受付開始日 7月11日(木)

北部公民館
男性料理教室

期日 7月14日(土)・9月8日(土)・12月8日(土)・平成31年3月16日(土)(全4回)
 時間 午後2時
 内容 精進料理を作ります。
 対象 成人男性16名
 材料費 各回500円程度
 持参品 エプロン、バンダナ、持ち帰りの容器

北部公民館
手作りパン教室

日時 8月2日(木)・9月6日(木) 午前9時30分(全2回)
 内容 1回目 ホワイトパン



講師 板倉音頭・小唄保存会
 申込み 不要
 服装 動きやすい服装
 持参品 体育館履き、飲み物
 問合せ 中央公民館

お知らせ
夏ふれあい歌謡コンサート

期日 8月5日(日)
 時間 午後5時30分開場
 午後6時開演
 場所 南部公民館2階ホール
 出演 市川清とラブリーナイト
 チケット代 1,000円
 主催 南部公民館利用団体連絡協議会

ご利用ください
海洋センタープール

期間 7月1日(日)〜8月31日(金)

2回目 くるみパン
 対象 成人8名
 材料費 各回1,000円程度
 持参品 エプロン、三角きん持ち帰りの容器
 受付開始日 7月10日(火)

北部公民館
初心者向け茶道教室

期日 8月10日(金)・24日(金)・9月14日(金)・28日(金)・10月5日(金)(全5回)
 時間 午後1時30分
 内容 茶道の初歩を学びます。
 対象 成人15名
 材料費 各回300円
 持参品 白いくつした
 受付開始日 7月10日(火)



北部公民館
手打ちそば教室

期日 8月18日(土)・25日(土)・9月15日(土)(全3回)
 時間 午前9時
 内容 麺棒を3本使う本格派

午前の部
午前9時〜11時45分
 午後の部
午後1時〜4時45分

※受付は午前・午後ともに終了30分前まで
 休館日 毎週月曜日・祝日
 ※8月14日(火)・15日(水)は臨時休館日となります。
 利用料金
 幼児 無料・小中学生 50円
 高校生以上 100円
 注意事項
 ①小学3年生以下の場合、保護者同伴
 ②水泳用帽子・ゴーグルを必ず着用

問合せ 海洋センター



館林第九合唱団
後期団員募集

練習日 毎週木曜日
午後7時〜午後9時

そば打ちを学びます。
 対象 成人10名
 材料費 2,000円(3回分)
 持参品 エプロン、三角きん、タオル、持ち帰りの容器
 受付開始日 7月10日(火)

わたらせ自然館
おもしろ昆虫教室



期日 7月22日(日)
 時間 午前10時〜午前11時30分
 内容 モニターを見ながら昆虫のお話を聞きます。
 募集人員 20名(電話でお申し込みください)
 参加費 無料

イベント情報

中央公民館
板倉まつりポスター図画展
 期間 6月30日(土)〜7月10日(火)
 時間 午前9時〜午後5時
 場所 中央公民館2階ロビー

場所 館林市三の丸芸術ホール
 入会方法 7月12日(木)以降、随時、練習日に直接練習会場(三の丸芸術ホール)に来て申し込みてください。

会費 一般 18,000円
 小・中・高・大学生 無料
 (7〜12月まで一括)
 問合せ 事務局 篠村宏明 ☎080-5538-8619

会員募集中!
板倉町青少年ボランティア

青少年ボランティアは、青少年活動に関するボランティア団体です。現在、中学生・高校生の会員を募集しています。主に、小学生を対象としたレクリエーションや野外体験活動にリーダーとして参加しています。

子どもが好きな人、アウトドアが好きなお人、楽しいメンバーと一緒に盛り上がりたい人、学年や学校の枠を超えた仲間に加わってみませんか。興味があれば未経験でも大丈夫です!

ぜひ参加してください。まずはお問い合わせをお待ちしています。
 問合せ 中央公民館



Face フェイス

ポジティブな生活で毎日が充実
目の前の趣味に没頭する
ことでストレスを解消

きっかけは父親の付き添い

今は亡き父親が、認知症予防にと通い始めた公民館主催の陶芸教室に、付き添いとして参加したのがきっかけでした。一緒に作陶するうち自分の方がはまってしまい、父亡き後すでに二十数年、今では陶芸クラブの代表を務めています。「当時の先生の褒めて育てる指導のおかげでこれまで続けてこられました」と仲間達と話す岩崎さん。

無心になれる

作陶中は、頭の中で思い描くままにロクロを回し続けるため、「日常生活の嫌なことなど考えていられない、考えていれば思い通りの物はできない。それがいいんだよね。ストレス解消にもなって」取材を受けながらも、何もなかったロクロの上にドーナツ状にした粘土が次々重ねられて、みるみるつぼの形になっていきました。

作陶中気をつけていることは粘土が乾かないように水分を含ませながら作業すること。できあがった物は、まずは乾かして

800度で素焼きします。その後色付けし、1250度で10~12時間もかけて本焼きして、ようやく作品ができあがります。

これまでの作品は数知れず。写経を書き込んだつぼや、二重の構造に作られた複雑なつぼなど、手の込んだ作品が南部公民館の展示スペースに並べられています。夏には小学生の指導にも当たるそうです。

ハイキング教室の講師も務める

町のハイキングクラブにも長年所属し、公民館主催のハイキング教室の講師も務めています。「目の前を見て歩かなければけがをする。他のことを考えているとけがにつながる。日常の嫌なことが忘れられストレス解消になる。陶芸と同じ」。

さらに太極拳も毎週1回、もう15年以上続けているそうです。腕前は1級。「激しい運動は無理だけどこれならできそう。身体が動く限り続けたい」と語っていました。ちなみに「スケジュールは一杯で毎日が忙しい」とパワーあふれる岩崎さん。これからも元気ががんばってください。



岩崎 緑さん

いわさき みどり/67歳
大字大高嶋在住

趣味 陶芸にハイキングに太極拳、とにかく多趣味の岩崎さん。これまでやってきたことをのんびりと、元気で身体の続く限り続けて行きたいそうです。



レポーター
広報編集委員
かわしま あつこ
川島 淳子



保険料免除の申請は原則として毎年必要です
経済的な理由などで国民年金保険料の納付が困難な場合には、申請により保険料の納付が免除・猶予となる制度があります。保険料の免除や猶予を受けず保険料が納め忘れの状態、万一、障害や死亡といった不慮の事態が発生すると、障害基礎年金・遺族基礎年金が受けられない場合があります。平成30年度の免除申請を7月2日(月)から受け付けします。審査対象期間は平成30年7月から平成31年6月までです。なお、保険料免除・納付猶予が承認される期間は、保険料の納付期限から2年を経過していない期間について、さかのぼって申請できます。また、申請は原則として毎年度必要です。ただし、全額免除および納付猶予については、継続申請することができます。今まで全額免除または納付猶予の承認を受けていて継続申請をしていないかたは、6月で承認期間が切れています。引き続き免除を希望する場合には申請が必要です。申請するかたは、必ず平成29年中の所得の申告またはご家族の扶養申告を済ませてください。また配偶者および世帯主の申告も済ませてください。

問合せ 太田年金事務所 ☎49-3716

消費トラブルに ご注意!



目が不自由なのに… 新聞の訪問販売トラブル 【事例】

あいさつ回りだと言って訪問してきた新聞の勧誘員から、「お米や洗剤をあげるから」などと言われ新聞の勧誘を受けた。目が不自由なので断ったにもかかわらず3か月間の新聞購読の契約をすることになってしまった。契約書には、勧誘員が代わりにサインをした。その後、販売店からお礼の電話があったので、解約したいと申し出たら、勧誘員が再度訪問して来て「解約するとは何だ」と言われた。(当事者:40歳代 女性)
ひとこと助言
○ドアを開ける前に、訪問者や

用件などをよく確認し、必要なければドアを開けないうちにきっぱりと断ることが大切です。景品を置いて行かれても、契約するつもりがない場合は、使用せず返せるようにしておきましょう。
○周囲の人も、一人暮らしの障がい者や高齢者の家に見知らぬ人が出入りしていないか、生活に変わった様子がないかなど、日ごろから気を配りましょう。
○民生委員や介護関係者などとすぐ連絡が取れる環境を整えておくことも大切です。
○法定の契約書面を受け取ってから8日以内であるなどの場合はクーリング・オフを行うことができます。

相談は消費生活センターまで ☎82-7830(ナヤマナシ)

●●●水道工事休日当番●●●

月	日	曜日	当番店	電話
7	1	日	旬しんえい設備	82-0001
	7	土	宇治川管工	77-0057
	8	日	旬佐山設備	82-2152
	14	土	土橋設備	82-2982
	15	日	高田管工設備	82-1856
	16	祝	旬長谷川設備	77-0358
	21	土	旬しんえい設備	82-0001
	22	日	山岸管工設備	82-5251
	28	土	旬佐山設備	82-2152
8	29	日	旬根岸工業	82-0537
	4	土	高田管工設備	82-1856
	5	日	旬長谷川設備	77-0358
	11	祝	山岸管工設備	82-5251
	12	日	小倉設備	82-0261
18	土	旬根岸工業	82-0537	

●水道に関する問合せ
群馬東部水道企業団館林支所 ☎80-3201

●●●休日当番医●●●

期日	内科系	外科系	耳鼻科
7月1日(日)	こやなぎ小児科※ 80-2220	須田内科医院 63-1414	小曾根整形外科 72-7707 今村クリニック 70-2221
7月8日(日)	館林記念病院 72-3155	金丸内科医院 88-3200	堀井乳癌外科クリニック 55-2100
7月15日(日)	うえの医院 72-3330	たなか医院 62-2881	最上胃腸科外科 74-3763 板倉耳鼻咽喉科クリニック 80-4333
7月16日(祝)	松井内科医院 75-9880	藤原医院 88-7797	慶友整形外科病院 72-6000
7月22日(日)	堀越医院 73-4151	蜂谷病院 63-0888	館林医院 74-2112
7月29日(日)	ハートクリニック 71-8810	益田小児科医院※ 62-5535	澤田皮膚外科 70-7703 川田耳鼻咽喉科医院 72-3314
8月5日(日)	横田医院 72-0255	福田ペインクリニック 84-1233	田沼整形外科医院 88-9223 川村耳鼻咽喉科医院 72-1337
8月11日(祝)	ごが内科楡クリニック 73-7587	増田医院 82-2255	高木整形外科 62-6611
歯科			
館林邑楽歯科保健医療センター 73-8818 午前9時~正午・午後1時~3時 ◆緊急 公立館林厚生病院 72-3140(内科系・外科系) ◆夜間 夜間急病診療所 73-2313 午後7時~10時(日、祝日を除く) 内科・小児科(要電話確認)			

●診療時間は、午前9時~午後5時
●耳鼻科の診療時間は、午前9時~午後1時
●内科系の※は、小児科のみとなります。●高木整形外科は、午前みの診療となります。
●救急テレホンサービス(☎73-5699): 受診可能病院を紹介しています。



🚴 遊水地を駆け抜けるバイク



🏊 遊水地トライアスロン 超人レース

5月20日(日)、第25回遊水地ふれあいトライアスロン大会、第28回群馬県選手権大会兼国体選考会が開催されました。本大会には全国から鉄人が渡良瀬遊水地に集まり、スイム、バイク、ランの3種目に全力を尽くしました。

スタッフとしてボランティアで参加した針谷碧さん(板倉高校3年)は、「選手の皆さん全員にがんばってほしいという気持ちです」と話してくれました。

🏏 カーリングに似たユニカール



🎯 的に向かって輪投げをえい!

祝 百寿者慶祝訪問事業 100歳!

6月4日(月)、小野田はつ(大字大高嶋)さんが100歳になったことをお祝いするために、百寿者慶祝訪問事業が行われました。小野田さんは食べるのが好きで何でも好き嫌なく食べるそうですが、特にお肉が大好きだそうです。また、お花や本を読むことも好きで、よく部屋にある花に水をあげたり、めがねをかけて本を読んだりしているとのことでした。



👨‍👩‍👧‍👦 家族にお祝いされている小野田はつさん

総 町民スポーツフェスティバル 総合優勝は第1行政区

6月10日(日)、板倉中学校体育館、海洋センター体育館で第28回町民スポーツフェスティバルが開催されました。成績は下表のとおりでした。

	総合成績	輪投げ	ニチレクボール	ドッチビー	ユニカール
優勝	第1区	第8区	第10区	第1区	第1区
準優勝	第7区	第5区	第7区	第6区	第7区
第3位	第8区	第7区	第2区	第8区	第4区



🏀 みごとドッチビーを空中でキャッチ

👨‍🚒 日頃の訓練の成果を発揮!



優勝は第5分団!

6月24日(日)、板倉消防署において、第45回板倉消防団ポンプ操法競技大会が開催され、各分団は日頃の訓練の成果を発揮し操法を披露しました。

優勝は第5分団、準優勝第1分団、第3位第2分団、第3分団、第4分団でした。また最優秀個人賞は、指揮者松村誠さん(第5分団)、1番員根岸紘之さん(第2分団)、2番員岸本竜弥さん(第5分団)、3番員小池俊行さん(第4分団)、4番員根岸弘和さん(第5分団)が栄誉に輝きました。

命 避難訓練 を守る行動

6月3日(日)、第8回板倉町避難訓練が実施されました。洪水を想定し、災害対策本部から避難勧告が発令された場合に、指定された避難場所に歩いて避難するなどさまざまな訓練が行われました。この日は、要援護者避難支援訓練に34組102人、住民避難訓練に2,038世帯2,599人の町民が参加し、いざというときに命を守る行動を確認するものとなりました。



👨‍👩‍👧‍👦 多くの町民が各避難所に避難しました

👨‍👩‍👧‍👦 福祉避難所で行われた簡易担架の訓練



👨‍👩‍👧‍👦 避難所で受け付けをする皆さん

7 SCHEDULE ITAKURA TOWN

JULY-AUGUST 2018

- 板倉町役場(町) 82-1111
- 保健センター(保) 82-3757
- 海洋センター(海) 82-0858
- 福祉センター(福) 82-3900
- 児童館(児) 82-2270
- 環境係 82-5371

日 Sun	月 Mon	火 Tue	水 Wed	木 Thu	金 Fri	土 Sat
1 ◆県民交通安全日 ◆第52回板倉杯争奪町民野球大会(1日目) (渡良瀬グラウンド)	2 🍷 1,2区、9~15区 ◆町民税第1期 ◆こあら学級(保) ◆おはなし会(児)	3 🍷 3区~8区 ◆住民健診(保) ◆おたのしみ広場(児)	4 窓口延長 🍷 1,2区、9~15区 🍷 3区~8区 ●ストレス・こころの相談(館保) ◆住民健診(保) ◆0歳児童館(児)	5 🍷 1,2区、9~15区 ◆水道料金口座振替日(1区、2区、10区の一部、11区~16区) ◆えいごであそぼう(児)	6 🍷 3区~8区 ◆女性のがん検診(保)	7 ◆チャレンジ広場(水でっぽうバトル)(児)
8 ◆第52回板倉杯争奪町民野球大会(2日目) (渡良瀬グラウンド) ◆第37回板倉町夏季家庭婦人バレーボール大会(海)	9 🍷 1,2区、9~15区 ◆おはなし会(児)	10 🍷 3区~8区 ●行政相談(福) ●法律相談(中公) ◆1歳児健診(保) ◆ラジオ体操会(南公) ◆1,2歳児童館(児)	11 窓口延長 🍷 3区~8区 🍷 1,2区、9~15区 ●ふれあい相談会(館保) ●乳児健診(保) ◆ベビーマッサージ(児) ◆夏の県民交通安全運動(~20日まで)	12 🍷 1,2区、9~15区 ◆えいごであそぼう(児)	13 🍷 3区~8区	14 ◆住民健診(保) ◆子育て講習会(応急手当講習会)(児)
15 ◆自転車マナーアップデー ◆板倉町夏季第47回北関東硬式卓球選手権大会(板中体育館)	16 海の日 🍷 1,2区、9~15区 ◆県民防犯の日	17 🍷 3区~8区 ●農地相談(町) ◆住民健診(保)	18 窓口延長 🍷 1,2区、9~15区 🍷 3区~8区 ●ストレス・こころの相談(館保) ◆住民健診(保)	19 🍷 1,2区、9~15区 ◆えいごであそぼう(児)	20 🍷 3区~8区 ◆赤ちゃんレストラン(保) ◆小中学校1学期終業式	21
22 ◆板倉サッカークラブJr交流サッカー大会(中央公園芝生広場他)	23 🍷 1,2区、9~15区 ●ばおばお(保) ◆おはなし会(児)	24 🍷 3区~8区 ◆2歳児健診(保) ◆おたのしみ広場(児) ◆はなまる健康講座(北公)	25 窓口延長 🍷 3区~8区 🍷 1,2区、9~15区 ●子育てこころの相談(館保) ●ばおばお(保) ●こころの健康相談(保) ◆高齢者交通安全日	26 🍷 1,2区、9~15区 ◆えいごであそぼう(児)	27 🍷 3区~8区	28
29	30 🍷 1,2区、9~15区 ◆おはなし会(児)	31 🍷 3区~8区 ◆固定資産税第2期 ◆国民健康保険税第1期 ◆介護保険料第1期 ◆後期高齢者医療保険料第1期	8/1 窓口延長 🍷 1,2区、9~15区 🍷 3区~8区 ●ストレス・こころの相談(館保) ◆県民交通安全日	2 🍷 1,2区、9~15区 ◆えいごであそぼう(児) ◆こあら学級(保)	3 🍷 3区~8区	4 ◆第34回板倉まつり ◆チャレンジ広場(日光写真)(児)
5	6 🍷 1,2区、9~15区 ◆水道料金口座振替日(3~9区、10区の一部) ◆おはなし会(児)	7 🍷 3区~8区 ●行政相談(北公) ●人権相談(北公) ◆女性のがん検診(保) ◆ラジオ体操会(中公)	【定休日および休館日のお知らせ】 ○各公民館：月曜日および祝日 ○海洋センター：月曜日および祝日 ○わたらせ自然館：月・火曜日および祝日の翌日 ○文化財資料館：月曜日 ○福祉センター：土・日曜日および祝日 ○児童館：日曜日および祝日 ※詳しくはお問い合わせください。			

◎窓口延長は、毎週水曜日午後7時15分まで ◎その他、各イベント・催し物については、町ホームページのイベントカレンダーをご覧ください。

🍷 可燃ごみ収集日(生ごみを含む) 🗑️ 資源ごみ収集日(古紙類・小型家電・容器包装プラスチック・ペットボトル・プラスチック)

🍷 かん・びん・危険物収集日

定例相談	
●人権相談	午前10時~正午
●行政相談	午前10時~正午
●法律相談	午後1時~4時
※要予約	
●問合せ 戸籍年金係	
☎内線 231	
●農地相談	午後1時30分~4時
問合せ 農業委員会※要予約	
☎内線 415	
●福祉センター相談情報	
●ボランティア何でも相談	
(毎週月~金)	
午前9時~午後5時	
問合せ 福祉センター	
●保健センター相談・教室情報	
●子どもの相談 ばおばお	
7月23日 子育ての悩み	
7月25日 からだの成長	
午後1時30分~5時	
※要予約	
●健康相談	
午前10時~11時30分	
問合せ 保健センター	
☎82-3757	
●館林保健福祉事務所相談情報	
●子育てこころの相談	
午前9時~11時 ※要予約	
◆ふれあい相談会 ※要予約	
午後1時15分~3時30分	
◆ストレス・こころの相談	
午後1時~3時※要予約	
問合せ 館林保健福祉事務所	
保健係 ☎72-3230	
●くまの相談窓口(休館日を除く)	
午前8時30分~午後5時	
中央公民館 ☎82-1243	
東部公民館 ☎82-1243	
南部公民館 ☎82-1243	
北部公民館 ☎77-1111	
5 4 3 2 1	

〒374-0192 群馬県邑楽郡板倉町大字板倉2067
Tel.0276-82-1111 Fax.0276-82-1300
URL http://www.town.itakura.gunma.jp

発行 板倉町役場 編集 総務課情報広報係