

広報

ITAKURA TOWN PUBLIC RELATIONS

いたくら

2019
4
No. 777



今月の表紙
板倉町むらづくり特産品加工組合
代表 小島ハツ江
問合せ 食事処「季楽里」
☎82-1101

笑顔でお出迎え

平成31年度一般会計予算
2～3ページで予算の概要、
4～9ページで新規・重点事業を
お知らせします。

まちの予算

55億1,700万円

歳出 前年度に比べ、目的別では、主に総務費が8億4,275万円、48・7%の減、消費費が2億4,612万円、46・9%の減となっています。

また、性質別では、普通建設事業費が、10億2,929万円、73・5%の減となっています。

歳入 前年度に比べ、主に町債（借入金）が7億8,540万円、75・4%の減、繰入金（積立金からの繰入れ）が2億2,259万円、26・6%の減となっています。

一般会計当初予算
役場新庁舎建設や広域防災情報伝達システム（防災ラジオ）の整備といった大型事業が終了したため、一般会計の予算総額は、前年度に比べて10億2,800万円、15・7%の減となっています。

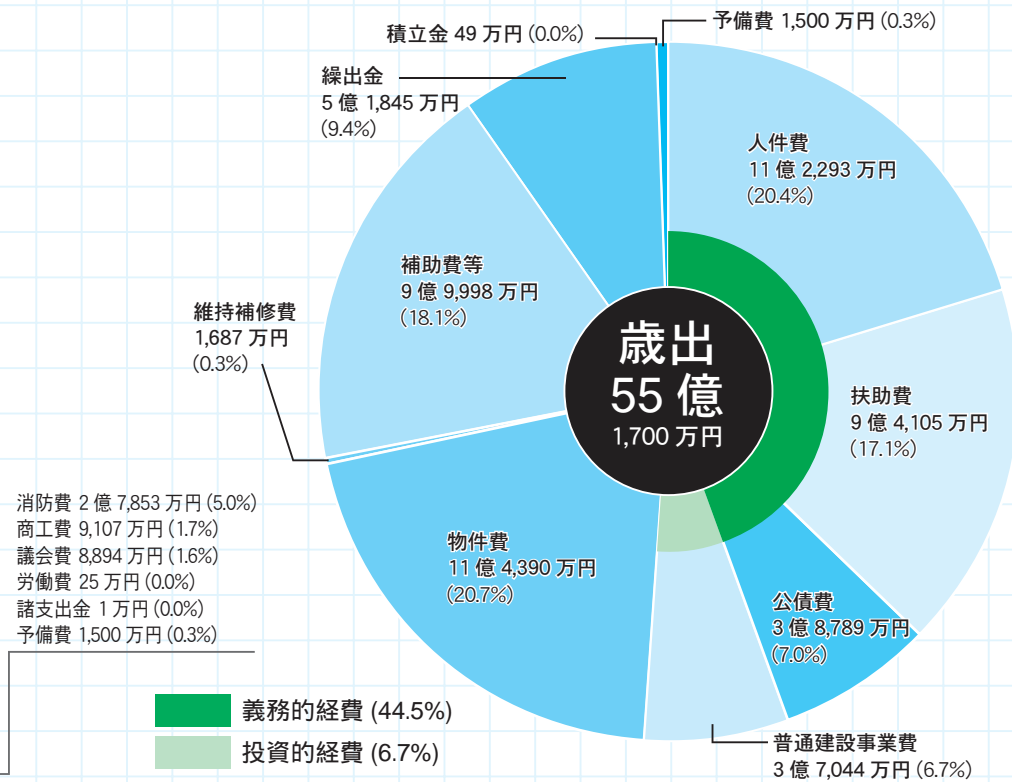

利子割交付金…200万円 (0.0%)
配当割交付金…500万円 (0.1%)
株式等譲渡所得割交付金…400万円 (0.1%)
ゴルフ場利用税交付金…1,100万円 (0.2%)
自動車取得税交付金…1,400万円 (0.3%)
環境性能割交付金…400万円 (0.1%)
地方特例交付金…3,100万円 (0.6%)
交通安全対策特別交付金…160万円 (0.0%)

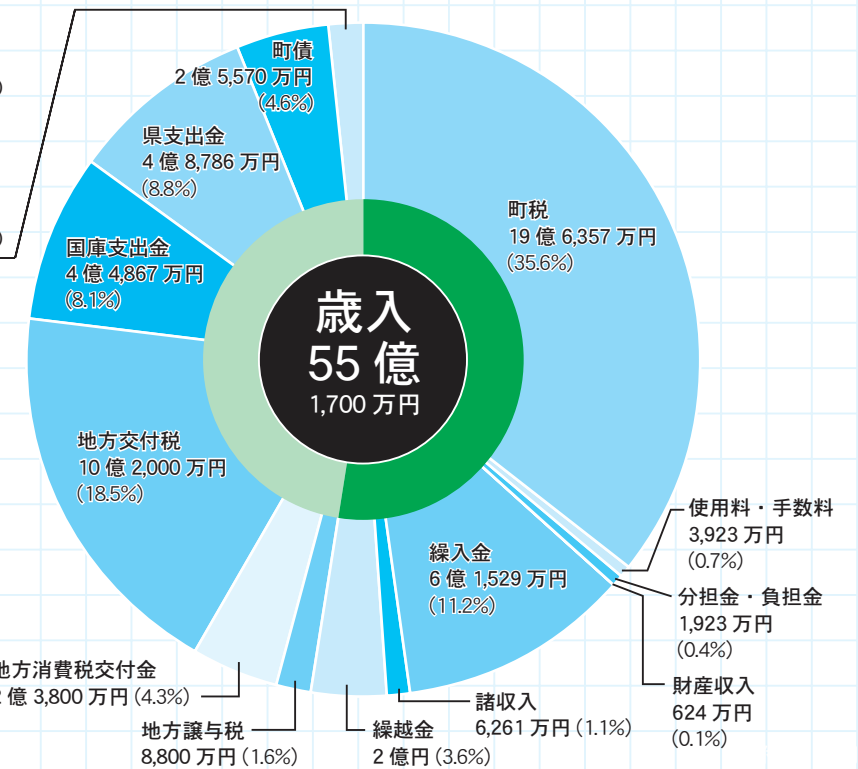

用語の説明

- 地方交付税**▶ 財源不足を補うために、国から町に交付されるお金
- 国庫・県支出金**▶ 特定の目的のために国、県から交付されるお金
- 町債**▶ 公共事業などの財源として国や銀行などから借りるお金
- 地方譲与税**▶ 国が徴収した自動車重量税などから配分されるお金
- 投資的経費**▶ インフラ整備など、将来に残るものに支出される経費
- 公債費**▶ 町が借り入れた町債の元利償還金
- 繰入金**▶ 一般会計から特別会計へ支出される経費

特別会計 当初予算

特別会計名	当初予算額
後期高齢者医療特別会計	1億6,380万円
国民健康保険特別会計	21億1,942万円
介護保険特別会計	13億338万円
下水道事業特別会計	1億9,593万円

町債残高 (借入金)

	平成29年度末	平成28年度末
一般会計	39億1,946万円	38億8,882万円
下水道事業特別会計	7億7,737万円	8億5,460万円
合計	46億9,683万円	47億4,342万円

積立金残高 (貯金)

	平成29年度末	平成28年度末
一般会計※	28億2,026万円	31億1,167万円
国民健康保険特別会計	0万円	0万円
介護保険特別会計	1億1,839万円	1億1,307万円
合計	29億3,865万円	32億2,474万円

※土地開発基金、奨学基金を含まない

重点 町単独道路整備事業
8,215万円

主な内訳
○委託料 1,400万円
○工事請負費 5,320万円
○公有財産購入費 320万円
○補償、補填及び賠償金 1,070万円

町内の狭小道路を拡幅整備することにより、生活圏道路の利便性向上を図ります。



重点 道路維持事業
4,405万円

主な内訳
○委託料 1,372万円
○工事請負費 2,710万円
○原材料費 234万円

街路樹などの維持管理及び除草、消毒や、道路等の危険箇所及び破損箇所における緊急性のある工事及び修繕を実施する。また、ガードレールや外側線等の交通安全施設における緊急性のある箇所において、維持工事を実施します。

重点 道路長寿命化事業
700万円

主な内訳
○工事請負費 700万円



経年劣化等により舗装に生じた段差やひび割れなどについて、維持修繕工事を実施し、道路の長寿命化をします。

重点 橋梁長寿命化事業
5,035万円

主な内訳
○委託料 2,300万円
○工事請負費 2,700万円

道路交通の安全性を確保する目的で、老朽化した橋梁について計画的かつ予防的な維持管理を行うため、橋梁の点検業務、修繕工事を行います。



町
の
基
盤
整
備

担当
建設係
計画管理係

快適で利便性の高いまちづくり

新規 小学校再編事業
2,796万円

主な内訳
○委託料 802万円
○工事請負費 1,960万円
2020年4月の再編に向けての経費並びに閉校行事関係経費です。



豊かな心を育むまちづくり

新規 みつばち学童クラブ施設拡張整備事業
460万円

主な内訳
○工事請負費 460万円

小学校再編に伴う西小学校児童数の増加に対応するため、西小学校内にあるみつばち学童クラブを拡張します。

新規 小中学校情報機器(パソコン等)整備事業
3,460万円

主な内訳
○委託料 400万円
○備品購入費 3,060万円
ウィンドウズ7サポート終了対策として小中学校のパソコンを更新します。



新規 ブロック塀等安全対策事業
730万円

(平成30年度補正予算計上、平成31年度へ繰越実施)
主な内訳
○委託料 50万円
○工事請負費 680万円

小中学校の危険なブロック塀等の改修工事を実施し、学校環境の安全確保を図ります。

担当
総務学校係
子育て支援係

安全安心係 特殊詐欺対策電話機等購入費補助事業 30万円

の2分の1を補助します。

主な内訳
○負担金、補助及び交付金 30万円
高齢者への振り込め詐欺等の被害を防止するために、特殊詐欺対策機能を備えた機器・電話機等を購入した場合に6,000円を限度として購入費用

健康推進係 緊急風しん対策事業 654万円

を3か年度をかけて順次実施します。

主な内訳
○需用費 7万円
○委託料 647万円
風しんのまん延防止のため、抗体価保有率が低い39歳から56歳の男性を対象とした抗体検査及び予防接種

新規 移住支援事業 **300万円**

主な内訳
○負担金、補助金及び交付金 300万円

板倉町に移住し、県が運営するマッチングサイト掲載企業に就職した場合、100万円を上限に支援金を支給します。(各種条件あり)

拡充 住宅販売促進事業(個人紹介制度) **100万円**

主な内訳
○報償費 100万円

板倉ニュータウン内の分譲地をご成約された際に、ご紹介者に謝礼金を進呈します。(町内紹介者 10万円、町外紹介者 5万円)

重点 分譲促進事業 **82万円**

主な内訳
○需用費 27万円
○役務費 20万円
○使用料及び賃借料 10万円

板倉ニュータウンの住宅販売を促進するため、ケーブルテレビでの宣伝広告や営業活動を実施します。

重点 移住者住宅取得支援事業 **600万円**

主な内訳
○負担金、補助及び交付金 600万円

板倉町に移住し住宅を取得するかたに対し、その費用の一部として30万円を上限に補助金を交付します。

人口減少対策

移住促進、住宅分譲促進

担当
企画調整係
誘致推進係
計画管理係

重点 産業施設及び商業施設誘致促進奨励事業 **8,060万円**

主な内訳
○負担金、補助及び交付金
産業商業施設立地促進奨励金 7,010万円
地球温暖化対策奨励金 600万円
雇用促進奨励金 450万円

板倉ニュータウン産業用地へ進出した企業に対する優遇措置として、奨励金を交付します。
【奨励金の種類】
○産業施設立地促進奨励金(固定資産税相当額の一部)
○商業施設立地促進奨励金(固定資産税相当額)
○地球温暖化対策奨励金(地球温暖化対策設備費の30%(上限300万円))
○雇用促進奨励金(町内在住者雇用1人につき100,000円(上限300万円))



重点 企業立地促進事業 **179万円**

主な内訳
○旅費 63万円
○需用費 80万円
○役務費 10万円
○使用料及び賃借料 23万円



板倉ニュータウン産業用地への企業誘致実現に向けた誘致活動を行います。

重点 板倉ニュータウン商業用地利活用検討調査事業 **45万円**

主な内訳
○旅費 21万円
○需用費 8万円
○使用料及び賃借料 6万円

板倉東洋大前駅西口の南側にある商業施設用地約1.3ヘクタールを中心に、板倉ニュータウン内の商業施設用地の利活用に向け、商業地需要の調査や商業施設及び民間開発会社への営業活動を展開していきます。

板倉ニュータウン事業の推進

企業・商業施設誘致

担当
誘致推進係

社会福祉係 **要医療重症心身障害児(者)訪問看護支援事業** **24万円**

主な内訳
○委託料 24万円
医療的ケアの必要な重症心身障害児(者)を在宅で介護する家庭に対して、長時間の訪問看護を実施することにより、介護する家族の負担軽減を図ります。



安全安心係 **洪水ハザードマップ作成事業** **200万円**

主な内訳
○委託料 200万円
想定最大規模に基づく新たな浸水想定区域図の洪水ハザードマップを作成、配布し、万一の災害時の被害軽減を図ります。



新規 中期事業推進計画及び
総合戦略策定事業
183万円

主な内訳
○需用費 23万円
○委託料 160万円
第2次板倉町中期事業推進計画及び総合戦略を策定します。

新規 地域福祉計画策定事業
401万円

主な内訳
○需用費 6万円
○委託料 395万円

新規 館林都市圏地域公共交通網
形成計画策定事業
83万円

主な内訳
○負担金、補助及び交付金 83万円

新規 旧庁舎解体撤去事業
380万円

主な内訳
○委託料 330万円
○工事請負費 50万円

新規 公共施設等利活用検討事業
1万円

主な内訳
○需用費 1万円
今後利用されなくなる公共施設の利活用について検討していきます。

地域福祉の推進のための計画を策定します。

さまざまな輸送手段との連携により公共交通の利便性・効率性の向上を図り、まちづくりと一体となった持続可能な地域公共交通ネットワークを再構築するための計画を策定します。

今後の旧庁舎の解体撤去に向けて、旧庁舎用地の測量等を行います。

町の将来

計画作定等

担当
企画調整係
財政係
社会福祉係
計画管理係

新規 小規模農村整備事業
大曲飯島地区
2,296万円

主な内訳
○委託料 366万円
○工事請負費 1,930万円
土水路からコンクリート水路へ更新し機能改善、湛水被害軽減を図ります。

新規 邑土宮農業水路等長寿命化・防災減災事業 海老瀬・細谷地区
1,120万円

主な内訳
○負担金、補助及び交付金 1,120万円
邑楽土地改良区が実施する水路のゲート整備等の工事費に対し地元負担金の一部を負担します。

新規 農地耕作条件改善事業
城沼地区
1,904万円

主な内訳
○委託料 219万円
○工事請負費 1,685万円
簡易ほ場整備を行い、担い手への農地集積の促進と救急の内発生の抑制を図ります。

重点 担い手育成・就農支援事業
2,820万円

主な内訳
○負担金、補助及び交付金 2,811万円
各種補助制度により農業の担い手の確保と育成を総合的に実施します。

重点 加工米対策事業
1,500万円

主な内訳
○負担金、補助及び交付金 1,500万円
米の需給調整のために加工用米を生産、出荷した農業者の経営を支援します。

重点 県営五箇谷地区ほ場整備事業
2,035万円

主な内訳
○負担金、補助及び交付金 2,035万円
県による五箇谷地区の区画整理に対し負担金を支出します。

重点 県営城沼水路地区整備事業
2,075万円

主な内訳
○負担金、補助及び交付金 2,075万円
県による城沼水路の整備工事に対し負担金を支出します。

重点 県営頭沼地区水路整備事業
875万円

主な内訳
○負担金、補助及び交付金 875万円
県による頭沼地区水路の整備工事に対し負担金を支出します。

農業の振興

食を支える農業振興

担当
農政係
農地係

子育て支援係

幼児教育無償化

主な内訳
消費税が引き上げになる10月から、3歳以上児と住民税非課税世帯の3歳未満児の保育料を無料にします。



商工観光係

プレミアム付商品券事業
1,959万円

主な内訳
○委託料 1,959万円
消費税引き上げが低所得者・子育て世帯に与える影響を緩和し、消費を下支えするため、低所得者・子育て世帯向けにプレミアム付商品券を発行します。



日常生活自立支援事業

福祉サービスを利用するお手伝いや日常的な金銭管理をお手伝いすることで、高齢者や障害のあるかたが住み慣れた地域で安心して生活できるようにする支援事業です。

○対象

認知症高齢者や知的・精神障害などにより判断能力が十分でないかた。

ただしご利用の意志が確認でき、契約できるかた。



なんでも福祉相談



どこに相談したらいいかわからない地域のかたの生活や福祉に関する困りごとに、研修を修了した相談員が応じます。困りごと解消のため、関係機関と調整します。お気軽にお問い合わせください。



高齢者や障害のあるかたなど、少しのお手伝いがあれば地域で安心して暮らすことができるかたを支援するサービスがあります。日ごろの暮らしを、支えあい思いやりのサービスがお手伝いします。

支えあい
思いやり
福祉サービスを
紹介します

思いやり福祉サービス

暮らしの中で、困ったことやお手伝いしてもらいたいことはありませんか。まだまだ元気なかたで、誰かの役に立ちたいと思うことはないでしょうか？ そんなかたがたを結び付け、支えあい安心して暮らせる地域づくりを目指したサービスが「思いやり福祉サービス」です。

介護保険を使うほどではないが、ちょっとしたお手伝いをお願いしたいかた(利用会員)と仕事にできるわけではないが、ちょっとしたお手伝いならできるかた(協力会員)を結び付け、暮らしを支えます。

サービスの仕組み

社会福祉協議会を介して、利用会員と協力会員を結びつけ、安価な料金で生活の困りごとを解消します。
※会員登録が必要です。



ご相談ください

「こんなお手伝いをしてほしい」逆に「こんなお手伝いなら協力できそう」など、サービスについてのご意見ご要望をお待ちしています。また、各サービスについては、お気軽にお問い合わせください。地域の皆様のご利用・ご協力をお待ちしています。

○利用会員 (サービスが必要な人)

- 日常生活において支援を必要とする65歳以上の高齢者。ただし、介護保険サービスを利用しているかたは除きます。
- 障害者(児)など、日常生活に支障のあるかた。

利用会員の負担額 1時間 500円
サービス提供日 月曜日～金曜日
サービス休業日 土曜日、日曜日、祝日、12月29日～1月4日

○協力会員 (サービスを提供する人)

- 心身共に健全で、お互いに助けあいの精神で協力してくださるかた。
- 週に1日でも、1時間でも無理のない範囲で活動に参加できるかた。
- 1時間600円の活動手当を支給します。

福祉車両の貸出

車イスのまま乗車できる福祉車両の貸し出しを行っております。家族等の送迎用として、ちょっとしたお出かけや買い物、通院や家族旅行など、日常生活上の一時的な事柄にご利用いただけます。後部座席に車イスごと乗車できるほか、助手席は回転シートとなっており、車イスからの乗り降りも楽にできます。ぜひご利用ください。

○ご利用できるかた

障害や高齢のために、車イスで日常生活を行っているかた
傷病等で、一時的に車イスを利用しているかたなど

○利用料

燃料代(1kmあたり10円程度)をいただきます。

○利用方法

利用する一週間前までに、社会福祉協議会に申し込みが必要です。(利用申請書および誓約書の提出が必要)



車いすに乗ったまま乗車できます

助手席のシートが回転するので乗り降りしやすい

申込み・問合せ

○板倉町社会福祉協議会
(板倉町総合老人福祉センター内)

☎82-3900

○社会福祉係

☎82-6133

平成31年度
板倉町農作業標準料金表(消費税別)

作業名	内容	料金(円)
耕起	耕起(1番うない)	5,000円
(トラクター)	耕起(2番うない)	4,000円
代かき	代かき	6,000円
育苗(種苗)	一切受託者もち(苗箱18枚標準)	14,000円
ハウス育苗は割増	種子、苗箱は委託者もち(苗箱18枚標準)	10,000円
	苗は圃場渡し。補植なし	6,500円
田植え (機械植え)	+同時に施肥作業(資材費別)	8,000円
	+同時に除草剤散布作業(資材費別)	7,500円
育苗~田植え ハウス育苗は割増	育苗~田植えまで一切	19,000円
コンバイン刈り取り (倒伏、湿地は割増)	刈り取り、委託者宅まで運搬 +結束作業	16,000円 18,000円
コンバイン一括作業 (倒伏、湿地は割増)	刈り取り、乾燥調整、委託者まで運搬(8俵標準) +結束作業	27,000円 29,000円
乾燥糶すり調整	1俵当たり	1,500円
畦畔作業	1m当たり(機械による畦畔作業)	50円
農作業一般	1日当たり(8時間標準)	8,000円
遊休農地耕起	抜根などの作業は含まない	18,000円

※上記の標準額(10アールあたり)は4月1日から適用
【問合せ】農業委員会事務局 ☎82-6138



日本消防協会表彰旗
57年ぶり2度目の受賞

3月5日、日本消防会館にて、優良消防団に贈られる「日本消防協会表彰旗」を板倉消防団が受賞しました。全国で約2,200を超える消防団があるなかで、優秀かつ規律に厳しく消防の使命に卓越した消防団39団がこの荣誉に輝きました。板倉消防団は、昭和37年に受賞して以来、57年ぶり2度目の「表彰旗」の受賞となりました。

【問合せ】板倉消防署
☎82-1138



第35回板倉まつり
新規参加団体を募集

開庁時間
午前8時30分~午後5時15分
業務内容 税務課および住民環境課で交付する各種証明書発行、税金の納付、福祉・介護関係の相談、町民駐車場の申し込みおよび更新。
※ただし、転入・転出手続、パスポートの申請、後期高齢者医療に関する手続はできません。

また後日に改めて手続が必要になる場合もあります。
※4月26日(金)の開庁時間中に電話予約をされた場合には、5月1日以外の休祝日でも各種証明書が受け取れるものがありますので、詳しくはあらかじめ担当の係にご確認ください。
【問合せ】秘書人事係
☎82-6121



夏の一大イベント「板倉まつり」を盛り上げていただける新規参加団体を募集します。
希望されるかたは電話でお申し込みください。なお、前回参加申し込みされた団体には、後日通知を発送します。
開催日 8月3日(土)
※小雨決行、荒天中止
場所 板倉東洋大前駅西口南

側広場
募集部門
ステージ発表 ステージでのダンスや民謡、民舞、和太鼓の演奏など
パレード 会場内でのお囃子、神輿、山車などの練り歩きなど
模擬店など 物販や体験型イベントなど
申込期限 4月23日(火)
【問合せ】板倉まつり運営委員会事務局(商工観光係)
☎82-6139



5月1日即位の日
役場の一部業務を行います



防災ラジオ
5月1日から防災ラジオ運用開始

災害から町民を守るための防災行政無線「防災ラジオ」が、5月1日から運用開始となります。
防災ラジオの放送は、気象庁から発せられる防災に関する緊急地震速報や気象に関する警報、町災害対策本部から出される避難勧告、避難指示、また警察署などからの防犯情報や町からのイベント中止情報などです。
防災ラジオ試験放送
期日 4月3日、10日、17日、24日(毎週水曜日)
時間 昼 午後0時30分
夜 午後7時
4月中は、毎週水曜日の昼・夜2回試験放送を行います。
防災ラジオ定期放送
5月からは、毎月1日に定期放送を実施します。
期日 毎月1日
時間 昼 午後0時30分
夜 午後7時
※試験放送、定期放送は防災ラジオが正常に作動しているかを確認するために行われるものです。放送されている時



間になつても、防災ラジオが聞こえない場合は、左記へご連絡ください。
【問合せ】
使用方法・故障の場合
防災ラジオコールセンター
☎0120-3881280
(年中無休・24時間対応)
その他全般 安全安心係
☎82-6123(休日を除く)
ACアダプタの不具合発生について
防災ラジオのACアダプタで、コンセントにつなぐと異常音が出る事例が数件発生しました。不具合が確認されましたら交換しますので、安全安心係にご連絡ください。



人間ドック助成制度
助成制度をご活用ください

人間ドックおよび脳ドックを受けられたかたへ助成金を支給します。
対象者 国民健康保険または後期高齢者医療加入者
助成金額
●日帰り人間ドック 15,000円
●脳ドック 15,000円
●1泊人間ドック 20,000円
必要書類
保険証、領収書、検診結果報告書、特定健診受診券または後期高齢者健診受診券(※5月頃配布)、認め印、振込先口座の確認ができるもの
注意事項
年度内に複数回受けた場合も助成されるのは1回のみです。
また、脳ドックの助成は5年に1回です。なお、人間ドックと同時に頭部MRIや頭部MRAを実施した場合は、脳ドック助成となります。
※6月から行われる特定健診および後期高齢者健診を受けた場合、人間ドックの助成は

◆人間ドック助成必須項目

診察	質問(問診)	
	身長	体重
計測	肥満度	腹囲
理学所見(身体観察)	血圧	中性脂肪
脂質	HDLコレステロール	LDLコレステロール
肝機能	AST(GOT)	ALT(GPT)
代謝系	空腹時血糖	尿酸
血液一般	ヘモグロビンA1C	ヘマトクリット値
尿・腎機能	赤血球数	尿タンパク
心機能	12誘導心電図	
眼底検査		

◆脳ドック助成必須項目

問診	頭部磁気共鳴画像診断(頭部MRI)および頭部磁気共鳴血管造影検査(頭部MRA)
診察	

【問合せ】保険医療係
☎82-6136

土地や家屋の価格を知ることができます

4月1日(月)~5月31日(金)まで、町内の土地・家屋の価格などが記載されている縦覧帳簿を見ることが出来ます。
これにより、自分の所有する固定資産評価額が適正なのかどうかを町内の他の資産と比較・確認することが出来ます。

縦覧対象者

町内に土地建物所有している固定資産税納税義務者のかたおよびその代理人のかた
※代理人が、家族の場合であっても委任状が必要です。
縦覧内容
①土地(所在・地番・地目・地積・評価額)
②家屋(所在・家屋番号・種類・構造・床面積・評価額)
縦覧期間
4月1日(月)~5月31日(金)
※土日、祝日を除く
時間 午前9時~午後5時
縦覧場所 税務課資産税係
持参するもの
身分証明書(運転免許証など本人確認ができるもの)
【問合せ】資産税係
☎82-6128

活用しましょう
ジェネリック医薬品

ジェネリック医薬品(後発医薬品)は、新薬(先発医薬品)と同じ有効成分で作られ、効き目や安全性が新薬と同等と認められた医薬品です。製品によっては、服用しやすいように大きさや味、香りなどを改良したジェネリック医薬品もあります。また、新薬に比べ開発費が少なく価格を安くすることが出来るため、ジェネリック医薬品の価格は新薬の約2~5割に設定されています。
ジェネリック医薬品を希望のかたは、かかりつけの医師や薬剤師に処方できるか相談してください。役場窓口では、ジェネリック医薬品希望カードを配布していますので、ぜひご利用ください。
医療費は皆さんが支払う「税金」や「健康保険料」でまかなわれています。ジェネリック医薬品を活用し医療費を節約しましょう。

【問合せ】保険医療係
☎82-6136

健康の鉄人教室(第1回) 春の音楽療法教室

健康の鉄人教室(第1回) 春の音楽療法教室
音楽で介護予防をしませんか。歌ったり、楽器を鳴らして、心と体をリフレッシュさせましょう。

成人男性風しん対策

成人男性風しん対策
風しんの流行に伴い、平成34年3月末までの3年間、昭和37年4月2日〜54年4月1日生まれの男性が、風しん定期予防接種の対象として追加されました。

高齢者肺炎球菌予防接種の助成をします

高齢者肺炎球菌予防接種の助成をします
現在65歳以上のかたは、平成31年からの5年間の経過措置で、一人1回、該当する年度において予防接種法に基づく定期接種の対象となり、高齢者肺炎球菌の予防接種を2,000円で接種することができます。

平成31年度対象者

平成31年度対象者
過去に自費で受けた分を含む

十分な量の抗体がないと判明したかたに限り、町では現在この事業の実施にむけて準備中です。

町では現在この事業の実施にむけて準備中です。準備ができ次第、対象のかたに通知などを送付する予定です。

問合せ 保健センター

- 065歳(昭和29年4月2日〜30年4月1日生)
070歳(昭和24年4月2日〜25年4月1日生)
075歳(昭和19年4月2日〜20年4月1日生)
080歳(昭和14年4月2日〜15年4月1日生)
085歳(昭和9年4月2日〜10年4月1日生)
090歳(昭和4年4月2日〜5年4月1日生)
095歳(大正13年4月2日〜14年4月1日生)
0大正9年4月1日以前に生まれたかた
060歳〜64歳のかたで、心臓、じん臓、呼吸器、ヒト免疫機能に障害がある身体障害者手帳1級相当のかた

参加者募集 あそびの教室「もんだん」

あそびの教室「もんだん」
さまざまな「あそび」の中から、お子さんの個性や発達

参加者募集

病児・病後児保育をご利用ください
病児・病後児保育とは、お子さんが病気などで集団保育ができないときに、専用施設でお子さんを一時的に預かりするものです。

自動車税は5月31日(金)までに忘れずに

問合せ 館林行政県税事務所
72-4461
群馬県自動車税事務所
027-263-4343

気をつけて『かん』の出し方

かんとして出せるもの
清涼飲料類、お菓子のかん、かん詰、ビール、ジュース、スプレーかん など(アルミ・スチール)

注意点
必ず中身を空にしてください。
軽く水洗いしてから出してください。
特にスプレーかんは、必ず中身を使い切ってください。



さびていたり油汚れがついているものなどは「危険物」として収集日にステーションに出すが、いたくらリサイクルセンターへ「不燃物」として持ち込んでください。



エアゾール式消火具(スプレー式)が、中身の入った状態でステーションに出されています。爆発する恐れがありますので、必ず中身を使い切ってから出してください。

問合せ 環境下水道係 82-6132
いたくらリサイクルセンター 56-4453

Table with 4 columns: Date, Day, Destination, and Return Date. Includes bus route information for 4 months.

[広告]

有料広告掲載欄
Advertisement space with a blue header and white background.

病気の回復期にあるが、集団保育が困難なとき
実施施設 こやなぎ小児科
病児保育室ばんだ(館林市富士原町1174-18)
78-7391

申込み 病児保育室ばんだへ電話予約の上、利用申込書・診療情報提供書を提出してください。
※各用紙は、子育て支援係にあります。

児童館プログラム 登録者募集

水曜日 午前10時〜11時
対象 0歳児とその保護者
初回 4月10日(水)
えいごであそぼう(通年)
開催日時 週1回 木曜日 午前9時30分〜10時

子のふれあいを楽しみます。
初回 5月15日(水)
1・2歳児童館(通年・全10回)
開催日時 月1回(第3火曜日) 午前10時30分〜11時30分

[広告]

有料広告掲載欄
Advertisement space with a blue header and white background.

板倉町民限定 ビール工場見学

板倉町民限定
ビール工場見学
サントリ(天然水のビール工場)群馬・利根川フルワリーにおいて、町民限定工場見学会を開催します。

補助申請者募集
住宅リフォーム支援事業

町内施工業者により住宅のリフォーム工事を行う町民の皆様、予算の範囲内において、工事に要した経費の一部を補助します。

補助金の額
対象工事費の10%（限度額10万円）
※町内の登録店舗で使える商品券での補助となります。
※予算額に達した時点で申請受け付けを終了します。

申請できるかた
・町内に居住し、住民基本台帳に記載されているかた
・世帯の中に町税等を滞納しているかたがいないこと
・その他町からの住宅の改造等に係る補助金の交付を受けていないかた

対象となる住宅
・申請されるかたが居住している住宅
・店舗併用住宅の場合は、住宅部分のみ
※所有者が申請者と異なる場合は、所有者の同意が必要となります。

対象となる工事
図、規矩術、実技など
造園科（2年間） 造園の歴史、材料・樹木の管理、作庭様式、設計製図など
夜間 火曜・金曜の週2回、午後7時～9時20分
日曜 月2回程度の実技訓練
本課修了者は、国家検定2級技能検定を受験する際の学科試験が免除となります。

次のすべての要件を満たしている工事
・対象となる住宅本体の維持および住環境の質の向上のためを行う改修・増築などの工事
・対象工事費が20万円以上であること（消費税を抜いた額）
・平成32年3月末までに工事が完了し、工事代金の支払いができること

板倉町ぐんま新技術・新製品開発推進補助申請を募集
町と県が連携し、中小企業者が自ら行う「ものづくり」に係る新技術・新製品の開発に必要な経費の一部を補助します。
※書類審査・現地調査により採択・不採択を決定します。
対象 町内に主たる事業所を有する中小企業者
対象となる事業 ものづくりに関係する新技術・新製品の開発のうち、技術的課題が明確で、新規性があり、事業化と市場性が見込まれるもの
補助金額 事業費（補助対象経費）から企業負担額20万円を差し引いた額
ただし、補助限度額は80万円まで、これを超える金額は企業負担となります。

募集中
5月10日
問合せ 商工観光係
82-6139



渡良瀬遊水地
ボランティアガイド募集

渡良瀬遊水地への来訪者に對し、「治水・利水」「自然」「歴史」「レジャー・スポーツ」など多岐にわたる役割や魅力を伝える、ボランティアとしてのガイドを募集します。
募集人員 10名程度（先着順）
募集対象 渡良瀬遊水地に関心があり、ボランティアとして、遊水地の魅力を積極的に

来訪者へ伝えるガイド活動ができるかた。
○2か年度にわたり、全20回のガイド養成講座を受講することができるとのこと。
○養成講座修了後、平成33年4月から「渡良瀬遊水地ガイドクラブ」へ入会し、遊水地内や施設において年間を通じてガイド活動ができるかた。
○申し込み時、おおむね65歳以下のかた。

ガイド養成講座
期間 平成31年5月～平成33年2月までの全20回
月1回第3木曜日、午前10時～正午
内容 渡良瀬遊水地の「機能」「自然環境」「植物」「鳥類」「地理・歴史」「レジャー・スポーツ」「周辺エリアの観光」など
参加費 無料（資料代などは実費負担）
申込期間 4月12日（金）～22日（月）までの間に、左記まで電話でお申し込みください。

問合せ 栃木市遊水地課
0282-6210919

館林地区高等職業訓練校
入校生募集
学科および訓練期間
建築科（3年間） 建築法、製

第17回小山ブランドまつり
日時 4月27日（土） 午前10時～午後3時【荒天中止】
会場 道の駅思川

高い技術のもとに生産された農畜産物や工芸品などから、特に優れたものを選定し、おやまブランドとしてPRするイベントです。
内容 7つのブランドPRコーナー、体験、ハンドベル演奏会、おやまブランド品の販売、飲食ブースなど
問合せ 道の駅思川
0285-3810201

加須市（埼玉県）
加須に年金機構の分室開所！
加須市役所本庁舎2階に熊谷年金事務所加須分室「ねんきんサテライト加須」が2月に開所しました。ぜひご利用ください。
受付時間 午前8時30分～午後5時15分（土・日曜日、祝日、年末年始を除く）※事前予約をお勧めします。
予約受付専用電話
0570-0514890
問合せ 熊谷年金事務所
048-52215012

危険物取扱者試験のお知らせ
平成31年度第1回危険物取扱者試験（甲種、乙種、丙種）を実施しますので、受験希望のかたは申し込みください。なお、これにともなう準備講習会を開催しますので受講希望のかたは受験申し込みと併せて申し込みをお願いします。
甲種 6,500円
乙種 4,500円
丙種 3,600円
受付期間 5月7日（火）～20日（月）
問合せ 館林消防本部予防課 保安係
72-8364
○板倉消防署
82-1138



野木町（栃木県）

野木町煉瓦窯で明治の薫りを感じてみませんか
国指定重要文化財の野木町煉瓦窯が見学できます。
見学時間 午前9時～午後5時
（野木町フマン館の開館日のみ）
ボランティアガイド等による解説付き見学ツアー 午前9時30分、10時30分、11時30分、午後1時、2時、3時、4時の7回
料金 中学生以下 無料
高校生以上 1000円
問合せ 野木フマン館
0280-3316667

栃木市（栃木県）

きゃわふえずin栃木市にかいめつ！
とち介と一緒に素敵な思い出を♪
日時 4月20日（土） 午前11時～午後3時
場所 栃木市総合運動公園総合体育館
内容 キャラクターPRステージ・グッズ販売、栃木市グルメブース など
参加キャラクター とち介、とちまるくん、さのまる、ふっつがちゃん、しまねっこ ほか
入場料 無料（※室内履きをお持ちください）
問合せ シティプロモーション課
0282-2112315

小山市（栃木県）

古河市（茨城県）
華麗なる日本刀 備前刀の伝統
鎌倉時代から現代まで
鎌倉時代から室町時代までの備前刀の名品と江戸時代の名工の備前伝の作品を展示します。
期間 5月6日（木）まで
時間 午前9時～午後5時
※入館は午後4時30分まで。
休館日 4月23日（火）、26日（金）
日（土）、5月1日（祝） 27
場所 古河歴史博物館
費用 大人400円、
小中高生1000円
問合せ 古河歴史博物館
0280-12215211

くらしの
情報

●●いたくお知らせメール●●



スマートフォン・パソコン用QRコード
携帯電話用QRコード
携帯電話やパソコンのメール機能を利用した防犯・防災・緊急・町の情報配信を行っています。登録は、ホームページまたは、QRコードから可能です。

●●●●●まちの動き●●●●●

人口 14,643人(-34)
男 7,364人(-23)
女 7,279人(-11)
世帯数 5,605戸(-9)
()内は前月比
平成31年3月1日現在

●●●●●今月の税金●●●●●

納税は口座振替が便利です！
口座振替を利用すれば、納期限の日に自動的に納付されます。
納め忘れもなく、安心・便利です。
問合せ 収税係
82-6129
毎週水曜日に窓口延長を午後7時15分まで行っています。ご利用ください。

●●●●●事故と犯罪の発生状況●●●●●

事故 2月16日～3月15日
人身事故 2件 (7件) +2
物件事故 14件 (25件) -3
犯罪 2月1日～2月28日
侵入窃盗 3件 (4件) +4
乗物盗難 0件 (0件) ±0
器物損壊 0件 (0件) ±0
住居侵入 1件 (2件) +2
その他の事件 2件 (6件) +3
※()内は平成31年1月からの累計

インフォメーション

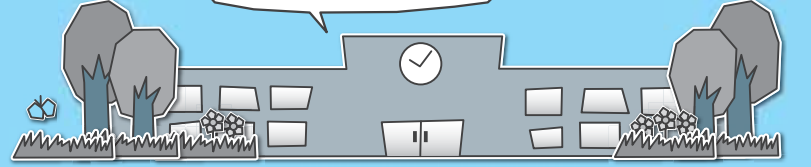

各教室へ参加を希望されるかたは各施設まで
お電話でお申し込みください。

各施設お問合せ先

中央公民館 ☎82-2435 海洋センター ☎82-0858
 東部公民館 ☎82-1241 わたらせ自然館 ☎82-1935
 南部公民館 ☎82-1424 文化財資料館 ☎91-4018
 北部公民館 ☎77-1855

受講生募集

各公民館
活き生き学級



期間 5月～平成32年2月
(全10回)
内容 健康や趣味の講座・世
代間交流(詳しい内容は各公
民館にお問い合わせください)
対象 町内在住の60歳以上の
かた
定員 40名
申込み 在住地区の公民館

受付開始日 4月9日(火)

東部公民館
陶芸教室



期間 4月～9月 第3土曜
日(全6回)
初回 4月20日(土)
時間 午前9時30分
場所 陶芸館
内容 初歩の作陶
対象 成人10名
材料費 粘土代実費負担
(1kg 200円)
持参品 エプロン・ぼろ布
受付開始日 4月5日(金)

内容
①英会話の基本パターン
②海外旅行の英会話
③ホームステイ受け入れの英
会話
定員 15名
受講料 5,000円(国際交
流協会会員は4,000円)
申込期限 4月26日(金)(定員
になり次第、締め切りです)
主催 板倉町国際交流協会
申込み・問合せ 板倉町国際交
流協会事務局(中央公民館内)
☎kokusai@town.i.takura.
gunma.jp

イベント情報

中央公民館
絵手紙の作品展
期間 4月3日(水)～28日(日)
時間 午前9時～午後5時
※最終日は午後3時まで
場所 中央公民館2階ロビー

東部公民館
かやの木おはなし会

期日 4月13日(土)
時間 午前10時
場所 東部公民館会議室
内容 絵本の読み聞かせ・季
節の工作
対象 幼児から小学校3年生

北部公民館
ちびっ子広場

期間 5月～翌年3月
毎月第1水曜日(全10回)
5・1月は第3水曜日
※8月は開催しません



南部公民館
子どもの広場

期間 5月～翌年2月
毎月第2水曜日(全10回)
初回 5月8日(水)
時間 午前10時30分
内容 絵本の読み聞かせ、リ
ズム遊びや工作など
対象 1～3歳の親子20組
※希望日にご参加ください

までの児童
参加費 無料
申込み 当日会場へ直接お越
しくください

お知らせ

お知らせ
文化功績者



町では、平成30年度中にお
いて優秀な成績を収められ
た、次に該当する個人・団体
を表彰します。推薦され、選
考委員会において表彰が決定
された場合は、町民文化祭に
おいて表彰します。

該当期間
平成30年4月1日～平成31年
3月31日
推薦基準
①小・中学生については、次の
いずれかの成績をおさめた者

町内小中学校
学校評議員募集

町の小中学校では、子ども
たちの健やかな成長を図り、
「生きる力」をはぐくむため
に、さまざまな教育活動を行
っています。また、子ども
や地域の実情に応じて特色あ
る開かれた学校づくりを進め
ることを目的に、学校、家庭、
地域が連携・協力して、地域
全体で子どもを育てていく取
り組みが進められています。
このような観点から、町の
各小中学校では、5名のかた
に学校評議員をお願いしてい
ます。今回、そのうち1名を
公募します。

学校評議員の役割

①校長の求めに応じて、教育
活動の計画および実施、学校
と地域社会の連携の進め方な
ど、校長の行う学校運営に関
して意見を述べ、助言を行
います。

②必要に応じて、学校評議委
員が一堂に会し、意見交換を
行います。

募集範囲

○各小中学校 各小学校区域内
に在住のかた
○中学校 町内に在住のかた
募集範囲 各学校1名

任期 1年(4月1日～翌年
3月末日)
募集期間 4月8日(月)～19日(金)
応募方法 次の各学校に電話
でご応募ください。
東小中学校 ☎82-11141
西小中学校 ☎82-11140
南小中学校 ☎82-11143
北小中学校 ☎77-10869
板倉中学校 ☎82-11148
問合せ 総務学校係
☎82-6153

会員募集
板倉町ハイキングクラブ



板倉町ハイキングクラブで
は、会員を募集しています。
日頃の運動不足の解消にハイ
キングはいかがですか?
近隣の山でのハイキング活
動を年6回実施しています。
興味のあるかたはぜひお問
い合わせください。
申込み 海洋センター

初回 5月15日(水)
時間 午前10時30分
内容 絵本の読み聞かせ・リ
ズム遊び・工作など
対象 0歳から3歳までの親
子20組
※希望日にご参加ください



わたらせ自然館
朝風会絵画展

会員の皆さんが描いた油
絵、水彩画などを展示します。
期間 4月11日(木)～21日(日)
時間 午前9時～午後4時30分
※最終日午後3時まで
入館料 無料

わたらせ自然館
遊水地フォトコンテスト作品展

期間 4月24日(水)～5月6日(木)
時間 午前9時～午後4時30分
※最終日午後3時まで
入館料 無料



Face フェイス...

町のため、町に住む人のために
引き受けたからには
しっかりとやり遂げたい



高瀬雅宏さん

15年前に板倉町へ

板倉町に居を構えてから15年になるそうです。それまでは生まれ育った千葉県の幕張市に住み東京でサラリーマンとして生活をしていました。しかし奥様と結婚をし、将来のことを話し合った結果、板倉町に引っ越すことを決めました。

そして9年前、建築士の奥様とともに会社を起こし、板倉町を中心とした地域を対象に、新築やりフォームを手掛けています。板倉町の印象は「のどかで、子育てをするのにとっても良いところ」だそうです。

辛かったポンプ操法大会

5年前に地元の消防団である第3分団から入団の誘いがありました。入団しての1年目には2番員として、4年目には指揮者としてポンプ操法大会に出場しました。週3~4回もある練習はとて厳しく、仕事との両立に苦労しました。思い出しても毎

日が辛く、楽しかった思い出はないということです。しかし、不思議なことにポンプ操法大会が終わってみると、寂しさを感じている自分がいることに気づきました。

あの練習があるからこそ、消防団の団結力が高まるのだと実感されたそうです。

引き受けたからには

そしてこの春から、板倉町消防団副団長になられるそうです。最初は何度も断りました。しかし「自分が板倉町のために役に立てるのであれば」と引き受けることにしました。「自分自身どこまでできるかは分かりませんが、引き受けたからには、しっかりとやり遂げたい」と力強く語ってくれました。

休日には、高校で野球をする息子さんの試合を観戦したり、小学生の娘さんと過ごすことが好きだという高瀬さん。町のため、町民のために決意してくれた高瀬さんを応援していきたいと思います。

たかせ まさひろ/44歳
大高嶋在住
子どもの野球観戦だけでなく、自らも地元「天童パバーズ」でプレーするそうです。
好きな食べ物はお刺身やお寿司だそうです。

レポーター
広報編集委員
栗原悦子

■平成31年度の国民年金保険料額は、月額16,410円です

○学生納付特例申請
4月から平成32年3月までの学生納付特例申請を4月1日から受け付けます。申請するかたは、平成30年中の所得の申告またはご家族の扶養申告の手続きを済ませてください。

持参するもの
・年金手帳(すでにお持ちの人のみ)
・新学年の学生証(有効期限が平成32年3月31日まで更新してあるもの)または平成31年度の在学証明書
・印鑑(代理人による届出のとき)

また平成30年度に学生納付特例の承認を受けているかたで、平成31年度も引き続き在学予定のかたへ、3月下旬にはがき形式の学生納付特例申請書を送付しました。同一の学校に在学されているかたは、このはがきに必要事項を記入し返送することで、平成31年度の申請ができます。(この場合、在学証明書または学生証の写しの添付は不要です。)

○一般免除・納付猶予
平成31年度の一般免除・納付猶予は7月1日から受け付けます。申請するかたは必ず平成30年中の所得の申告を済ませてください。

問合せ 太田年金事務所 ☎49-3716

消費トラブルにご注意!

桐花紋が入っていても
架空請求はがきは無視してください!

《事例》
『地方裁判所管理局』と名乗る機関からはがきが届いた。
はがきには『特定消費料金未納に関する訴訟最終告知のお知らせ』と書かれ、桐花紋が印刷されていた。事前連絡なくはがきで裁判所から通知が来るのはおかしいと思い家族に相談したところ、架空請求ではないかと言われた。
架空請求かどうか確認したい。

【ひとこと助言】
○はがきには、日本国政府において広く使われてきている桐花紋のような紋章が印刷されているほか、「貴方の利用されていた契約会社、ないし運営会社から契約不履行による民事訴訟として、訴状が提出されました事をご通知致します。」「裁判取り下げ最終期日を経て訴訟を開始させていただきま

ます」と記載されており、「裁判取り下げ等のご相談」に関しては、固定電話の問合せ先に連絡するよう誘導しています。
「地方裁判所」と名乗っていますが、裁判所とは一切関係ありません。また、桐花紋のような紋章が印刷されていますが、公的機関からの請求ではありません。
○正式な裁判手続きでは、訴状は、「特別送達」と記載された、裁判所の名前入りの封書で郵便職員が直接手渡すことが原則となっており、はがきで郵便受けに投げ込まれることはありません。
○はがきが届いても絶対に連絡を取らないようにしてください。
○少しでも不安に感じたら、一人で悩まず板倉町消費生活センターにご相談ください。

相談は消費生活センターまで ☎82-7830(ナヤマナシ)

水道工事休日当番

月	日	曜日	当番店	電話
4	6	土	鉾岩崎設備	82-0027
	7	日	鉾しんえい設備	82-0001
	13	土	土橋設備	82-2982
	14	日	鉾佐山設備	82-2152
	20	土	宇治川管工	77-0057
	21	日	高田管工設備	82-1856
	27	土	鉾しんえい設備	82-0001
	28	日	山岸管工設備	82-5251
	29	祝	小倉設備	82-0261
	30	祝	宇治川管工	77-0057
5	1	祝	高田管工設備	82-1856
	2	祝	鉾長谷川設備	77-0358
	3	祝	土橋設備	82-2982
	4	祝	鉾佐山設備	82-2152
	5	祝	鉾根岸工業	82-0537

水道に関する問合せ
群馬東部水道企業団館林支所
☎80-3201

休日当番医

期日	内科系	外科系	耳鼻科
4月7日(日)	堀越医院 73-4151	三浦医院 62-2917	澤田皮膚外科 70-7703
4月14日(日)	松井内科医院 75-9880	阿部医院 62-5428	新橋病院 75-3011
4月21日(日)	横田医院 72-0255	みづほクリニック 20-1122	海宝病院 74-0811
4月28日(日)	後藤内科医院 72-0134	小西医院 86-2261	川島脳神経外科医院 75-5511
4月29日(祝)	さくらクリニック 72-3855	かさほら内科医院 55-2537	慶友整形外科クリニック 72-6000
4月30日(祝)	海宝病院 74-0811	小林内科医院 88-8278	館林医院 74-2112
5月1日(祝)	たけい小児科・アレルギー科※ 76-2525	加藤医院 89-1031	井上整形外科医院 82-1131
5月2日(祝)	横田胃腸科内科 72-4970	竹越医院 84-3137	海宝病院 74-0811
歯科 ◆緊急 公立館林厚生病院 72-3140(内科系・外科系) ◆夜間 夜間急病診療所 73-2313 午後7時~10時(日、祝日を除く) 内科・小児科(要電話確認)			

●診療時間は、午前9時~午後5時
●耳鼻科の診療時間は、午前9時~午後1時
●内科系※は、小児科のみとなります。
●救急テレホンサービス(☎73-5699): 受診可能病院を紹介しています。

脳 あたまのたいそう教室 をきたえて毎日を楽しむ

計算シートもすらすら解答、脳が元気になります



3月14日(木)、役場新庁舎3階大会議室で「あたまのたいそう教室」の最終回が行われました。全9回行われてきた教室ですが、これからもさまざまなことにチャレンジし、脳に刺激が行くような生活を続けてくださいとのことでした。参加者の最高齢者尾島仁之助さん(大字岩田・95歳)は、「とても楽しかった。これからもこういうことを続けていきたい」と話してくれました。

春 渡良瀬遊水地ヨシ焼き の風物詩

燃えさかる炎と数多くの見物人



3月16日(土)、渡良瀬遊水地ヨシ焼き連絡会によるヨシ焼きが行われました。

雨の少ない日が続いたことから、1,500haのヨシ原のほとんどを焼くことができました。ヨシ焼きは害虫駆除や良質なヨシの育成など、遊水地の多様な生態系の環境保全に役立つだけでなく、野火による周辺家屋などへの延焼防止も目的としています。

地 地域活性化研究所シンポジウム 域とともに

2月25日(月)、東洋大学板倉キャンパスで、地域活性化研究所シンポジウムが行われました。板倉町などと東洋大学が共同で行っている健康づくり・介護予防のための運動や食事をテーマとした取り組み成果の発表と、地域で活動する「邑楽・館林ポテトクラブ」の地産地消の取り組みが紹介されました。今後も町と東洋大学が連携して地域活性化や健康のためのプログラムが続けられます。

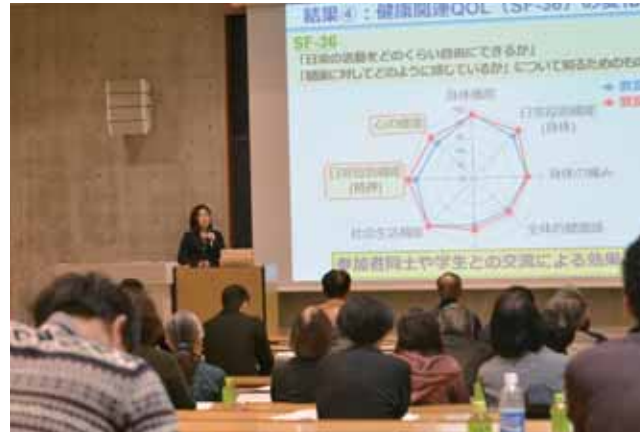

健康への取り組みなどの成果が発表されました。

ほ 板倉町児童館人形劇 ほほほのじかん

3月16日(土)、板倉町児童館で、人形劇「ほほほのじかん」が上演され、多くの親子が訪れました。

お母さんと見に来ていた上田結心さん(大字飯野・3歳)は、人形劇の中で「にんじんさんが体をごしごし洗ったら、茶色の体がオレンジになったところがおもしろかった。あと、水やりがうまくいかないで、ホースがぐるぐる回ってしまったところが楽しかった」と話してくれました。



たくさんの親子が人形劇を楽しみました。

一人ひとりに、校長先生から渡される卒業証書



仰 板倉中学校卒業式 げば尊し

3月13日(水)、板倉中学校の卒業式が挙行されました。卒業生は厳粛な雰囲気の中、一人ひとりが名前を呼ばれ、校長先生から卒業証書を受け取りました。

卒業生代表として答辞を述べた針谷和羽さんは、中学生生活の思い出とともに先生や家族に対する感謝の言葉を述べました。この日、133名の卒業生は期待と不安を胸に、新たな一歩を踏み出しました。

卒業生の合唱



3年間の思い出を澄んだ歌声にのせて



最後のホームルーム



苦楽をともにした部活動の仲間

広報いたくら 4 スケジュール

- 板倉町役場(町) 8 2 - 1 1 1 1
- 保健センター(保) 8 2 - 3 7 5 7
- 海洋センター(海) 8 2 - 0 8 5 8
- 福祉センター(福) 8 2 - 3 9 0 0
- 児童館(児) 8 2 - 2 2 7 0
- 環境下水道係 8 2 - 6 1 3 2

日 Sun	月 Mon	火 Tue	水 Wed	木 Thu	金 Fri	土 Sat
	1 1,2区、9~15区 ◆県民交通安全日	2 3区~8区 ◆こあら学級(保)	3 窓口延長 1,2区、9~15区 3区~8区 ◆防災ラジオ試験放送	4	5 3区~8区 ◆水道料金口座振替日(3区~9区、10区の一部) ◆板倉保育園入園式 ◆北保育園入園式	6
7 ◆群馬県議会議員選挙 投開票日 ◆さくらウォーク (板倉町総合老人 福祉センター) ◆第10回板倉町春季 野球大会(1日目) (渡良瀬グラウンド)	8 1,2区、9~15区 ◆町内小学校入学式 ◆中学校入学式 ◆おはなし会(児)	9 3区~8区 ●人権相談(北公) ●行政相談(北公) ●法律相談(中公)	10 窓口延長 3区~8区 1,2区、9~15区 ●6か月児相談(保) ◆乳児健診(保) ◆ベビーマッサージ(児) ◆防災ラジオ試験放送	11 1,2区、9~15区 ◆えいごであそぼう(児)	12 3区~8区 ◆1歳6か月児健診(保)	13 ◆渡良瀬遊水地 クリーン作戦 (渡良瀬町民運動場) ◆チャレンジ広場 (Jリーグ)(児)
14 ◆第10回板倉町春季 野球大会(2日目) (渡良瀬グラウンド)	15 1,2区、9~15区 ●農地相談(町) ◆自転車マナーアッ プデー ◆おはなし会(児)	16 3区~8区 ◆県民防犯の日 ◆おたのしみ広場 (スタンプラリー)(児)	17 窓口延長 1,2区、9~15区 3区~8区 ●ばおばお(保) ●ストレス・こころの相談 (館保) ◆防災ラジオ試験放送	18 1,2区、9~15区 ◆えいごであそぼう(児)	19 3区~8区	20
21 ◆板倉町議会議員選挙 投開票日	22 1,2区、9~15区 ◆おはなし会(児)	23 3区~8区 ◆おたのしみ広場 (こいのぼり制作)(児)	24 窓口延長 3区~8区 1,2区、9~15区 ●子育てこころの相談 (館保) ◆ベビーマッサージ(児) ◆防災ラジオ試験放送	25 1,2区、9~15区 ◆高齢者交通安全日 ◆えいごであそぼう(児)	26 3区~8区	27 ◆チャレンジ広場 (児童館をかざろう) (児)
28 ◆第8回板倉町春季 ソフトボール大会 (大蔵公園グラウンド)	29 昭和の日 1,2区、9~15区 ◆たてばやしクリーンセン ター いたくらサイクルセン ター 特別受入日	30 退位の日 3区~8区	5/1 即位の日 1,2区、9~15区 3区~8区 ◆県民交通安全日 ◆防災ラジオ定期放送	2 祝日法による休日 1,2区、9~15区 ◆たてばやしクリーンセン ター いたくらサイクルセン ター 特別受入日	3 憲法記念日	4 みどりの日
5 こどもの日	6 振替休日 1,2区、9~15区 ◆たてばやしクリーンセン ター いたくらサイクルセン ター 特別受入日	7 3区~8区 ◆水道料金口座振替日 (1,2区、10区の一部 11~16区)	【定休日および休館日のお知らせ】 ※詳しくはお問い合わせください。 ○各公民館：月曜日および祝日 ○海洋センター：月曜日および祝日 ○わたらせ自然館：月・火曜日および祝日の翌日(5月2日は開館) ○文化財資料館：月曜日 ○福祉センター：土・日曜日および祝日(4月30日~5月2日は開館) ○児童館：日曜日および祝日			

◎窓口延長は、毎週水曜日午後7時15分まで ◎その他、各イベント・催し物については、町ホームページのイベントカレンダーをご覧ください。

- 🗑️ 可燃ごみ収集日(生ごみを含む) 🗑️ 資源ごみ収集日(古紙類・小型家電・容器包装プラスチック・ペットボトル・プラスチック)
- 🗑️ かん・びん・危険物収集日 ● 5月3日はごみの収集は行いませんので、ご注意ください。

定例相談	
● 人権相談 午前10時~正午	● 行政相談 午前10時~正午
● 法律相談(要予約) 午後1時~4時	● 農地相談(要予約) 午後1時30分~4時
● 福祉センター相談情報 (毎週月~金) 午前9時~午後5時	● 保健センター相談・教室情報 午前10時~11時30分
● 健康相談 ばおばお 4月17日 からの成長 問合せ 保健センター 82-3757	● 子育てこころの相談(要予約) 午前9時~11時 問合せ ストレス・こころの相談 (要予約)
● 館林保健福祉事務所相談情報 午後1時~3時 問合せ 館林保健福祉事務所 保健係 72-3230	● くらしの相談窓口 (休館日を除く毎日) 午前8時30分~午後5時
● 北部公民館 77-11855	● 南部公民館 82-11444
● 東部公民館 82-12443	● 中央公民館 82-12443