

広報

ITAKURA TOWN PUBLIC RELATIONS

いたくら

2019
10
No. 783



今月の表紙

板倉町ハイキングクラブ
代表 みかつまなぶ 深津学

会員約50人。5月～11月(8月除く)に
例会としてハイキングを行っています

問合せ 海洋センター

☎82-0858

決算

平成30年度

一般会計歳入決算額

70億3,656万円

一般会計歳出決算額

64億4,608万円

一般会計は、役場新庁舎建設が最終年度であったこと、また、広域防災情報伝達システム（防災ラジオ）の整備を行ったことなどにより、歳入総額、歳出総額ともに前年度に比べ増額となりました。これらの整備にあたり積立金と借入金を活用したため、積立金残高は平成29年度末28億2,026万円から平成30年度末26億5,925万円へと1億6,101万円減少し、借入金残高は平成29年度末39億1,946万円から平成30年度末45億7,412万円へと6億5,466万円増加しました。また、歳入歳出差引残額は平成29年度7億2,059万円から平成30年度5億9,588万円へと1億2,471万円減少しました。

■一般会計歳出決算額

内 訳	H30年度	H29年度	増減率
総務費	19億9,327万円	13億9,851万円	42.5%
民生費	16億4,697万円	16億8,239万円	△2.1%
教育費	6億1,408万円	6億2,347万円	△1.5%
消防費	4億7,643万円	2億7,520万円	73.1%
土木費	4億3,681万円	4億6,294万円	△5.6%
衛生費	4億3,030万円	4億4,581万円	△3.5%
公債費	3億5,516万円	3億2,817万円	8.2%
農林水産業費	3億3,088万円	3億1,260万円	5.8%
その他	1億5,678万円	1億5,648万円	0.2%
歳出合計	64億4,068万円	56億8,557万円	13.3%

※用語解説 総務費…町の一般的な管理事務にかかります／民生費…幼児や高齢者などの福祉に使用します／教育費…小中学校や公民館の経費、文化・スポーツ活動に使用します／消防費…消防・防災のために使用します／土木費…道路や河川、公園などの整備・維持管理に使用します／衛生費…ごみ・し尿の処理や住民健診に使用します／公債費…借りたお金の返済に使用します／農林水産業費…農業や畜産業の振興、土地改良などのために使用します

■一般会計地方債(借入金) 現在高

H30年度末	H29年度末	増減率
45億7,412万円	39億1,946万円	16.7%

※紙面の都合により積立金・地方債現在高は、一般会計のみ掲載しています。

■一般会計歳入決算額

内 訳	H30年度	H29年度	増減率
町 税	21億3,140万円	20億9,296万円	1.8%
地方交付税	12億1,794万円	12億8,330万円	△5.1%
町 債	9億8,860万円	3億3,430万円	195.7%
繰越金	7億2,058万円	6億9,949万円	18.2%
繰入金	5億1,505万円	5億8,486万円	△11.9%
県支出金	4億2,464万円	4億5,959万円	△7.6%
国庫支出金	3億9,582万円	4億3,553万円	△9.1%
地方消費税交付金	2億8,260万円	2億6,801万円	5.4%
その他	3億5,993万円	3億3,812万円	6.5%
歳入合計	70億3,656万円	64億6,616万円	9.8%

※用語解説 町税…町民税や固定資産税などの税金です／地方交付税…財政状況に応じて交付されます／町債…借入金です／繰越金…前年度からの持ち越し金です／繰入金…基金や特別会計からの繰入金です／国庫支出金・県支出金…特定の事業を行うために国や県から交付される補助金などです／地方消費税交付金…消費税の一部が交付されます

■一般会計積立金現在高

区 分	H30年度末	H29年度末	増減率
財政調整基金	22億2,645万円	20億8,760万円	6.7%
減債基金	6,917万円	6,913万円	0.1%
その他特定目的基金	3億6,363万円	6億6,353万円	△45.2%
合 計	26億5,925万円	28億2,026万円	△5.7%

一般会計歳入
歳入総額は、70億3,656万円であり、対前年度6億3,040万円の増となりました。
町税 当町における最も主要な収入で3年連続で増加しています。平成に入って以降最も高い水準となり、初めて21億円を超えました。
地方交付税 町税に次ぐ主要な収入ですが、町税と相反する関係にあるため、3年連続で減少し、平成に入ってから最も低い水準となりました。

町債 役場新庁舎建設や広域防災情報伝達システム（防災ラジオ）の整備などにより、6億5,430万円の大幅増となりました。
繰越金 前年度の歳入歳出差引残額が持ち越され、当年度の収入となります。
繰入金 主に財政調整基金とふるさとづくり事業基金からの繰入れが減額となった関係で6,981万円の減となりました。
県支出金 産地パワーアップ事業の終了などにより、3,495万円の減となりました。

■特別会計決算額

事業名	歳入総額		歳出総額		差引残額	
	H30年度	H29年度	H30年度	H29年度	H30年度	H29年度
後期高齢者医療	1億6,482万円	1億5,111万円	1億6,095万円	1億4,971万円	387万円	140万円
国民健康保険	21億4,096万円	24億2,833万円	20億8,618万円	23億1,917万円	5,478万円	1億916万円
介護保険	12億8,212万円	12億5,047万円	12億3,716万円	12億2,015万円	4,496万円	3,032万円
下水道事業	1億9,763万円 (2,436万円)	1億9,510万円 (2,468万円)	1億7,563万円	1億8,207万円	2,200万円	1,303万円

※1 下水道事業の（ ）内は、歳入総額のうち、一般会計からの基準外繰入金

平成30年度健全化判断比率

地方公共団体の財政の健全化に関する法律に基づき平成30年度決算に基づく健全化判断比率及び資金不足比率を公表します。いずれの比率もイエローカードである早期（経営）健全化基準を下回っています。実質赤字比率…町の一般会計における赤字の程度が、町の財政規模に対してどれくらいの割合を示す指標です。

連結実質赤字比率…町のすべての会計における赤字の程度が、町の財政規模に対してどれくらいの割合を示すものです。

実質公債費比率…町の一般会計が負担する借入金の返済費やこれに準じるものの支払いが、町の財政規模に対してどれくらいの割合を示すものです。

将来負担比率…町の一般会計が将来負担すべき実質的な負債が、町の財政規模に対してどれくらいの割合を示すものです。

資金不足比率…町の下水道事業特別会計の資金の不足額が、事業の規模に対してどれくらいの割合を示すものです。

▼健全化判断比率

区分	板倉町	早期健全化基準
実質赤字比率	(-)	15.00%
連結実質赤字比率	(-)	20.00%
実質公債費比率	3.6% (3.7%)	25.00%
将来負担比率	3.6% (-)	350.0%

()内は平成29年度決算に基づく比率

○実質赤字比率は、実質赤字ではないため「-」と表示。
○連結実質赤字比率は、実質赤字ではないため「-」と表示。

○平成29年度決算に基づく将来負担比率は、将来負担額に充てることができる財源等が将来負担額を上回っているため「-」と表示。

▼資金不足比率

特別会計の名称	資金不足比率	経営健全化基準
下水道事業特別会計	(-)	20.0%

()内は平成29年度決算に基づく比率

○資金不足比率は、資金不足ではないため「-」と表示。

問合せ 財政係 82-6126

国庫支出金 臨時福祉給付金給付事業の終了などにより、3,971万円の減となりました。
地方消費税交付金 消費が堅調であったため、1,459万円の増となりました。
なお、この交付金のうち社会保障財源化分1億2,150万円は、福祉医療費をはじめとした各種社会保障関係経費の財源に充てました。

一般会計歳出
歳出総額は、64億4,068万円であり、対前年度7億5,511万円の増となりました。
総務費 役場新庁舎建設が最終年度であり、その工事費等の支出額が前年度に比べ多くなったことなどから、5億9,476万円の増となりました。
民生費 総合老人福祉センターの空調設備の改修などを実施しました。

教育費 西小学校の廊下雨漏り改修、板倉中学校のペラング廊下改修、高鳥天満宮社殿彫刻絵馬修復への助成などを実施しました。
消防費 広域防災情報伝達システム（防災ラジオ）や下五箇地区の洪水避難タワーの整備などにより、2億1,230万円の大幅増となりました。
土木費 町単独道路整備の事業費減などにより2,613万円の減となりました。

衛生費 館林衛生施設組合のごみ処理施設建設が終了しました。
問合せ 財政係 82-6126



保育所・認定こども園
令和2年度新規入所希望児童を募集

令和2年度中（4月当初までは年度途中）に新たに保育所・認定こども園（保育部分）への入所を希望する児童を募集します。

募集期間 10月1日（火）～31日（木）

対象児童 町内在住で、両親の就労などの理由により、家庭での日中保育が困難な状況にある児童

申込方法 入所を希望する児童の健康状態などを確認するため、施設で面接を受けていただきます。必要事項を記入した「支給認定申請書兼保育所等入所申込書」に必要な書類を添えて、第一希望施設の面接日に提出してください。なお、面接日は左表のとおり

保育園名	申込日・面接日
板倉保育園 ☎82-1147	10月21日（月） 午後1時30分～午後3時30分
北保育園 ☎77-0889	10月23日（水） 午後1時30分～午後3時30分
認定こども園 まきば幼稚園 ☎82-1682	10月24日（木） 午後1時30分～午後3時30分
認定こども園 そらいろ保育園 ☎82-8811	10月25日（金） 午後1時30分～午後3時30分

問合せ 子育て支援係
☎82-6134



学童クラブ
令和2年度学童クラブ希望児童を募集

令和2年度から学童クラブへの入所を新たに希望する児童を募集します。

入所の申し込みや内容については、各学童クラブへお問い合わせください。

問合せ 子育て支援係
☎82-6134

学童保育名	申込み	対象地域	保育時間	保育料	受付期間
まきば学童クラブ	認定こども園 まきば幼稚園内 ☎82-1682	東・西小学校区	放課後～午後6時 土曜日 午前8時～午後4時 長期休暇日 午前8時～午後6時	15,000円 (バス代含む) 8月は20,000円	11月1日（金） ～12月27日（金）
そらいろクラブ	認定こども園 そらいろ保育園内 ☎82-8812	東小学校区	放課後～午後6時 ※延長別料金 午後6時～7時	入会金10,000円 1年生:6,000円 2・3年生:4,000円 4～6年生:3,000円 延長1日あたり150円	11月1日（金） ～12月27日（金）
そらいろクラブ segundo			土曜日・長期休暇日 午前7時～午後6時 ※別料金	土曜日 1日あたり800円 長期休暇日（1日あたり） 1年生:600円 2・3年生:400円 4～6年生:300円	
みつばち学童 クラブ1	社会福祉協議会 (地域福祉係) ☎82-3900	西小学校区	放課後～午後6時 ※延長別料金 午後6時～6時30分	10,000円 (2人目5,000円、 3人目無料)	11月1日（金） ～12月27日（金）
みつばち学童 クラブ2			土曜日・長期休暇日 午前8時～午後6時 ※延長別料金 午前7時30分～8時 午後6時～6時30分	8月は15,000円 (2人目10,000円、 3人目無料) 延長30分あたり100円	



幼稚園・保育園・認定こども園
副食費の一部を町が独自施策で負担

10月1日から実施された幼児教育・保育の無償化以後も、引き続き、教育・保育利用する子ども（3～5歳児）の保護者が実費負担する主食費（ご飯、パン代）と副食費（おかず、おやつ代）について、子育て世帯の経済的負担軽減を図るため、副食費の一部を町が負担します。

※国の施策により、多子減算定基準において、第3子以降に該当する子どもと、年収360万円未満相当世帯の全体的子どもの副食費は徴収免除されます。これは、国の施策を拡充するための町独自の子育て支援施策です。

対象者
次のいずれかに該当し、かつ、多子減算定基準において第2子に該当する町内在住の子ども

◎教育利用している子ども

※1号認定子ども（満3歳児クラス～5歳児クラス）
◎保育利用している子ども
※2号認定子ども（3歳児クラス～5歳児クラス）

町負担額
副食費（国の示す目安額4,500円）の半額2,250円を上限度額とします。

※副食費の額は、施設ごとに異なります。4,500円を超える場合の超過額は、保護者負担となります。

その他
対象者の保護者には、町から通知でお知らせしますの額をお支払いください。残りの半額は、町から利用施設にお支払いします。

なお、申請などの手続きは特に必要ありません。

問合せ 子育て支援係
☎82-6134

防災ラジオ
ACアダプタの交換について

防災ラジオのACアダプタが熱くなるという問い合わせをいただいています。



現在ご使用のACアダプタは、通常約45度程度の発熱がありますが、使用に問題はありません。ACアダプタ本体に、内蔵された電圧・電流を安定的に制御するレギュレータという装置が熱を持ちますが、仕様上の許容温度が約70度（室温25度の場合）で、機能上発火などの心配はありません。

それでも不安だと感じるかたを対象に、現在のACアダプタを別型のACアダプタと交換します。（若干の発熱はあります）

交換期間 10月1日（火）～12月25日（水）
※交換は各施設の開庁、開館時間での対応となります。

交換場所
○総務課安全安心係
○各地区公民館

費用 無料
問合せ 安全安心係
☎82-6123



【入札結果】 予定価格が250万円を超えるものを掲載。全ての入札結果および詳細は町ホームページに掲載しています。 問合せ 財政係 ☎82-6126

執行日	件名	場所	予定価格 (税抜) 設計金額	最低制限価格 (税抜)	落札金額 (税抜)	落札率	落札者
8月23日（金）	板倉町社会教育施設PAS・高圧ケーブル更新工事	中央公民館ほか	725万円	507.5万円	600万円	82.8%	(有)岡島電気工事
8月27日（火）	防災・安全交付金事業 車口橋外1橋橋梁補修工事	飯野地先	1,955万円	1,368万円	1,925万円	98.5%	尾崎建設(株)
8月27日（火）	町道1134号線 道路改良工事	初谷地内	1,444万円	1,010万円	1,370万円	94.9%	三郷建設工業(株)
8月27日（火）	町道5118号線 道路改良工事	細谷地内	553万円	387万円	537万円	97.1%	福地建設(有)
8月27日（火）	町道3168号線 道路改良工事	海老瀬地内	327万円	228万円	300万円	91.7%	(有)坂田建設
8月27日（火）	町道3298号線 道路改良工事	海老瀬地内	288万円	201万円	275万円	95.5%	(有)坂田建設

都市計画原案の閲覧と
公聴会を実施します

都市計画原案の閲覧
①都市計画原案及び概要
館林都市計画の変更（第8回定期見直し）
対象市町 館林市・明和町・千代田町・邑楽町
※板倉町は変更ありません

②閲覧について
10月11日（金）～25日（金）
午前8時30分～午後5時15分（土・日・祝日は除く）

場所 板倉町役場都市建設課
公聴会の開催
日時 11月12日（火）
午後2時

場所 館林土木事務所
※公述人がいない場合は公聴会は開催しません。
公述人の受付
公聴会で意見の発表を希望するかたは、10月25日（金）までに公述申出書を都市建設課へ提出してください。

問合せ 計画管理係
☎82-6151

健康の鉄人教室 (第7回)
秋の音楽教室

♥♥健康エンジョイポイント♥♥
音楽で介護予防をしませんか。歌ったり、体を動かしたりして心も体もリフレッシュしましょう。
日時 10月25日(金) 午後1時30分〜3時
場所 北部公民館講堂
定員 50人
内容 懐かしい歌の歌唱とリズム体操
講師 猪之良高明いのらたかあき 音楽療法士 ドレミ(株)
受付開始日 10月7日(月)
申込み・問合せ 介護高齢係
☎82-6135



10月に集団健診を実施します

♥♥健康エンジョイポイント♥♥
追加の集団健診を実施します。まだ健診を受けていないかたは、ぜひ受診ください。
期日 10月27日(日)
時間 午前8時30分〜11時
場所 保健センター
健診内容 20代30代・特定・後期高齢者健診、結核・肺がん検診、大腸がん検診、胃がん検診、前立腺がん検診
※大腸がん検診を希望するかたは、事前に検査容器をお渡しします。
問合せ 保健センター
☎82-3757

まだ間に合う！
歯周病検診を受けよう

♥♥健康エンジョイポイント♥♥
お口の健康は全身の健康に密接に関係しています。定期受診きっかけに、歯の健康を心がけましょう。
対象者 40・50・55・60・70歳のかた (令和2年3月末時点)
内容 問診、歯・歯周組織などのチェック、歯科相談、ブラッシング指導
費用 500円
※検診後に治療行為が行われ



た場合、治療費は別途本人負担
受診方法 実施医療機関に予約し、受診案内通知(受診券)を持参して、受診してください。
受診期限 10月31日(木)まで
実施場所 歯科医師会加入指定医療機関(6月に送付した受診券の裏面で確認できます)
受診券を紛失したかたは、お問い合わせください。
問合せ 保健センター
☎82-3757

子宮頸がん・胃内視鏡
個別がん検診のお知らせ

♥♥健康エンジョイポイント♥♥
令和元年度の個別がん検診の実施期間は11月30日(土)までです。希望者は、早めに保健センターへ申し込みください。
個別がん検診は、指定医療機関のみでの実施です。詳細は5月に配布された健診ガイドをご確認ください。

ドをご確認ください。
対象
○子宮頸がん検診
20歳以上の女性
○胃内視鏡検診
50歳以上で今年度中(4月1日〜令和2年3月31日の間)に偶数年齢となるかた
※血圧をさらさらにする薬を飲んでいない場合など、検診が受けられない場合があります。詳しくはお問い合わせください。
自己負担金
子宮頸がん検診 500円
胃内視鏡検診 2,000円
問合せ 保健センター
☎82-3757

献血にご協力ください
♥♥健康エンジョイポイント♥♥
日時 11月6日(水)
○午前9時30分〜11時45分
○午後1時〜3時30分
場所 板倉町役場
問合せ 社会福祉係 ☎82-6133

第24回
いたくら福祉まつり

「共に支えあつまちづくりを目指して」いたくら福祉まつりを開催します。福祉団体による模擬店やバザー、協力団体によるアトラクション、補聴器相談、足湯コーナー、子育て支援の移動児童館や読み聞かせ、そして豪華賞品が当たるお楽しみ抽選会など盛りだくさんの催しもので皆さんのご来場をお待ちしています。
また、昨年多くのかたがたにご協力いただいた「フードドライブ」を今年も行います。ご家庭でご利用にならない食料品を持ち寄りフードバンクなどに寄附し、生活困窮者などを支える活動です。会場で受け付けますので、家庭で余っている食品の寄附をお願いします。
※ご提供は、賞味期限の記載のあるものに限りです。
日時 10月20日(日) 午前10時〜午後2時 雨天決行
場所 総合老人福祉センター
問合せ 社会福祉係
☎82-6133
○社会福祉協議会(老人福祉センター)
☎82-3900

あそびの教室「もんだん」

色々な「あそび」の中から、お子さんの個性や発達に合わせた関わり方を学ぶ親子教室です。たくさんさんの経験を通して、お子さんの成長を見守り、子育てについて一緒に考えていきましょう。
対象 2歳〜3歳の未就園のお子さんと保護者
開催日時 10月〜3月 毎月1回概ね第3水曜日 午前10時30分〜11時30分
定員 20組(定員に達しましたらお断りする事があります)

65歳以上のかたにインフルエンザ予防接種の助成

♥♥健康エンジョイポイント♥♥
インフルエンザ予防接種は、インフルエンザの重症化の予防効果が認められています。対象となるかたに、9月下旬頃予防票などを郵送しましたので、接種を希望するかたは、インフルエンザの流行する前(12月中旬頃まで)の接種をおすすめします。
※高齢者インフルエンザ予防

接種は、本人の意思で受ける予防接種であり、予防票が送付されても接種を強制するものではありません。
期間 10月1日(火)〜令和2年1月11日(土)
対象 65歳以上のかた(昭和29年12月31日以前生まれ)
ただし60〜64歳のかたで、左記に該当する場合も対象となります。希望するかたは保健センターで予防票をお渡しします。
・心臓や腎臓、呼吸器の機能に障害があり身の回りの生活を極度に制限されるかた

・ヒト免疫不全ウイルスによる免疫機能に障害があり日常生活がほとんどできないかた
接種回数 1回
自己負担金 1,000円(指定医療機関で接種する場合)
問合せ 保健センター
☎82-3757



10月 板倉町総合老人福祉センター

期日	送迎場所	期日	送迎場所
4日 金曜日	東地区	18日 金曜日	東地区
7日 月曜日	北地区	25日 金曜日	南地区1
9日 水曜日	南地区1	28日 月曜日	南地区2
10日 木曜日	西地区	29日 火曜日	西地区
11日 金曜日	南地区2	30日 水曜日	北地区

送迎バス運行予定表
問合せ 総合老人福祉センター ☎82-3900

気をつけて『かん』の出し方

かんとして出せるもの
清涼飲料類、お菓子のかん、かん詰、ビール、ジュース、スプレーかん など(アルミ・スチール)

注意点
○必ず中身を空にしてください。
○軽く水洗いしてから出してください。
○特にスプレーかんは、必ず中身を使い切ってください。

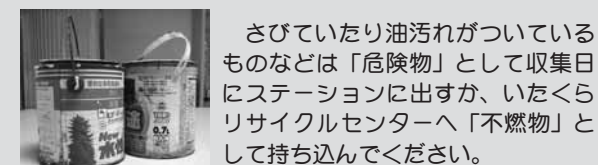

さびていたり油汚れがついているものなどは「危険物」として収集日にステーションに出すか、いたくらリサイクルセンターへ「不燃物」として持ち込んでください。

○エアゾール式消火具(スプレー式)が、中身の入った状態でステーションに出されています。
爆発する恐れがありますので、必ず中身を使い切ってから出してください。

問合せ 環境下水道係 ☎82-6132
○いたくらリサイクルセンター ☎56-4453

●ごみ処理料の改定
たてばやしクリーンセンター・いたくらリサイクルセンターへ家庭ごみを持ち込む場合、1世帯1か月あたりの合計持ち込み量が100kg以上の時は、総重量に対して10kgにつき「200円+消費税」がかかります(※総重量が90kgまでは無料)。
10月1日からの消費税率改定に伴い、たてばやしクリーンセンター・いたくらリサイクルセンターの処理費用が変更となります。
ごみ処理料(10kgごとにつき) 216円→220円
●10月22日(祝)は、たてばやしクリーンセンター・いたくらリサイクルセンターでの受入は行いませんのでご注意ください。
ごみステーションでの収集は、通常どおり行います。

【広告】

【広告】

有料広告掲載欄

有料広告掲載欄

不妊専門相談センター
出張相談のご案内

女性産婦人科医による不妊・不育症に関する出張相談を開催します。

日時 10月17日(木)

午前10時30分～11時30分
午後1時30分～2時30分

場所 館林保健福祉事務所
(館林市大街道1-2-25)

内容 不妊・不育症に関する検査・治療方法や治療への不安、家族関係などの相談を受けられます。

受付時間 月～金曜日 午前9時～午後5時

申込み・問合せ 群馬県健康づくり財団

027-269-5565

うつ・自殺から
大切な命を守る

日時 10月23日(水)

午後6時～7時30分

会場 公立館林厚生病院3階講堂

内容 味方になりきるコミュニケーションセッション講座

講師 大小原利信 システムカウンセラー

費用 無料

申込み 不要(直接会場へ)
問合せ 群馬県看護協会
027-569-5565

悩まないで!
こころの健康相談

認知症や依存症、統合失調症などの精神疾患の相談のほか、「対人関係がうまくいかない」「何もやる気にならず外出もままならない」「他人や家族にひどく暴力的に対応してしまふ」「精神科通院が必要か知りたい」など心の不安や心配ごとの相談を受け付けます。

ご本人だけでなく、ご家族だけの相談も受け付けます。

※相談は、精神科医師との個別相談で、予約制です。

日時 10月23日(水)

午後1時30分

場所 役場1階中会議室

担当 後藤幸彦 医師 つつじメンタルホスピタル院長

申込み・問合せ 社会福祉係
82-6133

「障害者虐待かもしれない」と思ったら

みんなで虐待の防止に取り組みましょう。また、家庭や施設、勤務先などで、障害者への虐待を発見した人は、速やかに通報することが義務付けられています。通報者の秘密は守られます。障害者の虐待および障害者の支援に関する相談、通報、問い合わせ先は左記のとおりです。

平日 午前8時30分～午後5時15分

福祉課社会福祉係

82-6133

82-3341

夜間 午後5時15分～翌午前8時30分

休日(24時間) 相談支援センターほっと

090-4546-4040

問合せ 社会福祉係
82-6133

つつじメンタルホスピタル
公開講座のお知らせ

日時 10月12日(出)

午後2時～4時

場所 館林市三の丸芸術ホール

対象 一般住民および保健・医療・介護関係者

主催 医療法人康生会(社団)

つつじメンタルホスピタル

内容 「認知症と楽しく過ごす」という笑顔でくらすにはどうしたらいいの?」

・ご本人へのメッセージ

・家族ができること

今年も開催
ウォークイン邑楽

日時 11月3日(例)

午前10時～午後6時40分
4日(振休) 午前10時～午後5時

場所 東洋大学板倉キャンパス

問合せ 東洋大学板倉事務課
82-9172

大規模な土地取引には
届出が必要ですよ

一定面積以上の土地取引を行った場合、買主は市町村を経由して県知事あてに届出を行う必要があります。忘れずに届出をしてください。

届出が必要な面積

①市街化区域内 2,000㎡以上

②市街化調整区域内 5,000㎡以上

届出期間 売買契約を締結した日から起算して2週間以内

届出先 計画管理係

82-6132

82-0518

82-0511

82-0511

82-0511

82-0511

82-0511

82-0511

82-0511

82-0511

82-0511

82-0511

82-0511

82-0511

82-0511

82-0511

82-0511

82-0511

82-0511

82-0511

82-0511

講師 田淵肇 慶應義塾大学病院 精神・神経科 メモリークリニック

〇加藤隆 つつじメンタルホスピタル 社会療法部長 認知症疾患医療センター長

費用 無料

申込み 不要(定員500名)

問合せ つつじメンタルホスピタル 群馬県認知症疾患医療センター 地域医療連携室

57-6366

82-6133

82-3341

夜間 午後5時15分～翌午前8時30分

休日(24時間) 相談支援センターほっと

090-4546-4040

問合せ 社会福祉係
82-6133

82-3341

夜間 午後5時15分～翌午前8時30分

休日(24時間) 相談支援センターほっと

090-4546-4040

問合せ 社会福祉係
82-6133

82-3341

夜間 午後5時15分～翌午前8時30分

休日(24時間) 相談支援センターほっと

090-4546-4040

問合せ 社会福祉係
82-6133

82-3341

夜間 午後5時15分～翌午前8時30分

休日(24時間) 相談支援センターほっと

090-4546-4040

問合せ 社会福祉係
82-6133

82-3341

夜間 午後5時15分～翌午前8時30分

休日(24時間) 相談支援センターほっと

090-4546-4040

問合せ 社会福祉係
82-6133

82-3341

夜間 午後5時15分～翌午前8時30分

休日(24時間) 相談支援センターほっと

090-4546-4040

問合せ 社会福祉係
82-6133

82-3341

夜間 午後5時15分～翌午前8時30分

休日(24時間) 相談支援センターほっと

090-4546-4040

問合せ 社会福祉係
82-6133

82-3341

夜間 午後5時15分～翌午前8時30分

休日(24時間) 相談支援センターほっと

090-4546-4040

問合せ 社会福祉係
82-6133

82-3341

夜間 午後5時15分～翌午前8時30分

休日(24時間) 相談支援センターほっと

090-4546-4040

問合せ 社会福祉係
82-6133

82-3341

夜間 午後5時15分～翌午前8時30分

休日(24時間) 相談支援センターほっと

090-4546-4040

問合せ 社会福祉係
82-6133

82-3341

夜間 午後5時15分～翌午前8時30分

休日(24時間) 相談支援センターほっと

090-4546-4040

問合せ 社会福祉係
82-6133

向けて、消防隊の士気の高揚と地域住民の防火思想の普及を図るため、令和元年度秋季点検を行います。

見学を希望するかたは直接会場にお越しください。

日時 10月27日(日)

午前8時30分～11時30分

場所 館林城ゆめひろば

内容 消防組合消防団の消防車や資器材の点検、団員姿勢服装点検、ポンプ操作など

問合せ 館林地区消防組合消防本部警防課

72-3171

72-3171

72-3171

72-3171

72-3171

72-3171

72-3171

72-3171

72-3171

72-3171

72-3171

72-3171

72-3171

72-3171

72-3171

72-3171

72-3171

72-3171

72-3171

72-3171

72-3171

72-3171

72-3171

72-3171

72-3171

72-3171

72-3171

72-3171

72-3171

72-3171

72-3171

72-3171

72-3171

72-3171

72-3171

72-3171

72-3171

72-3171

72-3171

72-3171

72-3171

72-3171

72-3171

72-3171

72-3171

72-3171

72-3171

72-3171

72-3171

72-3171

72-3171

72-3171

72-3171

72-3171

72-3171

マムシにご注意ください

大高嶋地区において毒蛇のマムシが確認されました。発見した場合は決して近づかず、刺激を与えないようにしてください。万一咬まれた場合はすぐに医療機関を受診してください。

問合せ 環境下水道係
82-6132



イメージ

ハロウィンジャンボ宝くじは県内の宝くじ売り場で

ハロウィンジャンボ宝くじの収益金は市町村の明るいまちづくりや環境対策、高齢化対策など地域住民の福祉の向上のために使われます。

発売期間

9月24日(火)～10月18日(金)

問合せ 群馬県市町村振興協会
027-290-1350

県営住宅入居者募集

募集内容の詳細は、県住宅供給公社等で配布する募集案内でご確認ください。入居者は公開抽選で選定します。入居資格 現在住宅に困窮しているかた(収入制限あり) ※平成31年4月1日から単身での申し込みが可能となりました。

申込期間 10月1日(火)～18日(金)
申込方法 所定の申込用紙を郵送
申込用紙・募集案内配布場所 県住宅供給公社、県土木事務所および町計画管理係
申込み・問合せ 県住宅供給公社

027-223-5811
http://www.gunma-jkk.or.jp/



渡良瀬遊水地フォトコンテスト作品募集

第20回渡良瀬遊水地フォトコンテストTHERFIN A-LI作品募集
募集期間 10月20日(日)～11月20日(火) 当日消印有効
利水・治水の機能を持ち、自然豊かで雄大な「渡良瀬遊水地」で撮影された写真のフォトコンテストを開催します。

応募規定
・渡良瀬遊水地内で撮影した未発表の作品で、単写真に限ります。
・2017年1月1日～締め切りに間に合う時期までに撮影したもの。
・四つ切(ワイド不可)またはA4サイズ
・カラー、モノクロ可
・被写体として人物が含まれる場合は、本人の承諾を得て

必ずチェック最低賃金使用者も 労働者も

群馬県最低賃金 時間額 835円
※10月6日改正
群馬県最低賃金は、群馬県内の事業所で働くすべての労働者とその使用者に適用されます。また、特定の製造業については、群馬県最低賃金より時間額が高い特定(産業別)最低賃金が定められています。

ハローワーク 就職面接会

人と企業をつなぐ障がい者就職面接会

内容 介護関係求人企業10社(予定)による面接会

就業形態 正社員・パート
申込み 不要(当日会場へ)
問合せ ハローワーク館林
75-8609

職業訓練(ハロトレ) 説明会

県内のハローワークでは、パソコン基礎、医療事務、介護関係などの知識や技能を習得して就職することをお考えのかたに対して、職業訓練(ハロートレーニング)の受講をお勧めしています(授業料無料、一部テキスト代有料)。そのため、職業訓練の受講を希望するかた、職業訓練に

問合せ 群馬労働局労働基準部賃金室
027-896-4737

労働委員会が雇用のトラブル解決をサポート

県労働教育委員会では、労働者個人と事業主の、労働条件などに関するトラブル(個別的労働紛争)解決のサポートをしています。
経験豊かなあつせん員が両者の間に立って、話し合いによる解決を目指します。
費用は無料で、秘密は厳守します。労使間のトラブルでお困りのかたは、ご相談ください。電話での対応も受け付けています。

野木町(栃木県)

れんがまつり
10月12日(土)・13日(日)
場所 野木町煉瓦窯野木ホフマン館
内容 野木町文化遺産フェスティバル、煉瓦窯見学ツアー、ワークショップ、模擬店など
問合せ 野木ホフマン館
0280-3316667

栃木市(栃木県)

第9回歌麿まつり
国際交流「歌麿道中」
栃木市ゆかりの浮世絵師、喜多川歌麿にちなんだ歌麿まつりにて、花魁一行がつややかに練り歩く「歌麿道中」をお楽しみください。



※まつり期間 10月26日(土)～11月4日(日)
期日 11月2日(土) (雨天時は翌日に順延) 午後1時 巴波川・塚田歴史伝説館付近 午後3時とちぎ山車会館付近
問合せ 栃木市蔵の街課
0282-212573

小山市(栃木県)

市制65周年記念「農業・工業・商業フェスティバル小山65」
期日 11月9日(土)・10日(日)
場所 小山総合公園第2・3駐車場(小山市大字外城37-1-1)
農業祭 小山の農作物・鉢花・農畜産物加工品、6次産業化商品の販売など
商工祭 市内企業の製品紹介、ポップ実演、ものづくりとご教室、おやまブランド品のPR・販売など
問合せ ○農業祭 小山市農政課
0285-2219255
○商工祭 商業観光課
0285-2219273
○商工祭 工業振興課
0285-2219399

加須市(埼玉県)

ご利用ください
ねんきんサテライト加須
熊谷年金事務所加須分室「ねんきんサテライト加須」では、市外、県外どなたでも年金の相談や請求手続き、国民年金と厚生年金の届出書の受付などができます。ぜひご利用ください。
場所 加須市役所本庁舎2階(加須市三保 丁目1-1)
受付時間 午前8時30分～午後5時15分(土日、祝、年末年始を除く)
予約受付専用電話
0570-0514890
※050で始まる電話番号の場合
は、03-6631-7521
問合せ 熊谷年金事務所
048-152215012

古河市(茨城県)

第14回古河菊まつり

古河市菊花会の会員が丹精込めて育てた約1,800鉢の菊花を展示します。特に、菊まつりのシンボルの存在である「五重塔」や、市民や園児が育てた菊で作られた「筑波山」は見逃えがありません。菊花会による菊の即売会も行います。
期間 10月27日(日)～11月23日(祝)
時間 午前9時～午後4時(11月23日は正午まで)
場所 ネーブルパークふれあい広場(古河市駒羽根620)
入場料 100円(高校生以下は無料)※11月18日(日)は入場無料
問合せ 古河市観光協会 観光物産課内
0280-2311266

くらしの情報

いたくお知らせメール



スマートフォン・パソコン用 QRコード
携帯電話用 QRコード
携帯電話やパソコンのメール機能を利用した防犯・防災・緊急・町の情報配信を行っています。登録は、町ホームページまたは、QRコードから可能です。

まちの動き

人口 14,524人(-27)
男 7,308人(-15)
女 7,216人(-12)
世帯数 5,650戸(-1)
()内は前月比
令和元年9月1日現在

今月の税金

納税は口座振替が便利です!
町県民税(3期)
国民健康保険税(4期)
介護保険料(4期)
後期高齢保険料(4期)
問合せ 収税係
82-6129
毎週水曜日に窓口延長を午後7時15分まで行っています。ご利用ください。

事故と犯罪の発生状況

事故	8月16日～9月15日	累計	前年比
人身事故	1件 (18件)	-12	
物件事故	13件 (100件)	0	

犯罪	8月1日～8月31日	累計	前年比
侵入窃盗	1件 (9件)	-1	
乗物盗難	1件 (6件)	-6	
詐欺	0件 (2件)	-1	
住居侵入	2件 (5件)	+3	
その他の事件	2件 (21件)	-14	

※()内は平成31年1月からの累計

○町ホームページ
http://www.town.itakura.gunma.jp/
○テレホンサービス 0180-99-2400

インフォメーション

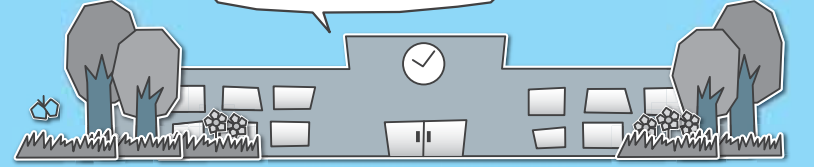

各教室へ参加を希望されるかたは各施設まで
お電話でお申し込みください。

各施設お問合せ先

中央公民館 ☎82-2435 海洋センター ☎82-0858
 東部公民館 ☎82-1241 わたらせ自然館 ☎82-1935
 南部公民館 ☎82-1424 文化財資料館 ☎91-4018
 北部公民館 ☎77-1855

受講生募集

持参品・服装については、
申込み時にご確認ください。

中央公民館
映画上映会

日時 11月2日(土)午後1時30分
 内容 「白い船」 108分
 場所 中央公民館視聴覚室

中央公民館
ソフトエアロビクス

日時 11月6日(水)～12月4日
 (水) 毎週水曜日(全5回)
 午後7時～8時30分
 対象 成人20人
 受付期間 10月8日(火)～31日(木)

中央公民館
レクリエーション教室

日時 11月14日(木) 午前10時
 場所 海洋センター
 ○かるたやゲーム
 日時 11月21日(木) 午前10時
 場所 中央公民館和室

中央公民館
健康エンジヨイポイント

日時 11月9日(土)午後3時30分
 内容 セカンドライフの楽しい過ごし方 その1
 対象 成人20人
 参加費 500円
 申込期間 10月8日(火)～30日(水)

イベント情報

中央公民館
まきば幼稚園児作品展

日時 10月1日(火)～20日(日)
 午前9時～午後5時
 場所 中央公民館2階ロビー

中央公民館
たんぽぽおはなし会

日時 10月26日(土)
 ①午前10時30分
 ②午後2時
 内容 読み聞かせと工作
 対象 幼児・小学校低学年
 場所 中央公民館図書室

わたらせ自然館
ベルギー・日本ミニ美術展

日時 10月3日(木)～14日(祝)
 午前9時～午後4時30分
 ※最終日午後3時まで
 出展 小野田填・ベルギー人作家
 おのだま 小野田填・ベルギー人作家

○パンを焼いてランチ
 日時 11月28日(木) 午前10時
 場所 中央公民館調理室
 材料費 600円程度

中央公民館
簡単肉まん作り教室

日時 11月15日(金)午後1時30分
 場所 中央公民館調理室
 対象 成人10人
 材料費 800円程度
 受付期間 10月9日(水)～20日(日)

東部公民館
板倉探訪2

日時 10月27日(日)
 午前9時30分 集合・出発
 内容 裂織り体験や揚舟見学
 対象 成人10人
 受付期間 10月6日(日)～25日(金)

東部公民館
手芸教室

日時 10月31日(木)午前9時30分
 内容 羊毛フェルトでオリジナルネットクレスを作ります。
 対象 成人15人
 材料費 1個600円
 ※複数希望のかたは、申込み時にお申し出ください。

わたらせ自然館
板倉ステンドアートクラブ作品展

日時 10月25日(金)～11月4日(振休) 午前9時～午後4時30分
 ※最終日午後3時まで
 出展 板倉ステンドアートクラブ

受付期間 10月8日(火)～17日(木)

東部公民館
陶芸教室

日時 10月～令和2年3月(全6回) 毎月第3土曜日、11月のみ第2土曜日 午前9時30分
 初回 10月19日(土)
 対象 成人10人
 材料費 粘土代実費負担
 (粘土代は1kgあたり200円)
 受付期間 10月6日(日)～16日(水)

南部公民館
石窯ピザ作り教室

日時 10月20日(日)・27日(日)
 午前9時
 対象 成人10人
 材料費 各回500円程度
 受付期間 10月8日(火)～13日(日)

南部公民館
ソウタシエ教室

日時 10月17日(木)・18日(金)
 午後1時30分
 内容 ヨーロッパの伝統的なコード刺繍。天然石やビーズなどでアクセサリーを作ります。
 対象 成人10人
 材料費 2,000円

中央公民館
第40回町民文化祭

申込み 10月27日(日)までに海洋センターへ参加費持参の上お申し込みください。
 その他 当日は、参加者に板倉ソフトテニスクラブより焼きそばの無料配布を行います。

受付期間 10月10日(木)～13日(日)

南部公民館
トールペイント教室

日時 10月31日(木)・11月7日(木) 午後1時30分
 内容 新年のお飾りを作ります。
 対象 成人15人
 材料費 2,000円
 受付期間 10月9日(水)～20日(日)

板倉町民教養講座開催

日時 12月14日(土) 午後6時開場
 午後6時30分開講
 会場 中央公民館大ホール
 講師 落語家 林家木久蔵
 テーマ 「木久蔵流 笑うが一番」
 チケット 500円
 チケットお求め先
 10月1日(火)から役場教育委員会窓口・各公民館・わたらせ自然館・文化財資料館にて購入できます。(電話予約可)
 問合せ 生涯学習係 (中央公民館)

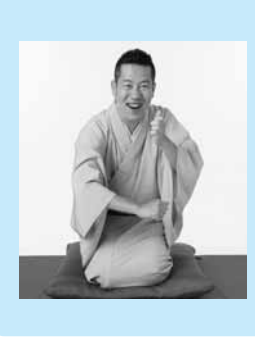

お知らせ

中央公民館
家庭教育研修会

日時 11月10日(日)午後2時
 場所 中央公民館大ホール
 対象 どなたでも参加可能
 講師 鈴木邦子 料理研究家
 認知症予防講師
 テーマ 賢い子どもが育つ食生活
 (家族の絆が深まる食育とは)
 申込締切 10月31日(木)
 問合せ・申込み 生涯学習係 (中央公民館)

海洋センター
ソフトテニスまつり

日時 11月10日(日) 受付 午前8時 開会式 8時30分
 場所 中央公園テニスコート
 参加費 一人300円
 (スポーツ傷害保険料含む)
 対象 板倉町内在勤・在住・在学者(ペアの参加が原則ですが、一人の申込みも受付可)

中央公民館
第40回町民文化祭

10月26日(土)、27日(日)の2日間、第40回板倉町民文化祭を開催します。文化協会加盟団体の展示や発表などが行われます。ぜひご家族ご友人をお誘い合わせの上、ご来場ください。
 場所 中央公民館
 プログラム
 1日目 10月26日(土)午前9時
 ○発表部門
 ・文化協会加盟団体
 ・板倉中学校ブラスバンド部 (午前9時頃)
 ・西小学校(午前10時20分頃)
 ※発表会場(大ホール)でお楽しみ抽選会を実施します。
 ※時間は前後する場合があります。
 ○式典(午前9時30分)
 ・文化協会功労者および板倉町文化功績者表彰
 ○展示部門
 ・文化協会加盟団体の作品展

体験コーナー設置

・ガールスカウト群馬県第80団
 ・絵画コンクール入選作品展
 ○各種模擬店
 ○苗木配布(午前10時)
 ○ブックリサイクル
 図書室で使わなくなった本を有効利用するため、ご来場の皆様に無償で提供します。一人10冊まで。お持ち帰り用の袋をお持ちください。
 ○展示部門
 ・文化協会加盟団体の作品展 (体験コーナー設置)
 ・ガールスカウト群馬県第80団
 ・絵画コンクール入選作品展
 ○ブックリサイクル
 ※文化祭期間中は、図書・ビデオの貸出および返却は行いません。
 問合せ 生涯学習係 (中央公民館)

群馬県民の日特別開館
 10月28日(月)
 各公民館・海洋センター・わたらせ自然館(レンタサイクル)・文化財資料館は上記の日は開館します。



着物を着て帯を締めると身が引き締まる
お客様の喜びが自分の喜び
踊りは違う自分を表現できる



増田礼子さん

踊り歴は40年

普段は美容室を営んでいる礼子さんですが、日本舞踊の演者でもあります。舞、踊り、振りによって構成される日本舞踊は「心」を演じる踊りです。

踊り歴は40年のベテランで、現在も週に1〜2回ほど踊りの先生に個人レッスンを受けています。礼子さんが主催している、新舞踊サークル「華翔会」は、各地区の納涼祭やイベントに参加をされています。

夏祭りの時は外の舞台で踊ることが多いので、暑くて大変なこともあります。着物を着て帯を締めると身が引き締まり、不思議と暑さは感じなくなるということです。まさに「心頭を滅却すれば火もまた涼し」ですね。

お客様に喜んでもらえるのが喜び

踊りを通じてたくさんの人達との出会いがあり、踊りの先生として、地元のサークル「あけぼの会」「さくら会」「岩田みずず会」のかた達に踊りを指導しています。地

元の人達と踊り、見に来てくれたお客様に喜んでもらえたときが一番うれしいそうです。

信頼の厚いリーダー

趣味も多彩です。踊りのほかにも旅行が好きで、20年以上続いている旅行会のかた達と今年は北海道旅行に行ってきたということです。また、富士山も今までに3回登山経験があり、日本一の山でご来光を見て「いくつになってもやればできるんだな」と思ったそうです。

踊りの仲間のかた達からの人望も厚く「礼子さんは、常にみんなのことに気配りができて、リーダーシップの取れるとても指導力のあるかたで、礼子さんの踊りは見ている者を惹きつける力がある」と絶賛していました。

踊りは違う自分を表現でき、髪・着物・化粧とすべてに関わる仕事で、皆さんに協力できることが喜びになるということでした。どうか健康に注意して、これからも舞台上で輝き続けてください。



年金生活者支援給付金制度が始まります

年金生活者支援給付金は、消費税率引き上げ分を活用し、年金を含めても所得が低いかたの生活を支援するために、年金に上乗せして支給されるものです。

年金生活者支援給付金を受け取るには、支給要件を満たし、認定請求という手続きを行っていただく必要があります。2019年4月1日時点で高齢・障害・遺族基礎年金を受給し、支給要件を満たしているかたには、2019年9月頃に日本年金機構から給付金の請求手続きに必要な書類が送付される予定です。また、2019年4月2日以降に高齢・障害・遺族基礎年金の受給を始めるかたは、年金の裁定手続きを行う際に、あわせて年金生活者支援給付金の認定請求の手続きを行ってください。

年金生活者支援給付金専用ダイヤル
☎0570-05-4092

問合せ 太田年金事務所 ☎49-3716

消費トラブルにご注意!



慌てないで! 災害後の住宅修理トラブル

【事例】

台風の被害で自宅の屋根が破損し、雨漏りをするようになってしまったため、慌てて手元にあったチラシの事業者へ電話をして来てもらった。

応急処置としてブルーシートを掛けてもらい、屋根のふき替え工事をしてもらうことになったのだが、工事費用が約200万円と高額だった。もっと安い屋根材を使うようお願いしたが、「これしか扱っていない」と言われてしまった。

雨漏りで困っていたこともあ

り、慌てて契約してしまったが、やはり高額なので解約したい。

【ひとこと助言】

・豪雨や台風など自然災害による被害で、住宅の修理などが必要な場合でも、慌てずに複数の事業者から見積もりを取ったり、周囲に相談したうえで慎重に契約しましょう。

・安心して依頼できる事業者について、日ごろから情報を集めておくことも大切です。

・自然災害が起きた後は、住宅修理や便乗商法などさまざまな相談が寄せられます。困ったときは、お早めに消費生活センターにご相談ください。

相談は消費生活センターまで ☎82-7830(ナヤマナシ)

水道工事休日当番

月	日	曜日	当番店	電話
10	5	土	山岸管工設備	82-5251
	6	日	小倉設備	82-0261
	12	土	俣根岸工業	82-0537
	13	日	俣岩崎設備	82-0027
	14	祝	俣しんえい設備	82-0001
	19	土	俣長谷川設備	77-0358
	20	日	土橋設備	82-2982
	22	祝	俣根岸工業	82-0537
	26	土	小倉設備	82-0261
	27	日	宇治川管工	77-0057
11	2	土	俣岩崎設備	82-0027
	3	祝	俣しんえい設備	82-0001
	4	振休	山岸管工設備	82-5251
	9	土	土橋設備	82-2982
10	日	俣佐山設備	82-2152	

●水道に関する問合せ
群馬東部水道企業団館林支所
☎80-3201

休日当番医

期日	内科系	外科系	耳鼻科
10月6日(日)	星野こどもクリニック※ 70-7200	ましも内科・青腸科 62-2025	岡田整形外科クリニック 72-3163
10月13日(日)	ハートクリニック 71-8810	小林内科医院 88-8278	川島脳神経外科医院 75-5511
10月14日(祝)	多々良診療所 72-3060	寺内医院 88-1511	新橋病院 75-3011
10月20日(日)	さくま内科胃腸科クリニック 55-2500	竹越医院 84-3137	慶友整形外科病院 49-9000
10月22日(祝)	長谷川クリニック 80-3311	黛泌尿器科内科医院 63-7800	澤田皮膚外科 70-7703
10月27日(日)	まりしレディースクリニック 76-7775	増田医院 82-2255	小曾根整形外科 72-7707
11月3日(祝)	真中医院 72-1630	三浦医院 62-2917	館林医院 74-2112
11月4日(振休)	森下内科医院 73-7776	益田小児科医院※ 62-5535	堀井乳癌外科クリニック 55-2100
歯科 館林邑楽歯科保健医療センター 73-8818 午前9時~正午 ◆緊急 公立館林厚生病院 72-3140(内科系・外科系) ◆夜間 夜間急病診療所 73-2313 午後7時~10時(日、祝日を除く) 内科・小児科(要電話確認)			

●診療時間 午前9時~午後5時(ただし耳鼻科の診療時間は午前9時~午後1時)
●内科系の※は、小児科のみ
●受診前に医療機関に確認してください。
●救急テレホンサービス ☎73-5699: 受診可能病院を紹介しています。

共生社会の実現を



9月10日(火)、館林邑楽地区福祉パレードのセレモニーが、役場新庁舎の1階ロビーで行われました。このパレードは、毎年9月の障害者福祉月間に合わせて行われているものです。板倉町心身障がい児者療育父母の会会長の福地善夫さんは「すべての人が社会の一員として、人格が尊重され、ともに生き、安心して生活ができる社会の実現に向け努力していくことを誓います」というメッセージを残しました。

楽しく健康に



9月11日(水)、板倉町中央公園芝生広場で、第19回グラウンドゴルフ大会が開催されました。1チーム6人で、37チーム222人が参加しました。慣れない芝のコースに、参加者達は思うようにボールをコントロールできずに苦戦を強いられていました。そんな中「あけぼのみどり会A」がみごと優勝しました。準優勝は「泉野エバークリーンクラブA」3位は「細谷長寿会A」でした。

平和の誓いを新たに

9月5日(木)、中央公民館大ホールで、令和元年度板倉町戦没者追悼式が挙行されました。この式典は、先の大戦で亡くなられたかたがたを追悼し、平和を祈念するために毎年行われているものです。会場には遺族会のかたや板倉中学校の2年生が参列しました。板倉町遺族会会長の小池清作さんは、「この平和な社会を守ってゆく責務を私たちは決して忘れてはならない」と決意を述べました。



しょうゆの科学

8月23日(金)、東洋大学板倉キャンパスで正田醤油(株)発酵研究所の笠原貢さんを講師に迎え、地域連携サイエンスカフェが開催されました。サイエンスカフェは板倉町、館林市、東洋大学の共催で行われ、私たちに身近な科学を分かりやすく、コーヒーやお菓子を楽しみながらの気軽な雰囲気で行われています。今回はしょうゆの味の秘密や地域での違いなどを約50人のかたが学びました。



練習の成果を

9月21日(土)、町内各小学校で運動会が行われました。

今年の運動会は4つの小学校で行われる最後の運動会です。1年生から6年生まで、夏の暑い日にたくさん練習してきた成果を発揮してすべての種目に一生懸命取り組みました。

また、運動会にあわせて、「敬老の集い」が行われました。各小学校とも6年生代表が歓迎の言葉を述べ、1年生代表が当日会場に会場された中の最高齢のかたに記念の花束を贈りました。



北小学校での敬老の集い



南小学校



北小学校



東小学校



西小学校

広報いたくら 10 スケジュール

○板倉町役場(町) 82-1111
 ○保健センター(保) 82-3757
 ○海洋センター(海) 82-0858
 ○福祉センター(福) 82-3900
 ○児童館(児) 82-2270
 ○環境下水道係 82-6132

日 Sun	月 Mon	火 Tue	水 Wed	木 Thu	金 Fri	土 Sat
		1 3区~8区 ◆こあら学級(保) ◆おたのしみ広場(プチ運動会)(児) ◆防災ラジオ定期放送 ◆県民交通安全日	2 窓口延長 1,2区、9~15区 3区~8区 ●ストレス・こころの相談(館保) ◆ハビマタセミナー②(保)	3 1,2区、9~15区 ◆えいごであそぼう(児)	4 3区~8区	5 ◆チャレンジ広場(光る!泥だんごの色あそび)(児)
6 ◆狂犬病予防注射(町)	7 1,2区、9~15区 ◆水道料金口座振替日(3区~9区、10区の一部) ◆おはなし会(児)	8 3区~8区 ●人権相談(南公) ●行政相談(南公) ●法律相談(中公) ◆おたのしみ広場(ハロウィン)(児)	9 窓口延長 3区~8区 1,2区、9~15区 ●ばおばお(保) ◆ベビーマッサージ(児)	10 1,2区、9~15区 ◆えいごであそぼう(児)	11 3区~8区	12 ◆チャレンジ広場(ピザつくり)(児)
13 ◆第55回板倉町民体育祭(板倉中学校校庭)	14 体育の日 1,2区、9~15区	15 3区~8区 ◆0歳児童館(リトミック)(児) ◆自転車マナーアップデー	16 窓口延長 1,2区、9~15区 3区~8区 ●ストレス・こころの相談(館保) ◆県民防犯の日	17 1,2区、9~15区 ◆健診結果まるごと相談会(保) ◆えいごであそぼう(児)	18 3区~8区 ◆はなまる健康講座(北公) ◆1歳6か月児健診(保)	19
20 ◆第33回板倉町近県少年野球大会(1日目)(渡良瀬グラウンド) ◆第24回いたくら福祉まつり(福)	21 1,2区、9~15区 ●農地相談(町) ◆おはなし会(児)	22 即位礼正殿の儀 3区~8区	23 窓口延長 3区~8区 1,2区、9~15区 ●こころの健康相談(町) ●子育てこころの相談(館保) ●6か月児相談(保) ◆乳児健診(保) ◆ベビーマッサージ(児)	24 1,2区、9~15区 ◆えいごであそぼう(児)	25 3区~8区 ◆高齢者交通安全日	26 ◆第33回板倉町近県少年野球大会(2日目)(渡良瀬グラウンド)
27 ◆住民健診(保) ◆第33回板倉町近県少年野球大会(3日目)(渡良瀬グラウンド) ◆板倉サッカークラブ交流サッカー大会(渡良瀬グラウンド サッカー場) ◆第10回板倉町近県交流バドミントン秋季大会(板倉高校体育館)	28 1,2区、9~15区 ◆焼き芋会(児)	29 3区~8区 ◆筋骨アップ教室(南公) ◆おたのしみ広場(消防自動車をみよう)(児)	30 窓口延長 ◆1,2歳児童館(おやつつくり)(児)	31 1,2区、9~15区 ◆町県民税第3期 ◆国民健康保険税第4期 ◆介護保険料第4期 ◆後期高齢者医療保険料第4期 ◆えいごであそぼう(児)	11/1 3区~8区 ◆防災ラジオ定期放送 ◆県民交通安全日	2
3 文化の日 ◆第20回板倉町野球連合会杯争奪野球大会(1日目)(渡良瀬グラウンド)	4 振替休日 1,2区、9~15区	5 3区~8区 ◆水道料金口座振替日(1区、2区、10区の一部、11区~16区)	【定休日および休館日のお知らせ】※詳しくはお問い合わせください ○各公民館：月曜日および祝日(28日は開館) ○海洋センター：月曜日および祝日(28日は開館) ○わたらせ自然館：月・火曜日および祝日の翌日(28日は開館) ○文化財資料館：月曜日(28日は開館) ○福祉センター：月・日曜日および祝日(21日は休館) ○児童館：日曜日および祝日			

◎窓口延長は、毎週水曜日午後7時15分まで ◎その他、各イベント・催し物については、町ホームページのイベントカレンダーをご覧ください。

- 🗑️ 可燃ごみ収集日(生ごみを含む) 🗑️ 資源ごみ収集日(古紙類・小型家電・容器包装プラスチック・ペットボトル・プラスチック)
- 👉 かん・びん・危険物収集日

定例相談	
● 人権相談	午前10時~正午
● 行政相談	午前10時~正午
● 法律相談(要予約)	午後1時~4時
● 農地相談(要予約)	午後1時30分~4時
● 福祉センター相談情報	82-6138
● ボランティア何でも相談(毎週月~金)	午前9時~午後5時
● 保健センター相談・教室情報	問合せ 保健センター
● 子どもの相談(要予約)	82-3757
● 館林保健福祉事務所相談情報	問合せ 保健センター
● 子育てこころの相談(要予約)	午前9時~11時
● ストレス・こころの相談(要予約)	午後1時~3時
● 問合せ 館林保健福祉事務所	問合せ 82-3230
● 保健係	72-3230
● くらしの相談窓口	(休館日を除く毎日)
● 午前8時30分~午後5時	
● 中央公民館	82-1124
● 東部公民館	82-1124
● 南部公民館	82-1124
● 北部公民館	77-1118