

広報

ITAKURA TOWN PUBLIC RELATIONS

いたくら



今月の表紙

町内で羽を休めるコウノトリ

 マチイロ



広報紙をスマホに配信します

板倉町議会議員選挙

今回から供託金制度と選挙公営制度が導入されます

供託金制度とは

供託金 150,000円 供託物没収点 = (有効投票の総数 ÷ 議員定数) ÷ 10

供託金制度は、当選を争う意思のない人が売名などの理由で無責任に立候補することを防ぐものです。得票が供託物没収点に届かない場合、供託金は没収され、選挙運動の費用はすべて候補者が負担します。

選挙公営制度とは

選挙の立候補者数や投票率の減少は、近年全国的な課題となっています。このような背景を踏まえ、お金のかからない選挙のため、また、候補者間の選挙運動の機会均等を図るために選挙公営制度が導入されました。

板倉町議会議員選挙では、選挙運動用の自動車、ポスター、ビラに係る費用を、限度額の範囲内で公費負担されます。なお、町が公費負担をする候補者は、供託物没収点以上の得票を得た候補者に限られます。

選挙運動用自動車の使用		選挙運動用ビラの作成		選挙運動用ポスターの作成
契約の種別	限度額	選挙の区分	限度額	限度額
一般運送方式 (ハイヤー方式)	1日1台64,500円(法定単価) × 5日(選挙期間) = 322,500円	町村長選挙	1枚7.73円(法定単価) × 5,000枚(法定枚数) = 38,650円	① 1枚当たり作成単価の上限額 (541円31銭 × 75か所 + 316,250円) ÷ 75か所(ポスター掲示場数) = 4,758円
その他の契約 (個別契約方式)	①自動車の借入契約 1日1台16,100円(法定単価) × 5日(選挙期間) = 80,500円	町村議会議員選挙	1枚7.73円(法定単価) × 1,600枚(法定枚数) = 12,368円	② 4,758円 × 83枚(ポスター掲示場数75か所 × 1.1) = 394,914円
	②燃料供給契約 1日7,700円(法定単価) × 5日(選挙期間) = 38,500円			
	③運転手の雇用契約 1日1人12,500円(法定単価) × 5日 = 62,500円			



統一地方選挙

公職選挙法の特例法により、統一地方選挙の日程が決定しました。

群馬県議会議員選挙 投票日 4月9日(日)

板倉町議会議員選挙 投票日 4月23日(日)

町議会議員選挙 立候補予定者説明会を開催します

令和5年4月30日任期満了に伴う板倉町議会議員選挙執行にあたり、立候補予定者説明会を開催します。立候補に関する各種説明のほか、立候補に必要な書類を配布しますので、立候補を予定しているかたはご出席ください。(事前申込み不要。代理出席可)

日時 3月20日(月) 午後2時

場所 町役場3階大会議室

参加人数 立候補予定者ごとに3人以内

問合せ 板倉町選挙管理委員会 (行政庶務係) ☎ 82-6122

立候補の要件は日本国民で満25歳以上、3か月以上板倉町民であること

あなたの立候補をお待ちしています

板倉町議会議員選挙

板倉町議会議員の現在の状況

年齢構成 (令和5年2月1日)	所属	議員歴	男女	4年間(15回の議会) の一般質問回数
～59歳	無所属	11人	男 11人	15回
60歳～69歳	公明党	1人	女 1人	10～14回
70歳～79歳				5～9回
80歳～				1～4回
				0回

隣接する館林市で昨年9月に行われた市議会議員選挙では、定数18議席に対して23人もの立候補がありました。

結果は、当選者の50%を新人が占め、女性は改選前の2人から6人に議席を増やしました。

※若い世代の声を反映するためにも、多くのかたの立候補が望まれています。板倉町議会では、高齢化と女性議員が少ないことで偏りが心配されます。

近隣市町議会議員の平均年齢 (令和4年7月1日)

板倉町	館林市	明和町	千代田町	大泉町	邑楽町
68.8歳	60.5歳	65.1歳	56.0歳	60.1歳	70.8歳

●町政のしくみ

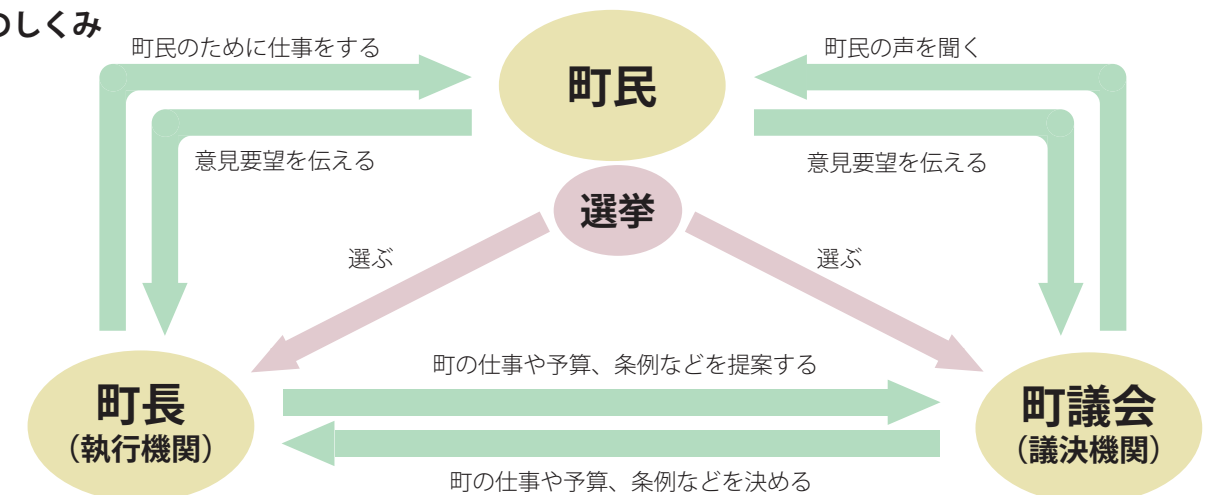

町議会は、町長の提案した予算や条例を審議する議決機関であり、町民の声を町政に届ける大切な機関です。町長を代表とする執行機関と、議決機関である議会は、それぞれ独立しており、対等な立場でよりよいまちづくりを進めています。

町議会議員定数	任期	議員報酬 (月額)				
		議長	副議長	常任委員長 議会運営委員長	常任副委員長 議会運営副委員長	議員
12人	4年	323,000円	245,000円	227,000円	223,000円	222,000円

※月額の報酬のほか、年2回、期末手当が支給されます。

※介護、出産などにより議会を欠席することができます。

次の要件に該当する場合、被選挙権は失われます

- ・禁錮以上の刑に処せられその執行を終るまでの者
- ・禁錮以上の刑に処せられその執行を受けることがなくなるまでの者 (刑の執行猶予中の者を除く)
- ・公職にある間に犯した収賄罪により刑に処せられ、実刑期間経過後5年間 (被選挙権は10年間) を経過しない者。または刑の執行猶予中の者
- ・選挙に関する犯罪で禁錮以上の刑に処せられ、その刑の執行猶予中の者
- ・公職選挙法等に定める選挙に関する犯罪により、選挙権、被選挙権が停止されている者
- ・政治資金規正法に定める犯罪により選挙権、被選挙権が停止されている者

町議会議員の活動

- ▶ 議会定例会 3月、6月、9月、12月
- ▶ 全員協議会 毎月
- ▶ 議員研修会 随時
- ▶ 町イベントなどへの出席
- ▶ 町民の多様な意見を把握し町政に反映するための個別に地域で行う議員活動

スタート

あなたに必要な申告を、 フローチャートで確認してみましょう

- ・記事とチャートにある年齢は、令和5年1月1日現在です
- ・納めすぎた所得税の還付を受ける場合は、フローチャートにかかわらず確定申告が必要です

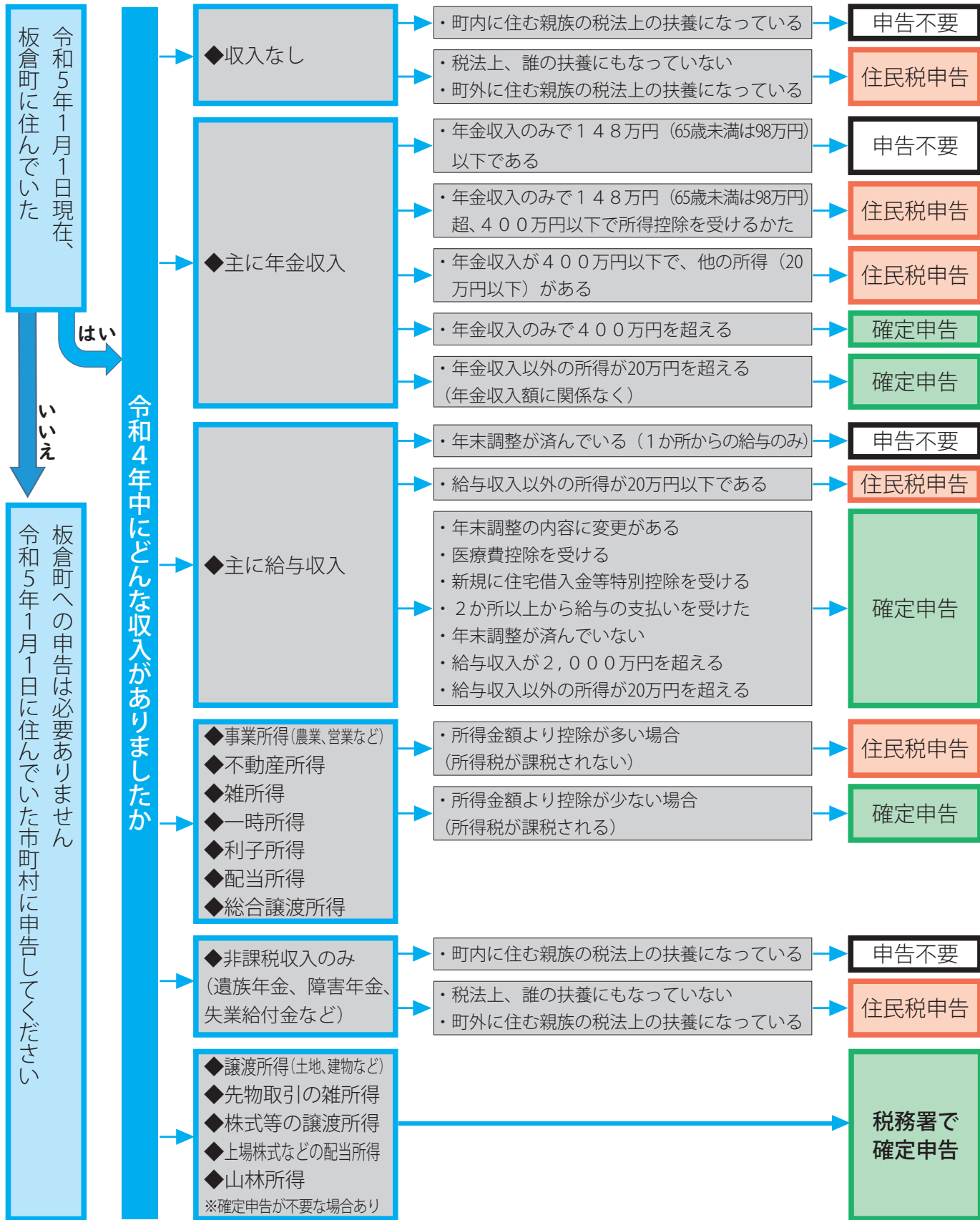

税の申告

所得税・町県民税の申告はお早めに

申告相談を実施します

2月16日(木) ~ 3月15日(水)

(土・日、祝日は除く)

受付時間 午前9時~午後4時 場所 役場3階大会議室

<上記の期間中でご都合の良い日にお越しください>

期限内に申告をしましょう

所得税・町県民税(住民税)の申告は、町県民税だけでなく、国民健康保険税、後期高齢者医療保険料、介護保険料などの算出基礎となります。本人がこれらの保険に加入していても、同じ世帯に加入しているかたがいる場合には、申告の内容によって保険料などの軽減措置が受けられる場合があります。忘れずに申告をしましょう。

申告が必要なかた

令和5年1月1日現在、板倉町に住んでいたかたで、次のいずれかに該当するかた

- 事業、農業、不動産、配当などの所得があるかた
- 給与収入が2千万円を超えるかた
- 給与収入・年金収入以外に所得があるかた
- 令和4年中に退職して、年末調整をしていないかた
- 23~66歳で、無収入のかた(町内在住者の扶養に入っている場合は除きます)
- 医療費控除や生命保険料控除などを申告して、所得税の還付を受けたいかた

町での申告が不要なかた

税務署で所得税の確定申告

をするかた(e-Taxでの電子申告を含みます)

- 収入が給与のみで年末調整が済んでおり、給与の源泉徴収票に記載された以外の控除が無く、勤務先が給与支払報告書を町へ提出しているかた
- 収入が公的年金のみで、年金の源泉徴収票に記載された扶養・社会保険料以外の控除が無いかた

申告に必要なもの

- ① 収入が確認できる書類
※給与・年金等の源泉徴収票、農業・営業等の収支内訳書
- ② マイナンバーカード(カードをお持ちでないかたは、マイナンバーが確認できる書類と、本人確認書類)
- ③ 扶養しているかたのマイナンバーが確認できる書類
- ④ 医療費控除の明細書(明細)

申告をするかたは、申告会場にある整理券をお取りください。整理券には、入場時間が記載されています。新型コロナウイルス感染症対策のため、申告会場には時間枠を区切って入場していただきます。入場時間になったら申告会場にお越しください。なお、予定時間がずれることもあり、ご理解をお願いいたします。

書には、領収書1枚ごとではなく、医療を受けたかた別、さらに病院または薬局別に記載してください)

- ⑤ 生命保険料・地震保険料の支払証明書
- ⑥ 身体障害者手帳・療育手帳など
- ⑦ 還付となるかたは、申告者本人の預金口座がわかるもの
- ⑧ 確定申告をするかたのみ、利用者識別番号(番号が記載された税務署からの通知書やほか)

※利用者識別番号は、e-Taxを利用するために必要な16桁の番号で、本人を識別するためのものです。取得者には、税務署から通知書やほかきが郵送されていますので、申告会場にご持参ください。

問合せ 住民税係
82-6127

毎年2月4日は風しんの日です

風しんは、感染者の咳やくしゃみ、会話などで飛び散る飛沫で感染します。発熱、発疹、首や耳の後ろのリンパ節が腫れて数日で治りますが、成人では、高熱や発疹の長期化など重症化の可能性があります。妊娠初期に風しんに感染すると、赤ちゃんが先天性心疾患・白内障・難聴をもって生まれてくる可能性が高くなります。

【今なら抗体検査・予防接種できます】

昭和37年4月2日から昭和54年4月1日までに生まれた男性は、過去に公的に予防接種が行われていないため、自分が風しんにかかり、家族や周囲の人にあげてしまう可能性があります。

令和7年3月まで無料で抗体検査・予防接種を実施することができますので、希望するかたは保健センターへご連絡ください。(現在配布してあるクーポンは、令和5年3月以降使えません)

問合せ 保健センター ☎82-3757

令和4年1月1日～12月31日の間に締結(設定)された農地の賃貸借における賃借料水準(10a当たり)をお知らせします。



平均額から±70%を超えるデータは、特殊なケースとして除いてあります。



農地の賃借料情報
昨年の平均額をお知らせします

- 平均額 9,800円
 - 最高額 15,000円
 - 最低額 3,800円
 - 集計データ数 858件
- ※金額は算出結果を切り捨てし、100円単位としています。

問合せ 農業振興係 ☎82-6137

- 自動音声案内
☎0282-6210915
- ホームページアドレス
<https://waterose.or.jp>
- ホームページおよび自動音声案内で確認できます。
- ホームページアドレス



渡良瀬遊水地のヨシ焼き ～当日は洗濯物などに注意～

ヨシ焼きは、ヨシに寄生する害虫の駆除、野火による周辺家屋への類焼防止、貴重な湿地環境の保全を目的として実施されています。

風向きや上昇気流により、灰や煙が広範囲にわたり飛散し、洗濯物への付着、庭や屋根への降灰などの可能性があります。また、ヨシ焼き前日の午後5時から、ゴルフ場を除く渡良瀬遊水地全域(上空も含む)が関係者以外立入禁止となります。

日時 3月4日(土) 午前8時30分

範囲 渡良瀬遊水地全域

主催 渡良瀬遊水地ヨシ焼き連絡会

※雨天や強風、下草が湿っている場合は、予備日に順延になります。

第1予備日 3月5日(日)

第2予備日 3月11日(土)

第3予備日 3月12日(日)

※ヨシ焼きの実施状況(中止・延期を含む)の情報は、(一財)渡良瀬遊水地アクリメーション振興財団のホームページおよび自動音声案内で確認できます。

【入札結果】 予定価格が250万円(税込み)を超えるものを掲載。全ての入札結果および詳細は町ホームページに掲載しています。 問合せ 財政係 ☎82-6126

執行日	件名	場所	予定価格(税抜) 設計金額(税抜)	最低制限価格 (税抜)	落札金額 (税抜)	落札率	落札者
12月23日(金)	令和4年度 農地耕作条件改善事業 飯野北部地区簡易ほ場整備工事	飯野地内	700万円	490万円	685万円	97.9%	㈲坂田建設
12月23日(金)	令和4年度 板倉町防災備蓄食料品等購入	旧北小学校ほか	263万円	なし	237万円	90.1%	星野総合商事(株)
12月23日(金)	板倉町西岡地区及び海老瀬地区緊急避難場所用備蓄品購入	西岡地区防災備蓄倉庫ほか	655万円	なし	578万円	88.2%	星野総合商事(株)

1月1日付けで、山口秀雄さんが、人権擁護委員として法務大臣から委嘱されました。人権擁護委員は、地域の中で人権思想を広め、人権侵害



山口秀雄さん



人権擁護委員
山口さんが委嘱されました

が起さないように見守る役割を担っています。町では、人権相談所を開設してまいります。お気軽にご相談ください。予約不要、相談は無料で、秘密は厳守します。

相談日 偶数月第2火曜日

場所 各地区公民館を巡回

問合せ 戸籍年金係 ☎82-6131

農業委員会委員の任期満了により、農業委員、農地利用最適化推進委員を募集します。農業に精通するかたなら、自薦、他薦を問わず応募できます。

定数など

▼農業委員 10人

農業委員候補者は評価委員会による審査後、議会の同意を得て町長が任命します。

主な業務内容

法令業務(農地法の許認可など)、農地集積、遊休農地対策、和解の仲介

▼農地利用最適化推進委員 12人

農地利用最適化推進委員は農業委員会長が委嘱します。

主な業務内容

担当区域での現場活動、農地集積、遊休農地対策

任期 令和5年7月20日～令和8年7月19日(3年間)

募集期間

2月1日(水)～3月17日(金)

問合せ 農業委員会事務局(産業振興課) ☎82-6137



農業委員会委員
農業委員、農地利用最適化推進委員を募集

福祉医療制度の対象範囲拡大
高校生に相当する世代の医療費無料化を拡大します

町では、4月1日から高校生に相当する世代の医療費助成を、入院費に加え通院費まで拡大します。対象者には、福祉医療費受給資格者証(ピンク色のカード)を3月下旬に郵送します。

申請が必要なかた

平成17年4月2日～平成19年4月1日生まれ(現在高校1・2年生に相当する世代)のかた

申請書類を郵送しますので、2月22日(水)までに窓口へ申請してください。

申請が不要なかた

平成19年4月2日～平成20年4月1日生まれ(現在中学3年生)のかた

申請手続きは不要です。現在使用している受給資格者証は3月31日までとなりますので、4月1日以降は新しい受給資格者証を使用してください。

※既にひとり親家庭で受給資格者証をお持ちのかたは申請手続きは不要ですが、有効期限が3月31日の場合は、別に申請通知を郵送しますので窓口で手続きをお願いします。

問合せ 保険医療係 ☎82-6136

大河ドラマ
「どうする家康」
ミニ巡回展

NHK前橋放送局では、開局90周年を記念して、大河ドラマ「どうする家康」関連イベント「ミニ巡回展」を実施します。

ミニ巡回展では、徳川家康役の松本潤さんをはじめ出演者6人の等身大パネルや番組関連ポスターなどを展示します。

期間 2月14日(火)～16日(木)

場所 板倉町役場1階

主催 NHK前橋放送局 等身大パネル

松本潤(徳川家康)

岡田准一(織田信長)

有村架純(瀨名)

ムロツヨシ(豊臣秀吉)

杉野遥亮(榊原康政)

北川景子(お市の方)

ほかの開催予定などはホームページでご確認ください。

問合せ NHK前橋放送局 ☎027-1251-1711

URL <https://www.nhk.or.jp/meboshi/taigocampain/>

**Jアラート
情報伝達試験**

防災ラジオでも配信されます

2月15日(水) 午前11時

地震、津波、武力攻撃などの発生時に備えた、全国瞬時警報システム(Jアラート)の試験放送が、防災ラジオなどを通じて行われます。

問合せ 安全安心係

☎82-6123



腎臓または小腸の機能に障害のあるかたが、人工透析または中心静脈栄養法・経腸栄養法の医療を受けるために医療機関へ通院した場合の交通費の一部を補助します。

対象者 次の条件全てに該当しているかた

- 町内に居住し、住民登録されているかた
- 腎臓機能障害または小腸機能障害の身体障害者手帳の交付を受けているかた
- 医療機関に通院し、人工透析療法または中心静脈栄養法・経腸栄養法を受けているかた(入院の期間は対象外)
- 他の法令により、通院交通費の給付を受けていないかた

令和4年度分の町民税が非課税のかた

申請期限 2月28日(火)

申請に必要なもの

- ①身体障害者手帳
- ②対象者名義の通帳
- ③認め印

※昨年度、腎臓機能障害者等通院交通費補助金交付決定を受けたかたについては、申請書を送付します。

そのほかのかたについては、福祉課にて申請書を受け取り、医療機関で証明を受けた後、申請してください。

問合せ 社会福祉係
☎82-6133



腎臓機能障害者等通院交通費補助
通院交通費の一部を支給します

■5歳以上

2月に実施する集団接種は、下表のとおりです。希望者は、板倉町ワクチン専用ダイヤルまたはLINEアプリ「群馬県デジタル窓口」からご予約ください。(12歳以上のかたは、医療機関における個別接種や、群馬県の実施する接種会場での接種も選択できます)

対象者	日時	場所	ワクチン
12歳以上	2月18日(土) 午後3時	保健センター	ファイザー (BA.4/5) 武田社 (ノババックス)
5~11歳	2月22日(水) 午後1時30分	保健センター	ファイザー社 (5~11歳用)

■6か月~4歳まで

希望者は、2月17日(金)までに保健センターへご連絡ください。1回目と2回目セットでの予約となります。

	1回目	2回目	時間	場所
日程1	2月27日(月)	3月20日(月)	午後2時30分	公立館林厚生病院
日程2	3月6日(月)	3月27日(月)	午後2時30分	公立館林厚生病院

板倉町ワクチン専用ダイヤル ☎0276-55-8270

板倉町保健センター ☎0276-82-3757



特定疾患見舞金
特定疾患見舞金を支給します

指定難病の患者および小児慢性特定疾病にかかっている児童の保護者に見舞金を支給します。

対象 町内に居住し、住民登録のあるかたで次のいずれかに該当するかた

- 特定医療費(指定難病)受給者証をお持ちのかた
- 小児慢性特定医療費医療受給者証をお持ちのかた

給者証を持つ児童の保護者支給額 月額3,000円

申請期限 2月28日(火)

申請に必要なもの

- 特定医療費(指定難病)受給者証または小児慢性特定医療費医療受給者証、対象者名義の通帳、認め印

申込み・問合せ 社会福祉係
☎82-6133



福祉タクシー利用料金助成券
福祉タクシー料金の助成券を交付します

対象者 次のいずれかに該当する在宅のかた

- ①身体障害者手帳1・2級の交付を受けているかた
- ②療育手帳の交付を受けているかた
- ③精神障害者保健福祉手帳の交付を受けているかた
- ※①~③に該当しても自動車税または軽自動車税の減免を受けている場合は対象外
- ④70歳以上の高齢者のみ世帯
- ※隣接した敷地を含む同一敷地内に家族が住んでいる場合、

二世帯住宅の場合は対象外

- ⑤母子・父子家庭世帯(18歳未満の児童のいる世帯に限る)
- ※④、⑤に該当しても四輪自動車所有し、かつ、運転できるかたがいる世帯は対象外

交付枚数 1世帯につき48枚(1枚500円)

※年度途中の場合は、申請された月に応じた枚数

申込み 介護高齢係または地区の民生委員に申請

問合せ 介護高齢係
☎82-6133



大人用おむつ
紙おむつ券を支給します

在宅介護の負担軽減のため、紙おむつ券を支給します。

対象者 在宅(入院中は除く)で暮らし、紙おむつなどを必要とするかた

- ①介護認定の有無にかかわらず、65歳以上の在宅高齢者で紙おむつなどが必要なかた
- ②身体障害者手帳1・2級、療育手帳A判定もしくは精神障害者保健福祉手帳1級の交付を受けており、町民税非課税世帯に属するかた
- ※他制度により紙おむつの給付を受けているかたは対象外
- ※尿取りパッド、リハビリパンツの購入にも使用できます。

申込み 介護高齢係またはお住まいの地区の民生委員に申請してください。

問合せ 介護高齢係
☎82-6133



歳末たすけあい運動
心温まる寄附をありがとうございました

歳末たすけあい運動の実施にあたり、地域の皆さまからの一般募金をはじめ、たくさんのかたから心温まるご寄附をいただき、誠にありがとうございました。

該当するかたへ、下記のとおり配分することができましたので、ご報告いたします。

問合せ 社会福祉係
☎82-6133

☎82-13900
社会福祉協議会総務係

単位：円

収入		支出	
一般募金	1,644,850	配分金	1,321,000
篤志募金	68,276	配分品	324,400
町支出金	300,000	諸経費	96,665
繰越金等	354,663	合計	1,742,065
合計	2,367,789		

差額残金625,724円(次年度へ繰越)

【広告】

水道の手続き、水道の漏水や濁り、工事の申込み、各種証明など水道に関する問合せは

群馬東部水道企業団館林支所

☎0276-80-3201

※休日・夜間の場合は、自動音声ガイダンスに切り替わります。切り替わるまで電話を切らず、アナウンスに従って用件をお伝えください。

○板倉営業所(役場窓口内)は、水道料金の支払い、口座振替申込み、給水開始・休止の手続きができます。

冬の省エネルギー

- 冬の室温は20℃を目安にね!
- 見てないテレビや照明はOFF!
- 冬の冷蔵庫の温度設定は「中・弱」!

関東電気保安協会 <https://www.kdh.or.jp/>

ひとりで悩まずご相談ください~人権相談~

窓口相談を希望のかた(予約制) ☎82-61331(戸籍年金係)

秘密は厳守します。

電話相談を希望のかた

みんなの人権110番
0570-003-110

子どもの人権110番(通話料無料)
0120-007-110

女性の人権110番
0570-070-810

(平日午前8時30分~午後5時15分)

有料広告掲載欄

出産・子育て応援交付金を支給します

国が創設した「出産・子育て応援交付金」を活用し、令和4年4月1日以降に出産されたかた、妊娠届を出されたかたに、経済的支援として「出産・子育て応援金」の支給を行います。

対象となるかたに、順次郵便で通知を発送しますので、詳細をご確認ください。

支給額

○出産応援金(妊婦への支援) 妊婦1人につき
50,000円

○子育て応援金(出産後の支援) 子ども1人につき
50,000円

問合せ 保健センター
☎82-3757

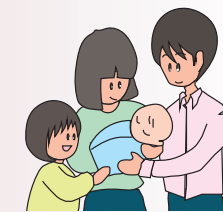

健康

健康の鉄人教室 冬の音楽療法教室

♥♥健康エンジョイポイント♥♥

歌唱や楽器の演奏を行います。音楽を楽しみ、体を動かすことで心身ともにリフレッシュしましょう。

日時 3月1日(水) 午後1時30分～3時
場所 中央公民館3階大ホール
講師 ドレミ(株) 猪之良音楽療法士
募集人数 20人(定員になり次第締め切り)

くらし

録音機能付き電話で 特殊詐欺を撃退

自動応答、録音機能を備えた電話機などの購入に対して補助金を交付します。
対象 世帯全員が町税などの滞納がなく、町内に住民登録があり実際に居住している65歳以上のかた

受付開始日 2月15日(水) 午前8時30分
申込み 介護高齢係
☎82-6135

渡良瀬遊水地 ボランティアガイド募集

渡良瀬遊水地への来訪者に、「治水・利水」「自然」「歴史」「レジャー・スポーツ」など、遊水地の役割や魅力を伝えるボランティアガイドを募集します。
募集人数 20人(先着順)
応募条件
○渡良瀬遊水地に関心があり、ボランティアとして、遊水地の魅力を積極的に来訪者へ伝えるガイド活動ができるかた。
○4月～12月までの間、毎回

第4土曜日に実施するガイド養成講座を受講することができると。 (養成講座修了には講座全体(全9回)の8割以上の参加が必要です)
○養成講座修了後、令和6年1月から「渡良瀬遊水地ガイドクラブ」へ入会し、遊水地や施設において年間を通じてガイド活動ができるかた。
参加費 無料(資料代などは実費負担)
募集期間 3月1日(水)～24日(金)
問合せ 栃木市渡良瀬遊水地課
☎0282-6211301

群馬県の最低賃金一覧(時間額)

群馬県最低賃金(地域別最低賃金)	895円	発行日 R4.10.8
特定最低賃金		発行日 R4.12.29
製鋼・鉄素形材製造業	976円	
一般機械器具製造業	965円	
電気機械器具製造業	965円	
輸送用機械器具製造業	965円	

群馬県内で適用される最低賃金はすべて改正されました。最低賃金は時間額で定められており、県内すべての労働者とその使用者に適用されます。

問合せ 群馬労働局労働基準部賃金室 ☎027-896-4737

ごみの出し方に注意

そのごみ、分ければ資源です

分別ルールが守られていないごみは、収集後の処理に支障が出るため、収集できません。このようなごみには、警告シールが貼られますので、出した人が持ち帰り、きちんと分別して出してください。

<事例>

びん、かん、ペットボトルが1つの袋で出されていました。

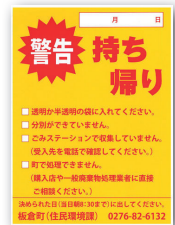

びん 中身を空にして、中身をすすいで、びんだけを袋に入れる
かん 中身を空にして、中身をすすいで、かんだけを袋に入れる
ペットボトル 中身を空にして、中身をすすいで、フタとラベルは「容器包装プラスチック」として出します。ペットボトルの本体は、収集日に緑色のネットに入れるか、各公民館で回収しています。

びん、かん、ペットボトルは、資源として再利用されますが、汚れているとリサイクルにコストがかかりすぎてしまいます。限りある資源を有効活用するため、きれいな状態で出すようご協力ください。

問合せ 環境下水道係 ☎82-6132

【広告】

有料広告掲載欄

【広告】

有料広告掲載欄

【広告】

有料広告掲載欄

【広告】

有料広告掲載欄

くらし

太陽光・蓄電池の導入を群馬県が支援します

補助対象事業の実施期間
令和4年4月1日以降に契約等を行い、令和5年2月28日までに事業完了するもの

補助対象者	太陽光発電設備		蓄電池
	右記以外	PPAまたはリースで蓄電池とセットで導入	
中小企業者など (FIT制度対象外)	4.0万円/kW	5.0万円/kW	6.3万円/kWh
(1者当たり上限1,000万円)			
個人(FIT制度対象)	5.0万円/世帯		10.0万円/世帯

池を導入し次に該当するかた購入の場合

中小企業者など、個人 PPAまたはリース契約の場合 PPA(※電気販売契約)またはリース契約事業者(共同申請者 中小企業者など、個人)

申請期限 2月10日(金) 午後5時
実績報告期限 2月28日(火)
提出方法
○県ホームページ内記載のオンライン申請フォーム
○郵送 〒371-0847

前橋市大友町3-24-1
ぐんま再エネ補助金事務局
問合せ ぐんま再エネ補助金事務局
050-6882-5751

たき火・野焼きによる火災に注意

県では、国が創設した「電力・ガス・食料品等価格高騰重点支援地方交付金」を活用し、エネルギー価格高騰の影響緩和と脱炭素化の取り組みを後押しするため、太陽光発電設備や蓄電池を導入する際の経費の一部を補助します。
対象者 県内の事業所または住宅に太陽光発電設備や蓄電池を導入し次に該当するかた購入の場合

建物への被害があった事案も発生しています。たき火による火災を防止するため、皆さんのご協力をお願いします。
問合せ 板倉消防署
82-1138



ポータブル変圧器などの取り扱いに注意
ポータブル変圧器
投げ込みヒーター
低圧進相コンデンサ

問合せ 板倉消防署
82-1138

第10回緑化講座 第5回日曜緑化講座

▼第10回緑化講座
日時 3月2日(木) 午前10時～正午
場所 群馬県緑化センター(邑楽町中野)

テーマ ブルーベリーの品種選びのポイントと育て方
募集人数 16人
受付開始 2月20日(月) 午前8時30分(電話による申込み、先着順。定員になり次第締め切り)
費用 無料

▼第5回日曜緑化講座
日時 3月12日(日) 午前10時～正午
場所 群馬県緑化センター(邑楽町中野)

テーマ いま知っておきたい庭木のせんだの仕方
募集人数 16人
受付開始 2月27日(月) 午前8時30分(電話による申込み、先着順。定員になり次第締め切り)
費用 無料

問合せ 群馬県緑化センター
0282-212172

関東どまんなかサミット情報

野木町(栃木県)
野木町煉瓦窯見学のご案内
国指定重要文化財である野木町煉瓦窯を見学し、明治の薫りを感じてみませんか?
時間 午前9時～午後5時(野木ホフマン館の開館日) ※新型コロナウィルスの影響により、解説付き見学ツアーは休止している場合があります。
料金 中学生以下は無料、高校生以上は100円(団体料金あり)
問合せ 野木ホフマン館
0280-1316667

栃木市(栃木県)

井蔵の街とちぎ検定
日時 2月1日(水)～28日(火)
受験方法 栃木市ホームページのプロモーションサイトから解答。または、問題・解答用紙をホームページからダウンロードするか、栃木市広報課などから入手し、解答用紙を郵送(栃木市役所広報課シテイクプロモーション係宛)または直接提出。
結果発表 3月中旬に点数と解説をメールで送付。合格者には、合格証も送付し、抽選で景品を贈呈。
30問中25問以上正解で合格。
問合せ 栃木市広報課
0282-212172

小山市(栃木県)

認知症を知る講演会
認知症についての現状、地域で認知症の人とともに暮らしていくためのアシストについて、取材映像の実例を見ながら対談を行います。
登壇者 永島徹(NPO風の詩理理事長)、荻野篤(NHKエンタープライズ取材ディレクター)
日時 3月4日(土) 午前2時～3時40分(開場午後1時30分)
場所 小山市文化センター
定員 200人 ※費用無料
申込み 2月28日(火)までに、小山市高齢生きが課へ電話連絡
問合せ 小山市高齢生きが課
0285-1219853

加須市(埼玉県)

令和4年度 斎藤与里展
加須の偉人で、日本の近代美術を代表する画家「斎藤与里」。令和4年度に修復が完了した「バラ(二)」、「梅林」、「漁湾秋色」など、選りすぐりの作品を展示します。
日時 3月2日(木)～6日(月) 午前9時～午後4時30分(6日は午後3時まで) ※入場無料
場所 パストラルかぞ 展示室
問合せ 加須市役所生涯学習課
0480-6211223



古河市(茨城県)

古河まぐらがの里・花桃ウオーク
日時 3月25日(土) 午前7時30分
費用 板倉町に在住のかたは、1,000円。※中学生以下、障害者手帳所持者は無料。
コース ①21km(渡良瀬遊水地コース)、②8km(歴史と美術館コース)
申込み 2月28日(火)までに、エイブルスポーツ交流センター、イーエスはなもも体育館 三和健康ふれあいスポーツセンター
いずれかの窓口で申込み
問合せ 古河市スポーツ振興課
0280-12215111

くらしの情報

●●いたくらお知らせメール●●



スマートフォン・パソコン用 二次元コード
携帯電話用 二次元コード
携帯電話やパソコンのメール機能を利用した防犯・防災・緊急・町の情報配信を行っています。登録は、町ホームページまたは、二次元コードから可能です。

●●●●●まちの動き●●●●●

人口 13,880人(-21)
うち外国人 506人(-2)
男 6,967人(-7)
女 6,913人(-14)
世帯数 5,875戸(-4)
()内は前月比 令和5年1月1日現在

●●●●●今月の税金●●●●●

国民健康保険税(8期)
介護保険料(8期)
後期高齢者医療保険料(8期)

○納税は口座振替が便利です
○納付書のかたはコンビニ、PayPay、LINEPayでも納められます
問合せ 収税係
82-6129

●●●●●事故と犯罪の発生状況●●●●●

12月1日～12月31日

	累計	前年比
人身事故	4件 (35件)	-4
物件事故	10件 (206件)	+52
侵入窃盗	2件 (29件)	+13
乗物盗難	1件 (9件)	-1
詐欺	0件 (1件)	+1
住居侵入	0件 (7件)	+2
その他の事件	2件 (48件)	+6

※()内は令和4年1月からの累計

○町ホームページ
https://www.town.itakura.gunma.jp/

インフォメーション

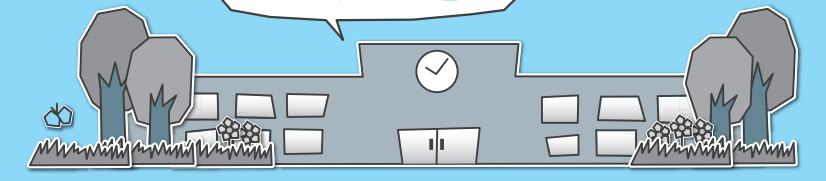

各教室へ参加を希望されるかたは各施設までお電話でお申し込みください。

各施設お問合せ先

- 中央公民館 ☎82-2435 海洋センター ☎82-0858
- 東部公民館 ☎82-1241 わたらせ自然館 ☎82-1935
- 南部公民館 ☎82-1424 文化財資料館 ☎91-4018
- 北部公民館 ☎77-1855

受講生募集

中央公民館
伝統芸能親子教室

日時 2月18日(土)・25日(土)・3月5日(日)・12日(日)(全4回) 午後1時30分～2時30分
内容 町の無形民俗文化財である「里神楽」を体験します。
対象 小学生と保護者5組
参加費 無料
受付期間 2月8日(水)～16日(木)

中央公民館
親子キャンプ飯教室

日時 2月19日(日) 午前9時～正午
内容 キャンプの醍醐味である「飯ごう炊さん」を町青少年ボランティアと一緒に体験します。
※雨天の場合は、屋内でレクリエーションをします。
対象 小学生と保護者6組
参加費 無料
持参品 持ち帰り用の容器
服装 暖かく、汚れてもよい服装
場所 天神池公園バーベキュー場
受付期間 2月8日(水)～16日(木)

中央公民館
寄せ植え教室

日時 3月8日(水) 午前10時～11時30分
内容 季節の植物で寄せ植えをします。
対象 成人10人
材料費 2,000円
受付期間 2月8日(水)～22日(水)



東部公民館
音と絵本で遊ぶ教室

日時 2月24日(金)・3月3日(金)(全2回) 午前10時30分～11時30分
内容 絵本の読み聞かせや体を使って音遊びをし、表現・感性を育てます。
対象 0歳～3歳までの親子6組

参加費 無料
受付期間 2月7日(火)～19日(日)

東部公民館
書道教室(下期)

日時 3月9日(木)・16日(木)・23日(木)(全3回) 午後1時30分～3時30分
内容 小筆でかな文字を基礎から学びます。
対象 成人10人
材料費 300円(半紙代)
持参品 書道道具一式
※お持ちでないかたにはお貸しします。
受付期間 2月8日(水)～28日(水)

南部公民館
つまみ細工教室

日時 3月2日(木)・9日(木)(全2回) 午後1時30分～3時30分
内容 鯉のぼりのフォトフレームを作ります。



※針と糸は使いません。
対象 成人10人
材料費 2,000円
持参品 ぬれタオル
受付期間 2月7日(火)～19日(日)

南部公民館
絵手紙教室

日時 3月3日(金)・10日(金)(全2回) 午前10時～正午
内容 季節の青果や草花を描きます。
対象 成人10人
参加費 200円
持参品 なし
受付期間 2月10日(金)～21日(火)



南部公民館
パン作り教室

日時 3月5日(日)・12日(日)(全2回) 午前9時30分～11時30分
内容 手ごねでパンを作ります。

南部公民館
大人のケーキ作り教室

日時 3月9日(木) 午後1時30分～3時30分
内容 本格的なケーキ(シヤルロット)作りを学びます。
対象 成人8人
材料費 2,000円
持参品 エプロン・三角巾・手拭きタオル
受付期間 2月8日(水)～22日(水)



北部公民館
アロマオイル教室

日時 2月25日(土) 午前10時～11時30分
内容 アロマスプレー・リッ

プ・クリームから選択して作ります。
対象 成人10人
材料費 500円
受付期間 2月8日(水)～18日(土)

北部公民館
茶道教室

日時 3月4日(土) 午後2時～3時
内容 茶道を初歩から学びます。
対象 成人10人
参加費 300円
持参品 白い靴下
受付期間 2月8日(水)～18日(土)

イベント

中央公民館
北保育園児作品展

期間 2月2日(木)～28日(火)
時間 午前9時～午後5時
※最終日は午後3時まで
内容 北保育園の園児が制作した作品を展示します。
場所 中央公民館2階ロビー

中央公民館
絵本読み聞かせ

日時 2月18日(土) 午前10時30分～11時30分
内容 読み聞かせボランティア



わたらせ自然館
葦の会絵画展

期間 3月2日(木)～12日(日)
休館日 3月6日(月)・7日(火)
時間 午前9時～午後4時30分
※最終日は午後3時まで
内容 会員の皆さんが描いた感性豊かな作品を展示します。
入場料 無料



アである「たんぼおはなし会」が、絵本や紙芝居などの読み聞かせを行い、手軽に作れる簡単な工作を行います。
対象 幼児・小学校低学年の親子5組
受付期間 2月8日(水)～17日(金)

板倉町青少年ボランティアを募集しています

板倉町青少年ボランティアは、青少年活動に関するボランティア団体です。現在、中学生～大学生の会員を募集しています。
主な活動として、小学生を対象としたレクリエーションや野外体験活動などにリーダーとして参加しています。
小学5年生の子ども会も自然体験スクールへ行つた時、登山やキャンプファイヤーと一緒にした「お兄さん」「お姉さん」がいたのを覚えていませんか？それが私たちです。
そのほかにも公民館祭りや子ども会のかかる大会など、町内の行事に幅広く参加しています。
子どもと接することが好きなた、アウトドアが好きなた、楽しいメンバーと一緒に盛り上げたいかたなど、学年や



学校の枠を越えた仲間にごび加わってみませんか。興味があれば、未経験でも大丈夫です！ぜひ参加してください。友人を誘っての参加も大歓迎です。
体験入会も可能ですので、少しでも気になるかたは、お気軽にお問い合わせください。お待ちしています。
問合せ 生涯学習係 (中央公民館)

新型コロナウイルス感染症の影響により、変更または中止になる場合があります。あわせて当面の間、公民館等の主催事業における募集対象は「町内(在住・在勤)のかた」とさせていただきます。ご自宅検温、マスク着用のうえで参加ください。

板倉保育園人形劇鑑賞 人形劇を楽しむ

1月13日(金)、板倉保育園で、やまねこ座による人形劇が上演されました。
園児たちは、ブレイメンの音楽隊など2つの演目を元気いっぱいの笑顔で楽しみました。

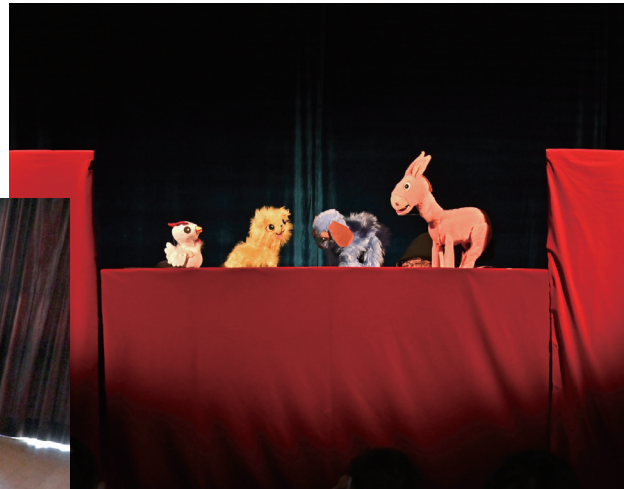

令和4年度二十歳のつどい 決意を新たに

1月8日(日)、板倉中学校体育館を会場に、「二十歳のつどい」が挙行されました。これまで成人式として行われてきましたが、成人年齢の引き下げに伴い、初めて二十歳のつどいとして開催されました。
参加した皆さんは、式が終わってからも、長い時間旧交を温めていました。



タイムカプセル きむらみさき 木村美咲さん まつもとかずき 松本一輝さん

館林警察署感謝状贈呈式 警察行政に貢献

1月16日(月)、館林警察署において、令和5年館林警察署感謝状贈呈式が執り行われました。
この表彰は、令和4年中の警察行政全般に貢献された個人および団体に対し贈られるもので、個人表彰2人、団体表彰2団体が感謝状を贈呈されました。



岡田久夫さん 小谷野泰一さん 富士食品工業 山幸日本語学校

文化財模擬火災訓練 大切な文化財を守れ

1月22日(日)、雷電神社で、文化財模擬火災訓練が実施されました。この訓練は、「文化財防火デー」に合わせて、国や県指定の重要文化財がある雷電神社で、もしもに備えて、消防車両の適切な配置や、関係機関の連携などが実践的に行われました。



二十歳の主張 あべおうが 阿部王雅さん



二十歳の主張 えだあやね 江田絢音さん

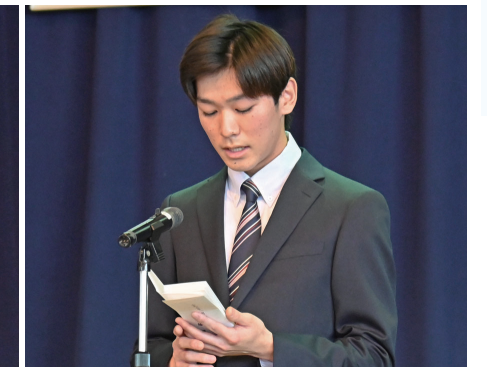

二十歳の誓い あんどうこうた 安藤晃太さん



広報いたくら 2

スケジュール

- 板倉町役場(町) 82-1111
- 保健センター(保) 82-3757
- 海洋センター(海) 82-0858
- 福祉センター(福) 82-3900
- 児童館(児) 82-2270
- 環境下水道係 82-6132

日 Sun	月 Mon	火 Tue	水 Wed	木 Thu	金 Fri	土 Sat
			1 窓口延長 1,2区、9~15区 3区~8区 ●ばおばお(保健センター) ◆県民交通安全日(毎月1日) ◆防災ラジオ定期放送	2 1,2区、9~15区 ●ストレス・こころの相談(館保) ◆おはなし会(児童館)	3 3区~8区	4 ◆チャレンジ広場(児童館)
5	6 1,2区、9~15区 ◆水道料金口座振替日(3~9区、10区の一部) ◆こあら学級(保健センター) ◆えいごであそぼう(児童館)	7 3区~8区	8 窓口延長 3区~8区 1,2区、9~15区 ●ふれあい相談会(館保) ◆3歳児健診(保健センター)	9 1,2区、9~15区 ◆おはなし会(児童館)	10 3区~8区 ◆1歳6か月児健診(保健センター) ◆2歳児健診(保健センター)	11 建国記念の日
12	13 1,2区、9~15区 ◆えいごであそぼう(児童館)	14 3区~8区 ●人権相談(東部公民館) ●行政相談(東部公民館) ●法律相談(役場) ◆おたのしみ広場(児童館)	15 窓口延長 1,2区、9~15区 3区~8区 ◆自転車マナーアップデート(毎月15日)	16 1,2区、9~15区 ◆県民防犯の日(毎月16日) ◆おはなし会(児童館)	17 3区~8区 ●ばおばお(保健センター)	18
19	20 1,2区、9~15区 ◆えいごであそぼう(児童館)	21 3区~8区 ◆子育て講習会(児童館)	22 窓口延長 3区~8区 1,2区、9~15区 ●行政相談(役場) ◆乳児健診(保健センター) ◆1歳児相談(保健センター) ◆0歳児児童館(児童館)	23 天皇誕生日 1,2区、9~15区 ●ストレス・こころの相談(館保) ◆おはなし会(児童館)	24 3区~8区	25 ◆高齢者交通安全日(毎月25日)
26	27 1,2区、9~15区 ●農地相談(役場) ◆えいごであそぼう(児童館)	28 3区~8区 ◆町税・保険料納期限 ◆赤ちゃんレストラン初期(保健センター) ◆1・2歳児児童館(児童館)	3/1 窓口延長 1,2区、9~15区 3区~8区 ◆県民交通安全日(毎月1日) ◆防災ラジオ定期放送	2 1,2区、9~15区 ●ストレス・こころの相談(館保) ◆おはなし会(児童館)	3 3区~8区	4
5	6 1,2区、9~15区 ◆水道料金口座振替日(1区、2区、10区の一部、11区~15区) ◆こあら学級(保健センター) ◆えいごであそぼう(児童館)	7 3区~8区	【定休日および休館日のお知らせ】※詳しくはお問い合わせください ○各公民館：月曜日および祝日 ○海洋センター：月曜日および祝日翌日 ○わたらせ自然館：月・火曜日および祝日の翌日 ○文化財資料館：月曜日 ○児童館：日曜日および祝日 ○福祉センター：土・日曜日および祝日			

◎窓口延長は、毎週水曜日午後7時15分まで ◎その他、各イベント・催し物については、町ホームページのイベントカレンダーをご覧ください
 可燃ごみ収集日(生ごみを含む) 資源ごみ収集日(古紙類・小型家電・容器包装プラスチック・ペットボトル・プラスチック)
 かん・びん・危険物収集日

定例相談
●人権相談 午前10時~正午
●行政相談 午前10時~正午
●法律相談(要予約) 午後1時~4時
●農地相談(要予約) 午後1時30分~4時
●社会福祉協議会相談情報 ボランティア何でも相談(毎週月・金 祝日除く) 午前9時~午後5時
●保健センター相談・教室情報 子どもの相談(要予約) ばおばお 2月1日 からだの成長 2月17日 からだの成長
●健康相談(要予約) 午前10時~11時30分
●館林保健福祉事務所相談情報 ストレス・こころの相談(要予約) 午後1時30分~3時
●ふれあい相談会(要予約) 午後1時15分~3時30分
●館林保健福祉事務所保健係 72-132300
●くらの相談窓口 (休館日を除く毎日) 午前8時30分~午後5時
●中央公民館 82-12435
●東部公民館 82-11241
●南部公民館 82-11424
●北部公民館 77-11855

広報いたくら 2023年2月号 No.823 〒374-0192 群馬県邑楽郡板倉町大字板倉2682番地1 Tel.0276-82-1111 Fax.0276-82-1300 URL http://www.town.itakura.gunma.jp 発行 板倉町役場 編集 総務課情報広報係