



## ITAKURA CONTENTS (今月の内容)

Zooming「愛する家族の一員だから」	2 P
タウン通信	4 P
TOPICS 話題いっぱい	8 P
Heartfulタウン	10 P
Step ステップ 教育委員会	12 P
くらしの情報	14 P

## ファイター！

風団、林団、火団、山団に分かれての東小全校児童による団体対抗綱引き。小さな1年生から大きな6年生までが入り交じっての対抗戦。みんな力をあわせて「ヨイショ、ヨイショ」。



# 愛する家族の一員だから

近年のペットブーム、町でもたくさんのかたがいろいろなペットを飼っています。中でも犬は、昔から私たちに深くかわり、愛されてきました。しかし一方では、ペットの飼い方をめぐっての苦情、トラブルが後を絶ちません。今回はペットを飼う上で、気をつけてほしいマナーやルールをもう一度見直します。

**Zooming** ズームینگ

17

レポーター  
広報編集委員  
石川和代





**みんなで町をきれいに!**  
**後を絶たないふん害苦情**



町に質問!

Q: 犬のふんの放置について

犬のふんの放置について、町の条例では3万円の罰則となっているが、払ったかたはいるのでしょうか? 谷田川の土手沿いで、犬のふんを片付けている人を見たことはありません。

また、犬を数匹飼っているのに登録していないようですが迷惑にならないようにしていただきたい。(匿名希望)

A: 住民モラルの向上を図り、板倉町をみんなできれいなまちにすることがいちばんの目的です。

美しいまちづくり条例が17年10月に制定され、1年となりますが、今までに過料を科された人はいません。この条例は罰則を科すことが目的ではなく、罰則をもうけることによりポイ捨てや犬のふん害を抑制し、住民モラルの向上を図り町をみんなできれいにすることがいちばんの目的です。

また、犬の登録については、狂犬病予防法により一生に一度の登録義務があります。今後、飼い主のモラル向上を目指し、町としても、一層の啓蒙活動を行っていきたいと考えています。



地域から愛されるには

最近、犬を飼う人が増えていきます。町内でも2軒に1匹の割合で犬が飼われている状況です。散歩をしている姿はもちろん、家族の一員として大切に飼われているペットは満足してとても幸せそうに見えます。

しかしその一方で、ペットの飼い方をめぐっての苦情やご近所とのトラブルなどが数多く寄せられているのも現状です。「自分だけなら」とか「だれも見えていないから大丈夫だろう」というのは飼い主の勝手な考えです。ペットが地域の中でみんなから愛され、生活していくにはどうす



散歩はマナーを守りましょう!

べきか、もう一度考えてみましょう。

犬は散歩が大好きです。運動不足はイライラの原因になり、吠えたり噛んだりすると言われていきます。そうしたストレスを解消するには、散歩に連れ出し遊んであげるのがいちばん。けれども、この散歩で気をつけなければいけないのが、リードをつけずに歩いたり、ふんの始末をしなかつたりすることです。中には動物が苦手な人もいます。必ずリードでつないで散歩をするようにしてください。環境課環境衛生係の宇治川正行

さんは「放し飼いは、犬が交通事故故に巻き込まれたり、人を攻撃したりする危険があるので絶対にやめてほしい」と言います。また「犬のふんには、大腸菌やサルモネラ菌など、多くの細菌が含まれていて大変不衛生です。子どもたちが安心して遊べるように、公園などにふんをした場合は必ず始末をしてください」とのことです。昨年、美しいまちづくり条例が施行されましたが、犬のふん害は少なくなっていないように思えます。始末を怠り放置すること、ふんは悪臭を放ち、町の景観をも崩します。

地域の安全を守る上でも飼い主のモラルを向上させることが必要ではないでしょうか。



ちょっとした心がけ

「狂犬病は発症してからでは有効な治療法のない大変恐ろしい感染症です。予防接種は必ず受けてください」と話す宇治川さん。注射を受けさせることは、愛犬を守るだけでなく、周りの人たちにも迷惑のかけらがないように飼うという気配りのように思います。

いままで寄せられた多くの苦情やトラブルは、飼い主のわたのちよつとした心がけで回避できるものがほとんど。正しい知識と常識、愛情をもって飼う。だれもが安心して気持ちよく生活できるすてきな町を、今後も目指していきたいものです。

**必ず受けよう!**  
**狂犬病予防接種**



春の狂犬病予防注射を受けることができなかった犬と新しく飼い始めた犬(生後90日以上)の飼い主のあなたは、必ず狂犬病予防法による予防注射を飼い犬に受けさせてください。

実施日 10月15日(日)

場所及び時間

北部公民館

午前9時～9時30分

東部公民館

午前9時45分～10時15分

南部公民館

午前10時30分～11時

役場第2庁舎駐車場

午前11時15分～正午

費用

新規登録 3,000円

注射のみ 3,300円

登録と注射 6,300円

問合せ 環境課環境衛生係

82・5371

町の話・情報をお知らせします！

## 特別会計決算額

(単位:万円)

事業名	歳入総額		歳出総額		差引残額	
	H17	H16	H17	H16	H17	H16
老人保健	132,116	135,301	126,451	132,149	5,665	3,152
国民健康保険	156,100	162,938	149,351	152,082	6,749	10,856
介護保険	72,515	66,265	70,143	64,785	2,372	1,480
下水道事業	32,862	33,746	32,106	31,929	756	1,817

事業名	年度	収益的収支		資本的収支	
		歳入	歳出	歳入	歳出
水道事業会計	H17	34,543	33,058	7,907	16,248
	H16	34,794	35,151	6,727	22,891

資本的収入額が資本的支出額に対し不足する額は、消費税資本的収支調整額、損益勘定留保資金で補っています。

## 平成17年度決算

## 好転するも依然厳しい財政

企画財政課

内線137

税収増が見られるが依然厳しい状況に

平成17年度決算は、歳入については景気回復の兆しによる税収の伸びが見られるものの、交付税の減額などによる不足を基金の取り崩しによりまかなっている状況です。また、歳出においては、公債の返済が多額であるなど、依然として厳しい状況にあります。今後も引き続き財政の健全化に努めるとともに、歳出の重点化を図り、個性と魅力に満ちた町づくりを進めていきます。

定例議会で認定  
平成17年度決算

平成17年度決算が、9月12日(火)から21日(木)まで開催された第3回定例議会で認定されました。

歳入の内訳を見ると、主要財源の町税が16年度より1億3,886万円の増となりましたが、地方交付税が4,133万円の減、国と県からの支出金があわせて7,017万円の減となりました。

また、財政調整基金よりの繰り入れを2億3,400万円減らし、公債の借入れも約半分としたことから、歳入決算額は4億1,535万円の減になりました。

歳出の内訳を見ると、農林水産業費については、農産物直売所健康の郷季楽里の建設が終了したこと、衛生費については、資源化センターの維持補修費が減少したことが主な減要因となりました。

総務費の増については、減債基金への積み立てを増やしたこと、その他の経費の増については、土地開発基金への繰り出しを増やしたことが主な原因となっています。

歳出決算額は前年度と比べて2億9,612万円の減額となりました。

また平成17年度に実施した主な事業としては、岩田流通団地事業の推進、障害者デイサービスセンターの建設、農産物直売所のトイレ建設、西小学校耐震補強・大規模改修工事、中央公民館屋上防水工事などを行いました。

## 歳出 52億4千万円

(単位:万円)

内訳	H17	H16	対前年比
民生費	10億6,920万	10億3,599万	+3.2
公債費	7億9,131万	10億5,452万	-25.0
総務費	7億8,917万	6億9,152万	+14.1
教育費	6億7,143万	7億0,087万	-4.2
土木費	6億3,832万	7億0,102万	-8.9
衛生費	4億1,513万	4億8,465万	-14.3
消防費	2億4,803万	2億9,644万	-16.3
農林水産業費	2億4,776万	4億2,451万	-41.6
その他	3億7,074万	1億4,769万	+151.0

用語解説 民生費...幼児や高齢者などの福祉に使います/総務費...町の一般的な管理事務にかかります/公債費...借ったお金の返済に使います/土木費...道路や河川、公園などの整備・維持管理に使います/教育費...小中学校や公民館の経費、文化活動に使います/衛生費...ゴミ、し尿の処理や住民健診などに使います/農林水産業費...農業や畜産の振興、土地改良などのために使います/消防費...消防・防災のために使います

## 歳入 56億2千万円

(単位:万円)

内訳	H17	H16	対前年比
町税	17億4,777万	16億0,891万	+8.6
地方交付税	17億3,135万	17億7,268万	-2.3
繰越金	5億0,042万	2億6,680万	+87.6
町債	3億0,870万	6億4,300万	-52.0
県支出金	2億2,927万	2億7,832万	-17.6
国庫支出金	2億2,867万	2億4,978万	-8.5
繰入金	2億0,640万	5億5,479万	-62.8
地方譲与税	1億7,895万	1億5,015万	+19.2
その他	4億9,075万	5億1,320万	-4.4

用語解説 地方交付税...市町村の財政状況に応じて国が交付します/町税...町民税や固定資産税などの税金です/町債...財源不足を補うための借入金です/県支出金...特定の事業を行うために県から交付されています/国庫支出金...特定の事業を行うために国から交付されています/繰入金...町の積立金である基金から繰り入れられています/繰越金...前年度からの持ち越し金です/地方譲与税...国が町に代わって徴収した税金です



☎ 82 - 1111

☎ 82 - 1300

✉ info@own.itakura.gunma.jp

## 瑞宝双光章受賞

故人 <sup>のむらさんご</sup> 野村三吾さん



去る7月13日(木)にご逝去された野村三吾さん(岩田)が、瑞宝双光章を受賞されました。



野村さんは、昭和23年に邑楽郡伊奈良村立伊奈良小学校(現西小)に助教諭として奉職、昭和28年には伊奈良村教育委員会、昭和30年2月町村合併によって板倉町職員となり、昭和60年まで町行政の推進に尽力し、企画室長、企画課長、水道課長、税務課長の要職を歴任しました。また同年4月より町助役に就任し、平成9年4月までの3期12年の間、町長の補佐役として地域社会の向上を図るとともに、板倉町の発展にご尽力されました。謹んで心よりご冥福をお祈りいたします。

総務課秘書文書係

内線115



行政情報・緊急情報は  
テレホンサービスで!  
☎0180-99-2400



コスモスマつり開催

# 日本一のコスモス畑誕生!

産業振興課

内線134

広大な60ヘクタール  
コスモスマつり開催

コスモスマつり期間  
10月7日(土)～29日(日)

約60ヘクタールのコスモス  
じゅうたんが誕生します。コ  
スモスマつりは、熱気球の搭  
乗、ヘリコプター遊覧飛行、  
農産物直売や各種模擬店など  
の楽しみ企画が満載です。  
ぜひ、ご来場ください。

期間中は、花の摘み取り自  
由です。(一部を除く)

・駐車料金 期間中の土・日、  
祝祭日に会場へご来場され  
たとき駐車料金がかります。  
普通車 300円  
マイクロバス 1,000円  
大型バス 2,000円

メインイベント  
10月14日(土)～15日(日)  
午前9時～午後4時

交通規制にご協力を!  
コスモスマつり期間内の土  
日、祝日は、会場周辺の一部

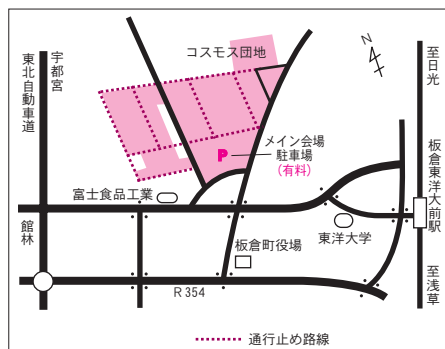

が車両通行止めになります。  
ご協力をお願いします。

## 渡良瀬遊水地 フォトコンテスト 2006



渡良瀬遊水地の魅力を広く  
一般のかたがたに理解して  
いただくため、渡良瀬遊水  
地の豊かな自然をネイ  
チャー及びスナップなどで  
表現した写真を募集します。  
ぜひ、ご応募ください。

応募作品(未発表のもので、単写真に限ります)

- ・カラープリント写真
- ・サイズ 四つ切(ワイド四つ切可)

但し、高校生以下はキャビネ(2L)可  
デジタルカメラの作品は、上記サイズにプリントされたも  
のであれば可です。但し、銀塩処理したものに限りま  
す。合成などの加工及び加工創作された作品は不可としま  
す。日付入りは不可とします。

応募方法 作品1点ごとに応募票(画題・氏名・住所・年齢・  
性別・職業(学校名・学年)・電話番号)を作品裏面にはりつけ  
のうえ、下記までご応募ください。

応募期間 10月2日(月)～11月24日(金)(当日消印有効)

入賞作品 最優秀賞1点(賞金10万円・賞状・副賞)、優秀賞  
2点(賞金5万円・賞状・副賞)、準優秀賞3点(賞金3万円・  
賞状・副賞)その他多数の賞があります。

主催 渡良瀬遊水地フォトコンテスト実行委員会

応募先及び問合せ

〒323-1104

栃木県下都賀郡藤岡町大字藤岡1778

(財)渡良瀬遊水地アクリメーション振興財団

『渡良瀬遊水地フォトコンテスト実行委員会』事務局

☎0282-62-1161



「広報いたくら」は、インターネットでもご覧いただけます。

<http://www.town.itakura.gunma.jp>

## 福祉医療制度 医療費を助成!

町民生活課 内線122

板倉町福祉医療費支給制度は、健康保険により医療機関で治療を受けた場合、自己負担をしなければならぬ費用を公費で負担します。支給対象者は下表のとおりです。

### 窓口で提示してください

県内の医療機関で受診する場合、保険証に福祉医療費受給資格者証を添えて医療機関の窓口で提示してください。

保険診療の自己負担分(ただし高額医療費の限度内)と入院時の食事代が無料になります。

**県外の病院で受診した場合**以下の事項のものを持参し、

町民生活課に申請をしてください。健康保険証、福祉医療費受給資格者証、印鑑、領収書(保険点数の記載があるものに限り)を提出してください。

領収書が発行されない場合は、医療機関の証明が必要となります。郵便局以外の通帳など口座の分かるもの

なお、一か月ごとにまとめて請求してください。

### 注意事項

医療費助成の対象は、保険適用部分となります。また、保険証をお持ちでないかたは生活保護を受けているかたは対象となりません。

## 説明会開催 農業申告が変わる

### 説明会を開催します 農業所得収支計算

平成18年分の申告から、すべてのかたが収支計算をすることになります。収支計算が初めてのかたを対象に、具体的な決算の仕方及び収支内訳書の作成などについて説明会を開催します。ぜひ、この機



種類	資格要件	手続きに必要なもの
乳幼児	未就学児 (小学校入学前の3月31日まで)	保険証、印鑑
重度心身障害者(児)	特別児童手当1級	証書、保険証、印鑑
	障害基礎年金1級	年金証書、保険証、印鑑
	身体障害者手帳1級及び2級	身体障害者手帳、保険証、印鑑
	療育手帳判定A	療育手帳、保険証、印鑑
母子・父子家庭など	18歳未満の児童を扶養している母子・父子家庭及び18歳未満で父母のいない児童	保険証、印鑑、板倉町に本籍のないかたは戸籍謄本

税務課 内線116・117

会をご利用ください。

日時 11月7日(火)

午後1時30分

場所 中央公民館

問合せ

館林税務署

72・4373

税務課町民税係

内線116・117

## お口の健康を守るつ 歯周疾患検診を実施

お口のなかの検診受けていますか? 歯槽膿漏(しきょうのうろう)などの歯周疾患は、むし歯同様に歯を喪失させる原因です。この機会に受診しましょう。

実施期間 10月31日(火)まで  
対象者 年度年齢が40歳、50歳、60歳、70歳のかた  
10月の転入者を除き、9月1日現在で住民登録されているかたに、受診票を通知します。まだ通知の届かないかたは、左記までお問い合わせください。

受診方法 個別受診  
事前に歯科医院に予約。  
当日は受診票を持参。  
検診票は各医院で、受診の際にお渡しします。  
治療が必要なきは自己負担です。

検診料 5000円

受診時にお支払いください。  
実施医療機関(順不同)

医療機関名 電話番号

北村歯科医院	82・0158
石山歯科医院	82・2222
橋本歯科医院	82・1233
きむら歯科医院	82・4676
増田歯科医院	82・4618

保健センター 82・3757



# ごみは？

ごみの量と費用  
(H17・H16)

## ごみ処理量について

可燃ごみ・生ごみともに前年に比べ、わずかですが増加しています。それに対し、缶・びん・危険物は前年に比べそれぞれ若干減っています。理由として、家庭で消費する容器が、缶・びんからペットボトルに移行していることが考えられます。

ごみの種類	17年度 (t)	16年度 (t)	17年度 一人あたりの 量 (kg)	16年度 一人あたりの 量 (kg)
可燃ごみ	1,435.4	1,416.7	88.0	86.4
生ごみ	762.9	755.9	46.8	46.1
缶	88.3	93.9	5.4	5.7
びん	163.1	174.1	10.0	10.6
危険物	105.5	107.9	6.5	6.6
その他	304.6	371.3	18.7	22.6
合計	2,859.8	2,919.8	175.4	178.0

## ごみ処理費用について

可燃ごみ・缶・びん・危険物は、前年に比べ費用が減ったのですが、生ごみの費用が増えています。これは、資源化センター内の生ごみの処理装置の修繕費用が昨年に比べ多く、逆に可燃ごみについては、処理装置の修繕費用が少なかったのが、主な要因です。また、缶・びん・危険物については、ごみの処理量が減ったためです。

ごみの種類	17年度 (千円)	16年度 (千円)	17年度 一人あたりの 費用 (円)	16年度 一人あたりの 費用 (円)
可燃ごみ	60,736	73,867	3,724	4,504
生ごみ	24,465	22,918	1,500	1,397
缶	3,061	3,261	188	199
びん	4,201	4,495	258	274
危険物	11,932	12,505	732	762
その他	8,246	9,789	506	597
合計	112,640	126,837	6,907	7,733

なお、4月1日現在の人口を基準にし、平成17年度は16,308人、平成16年度は16,401人で計算。

その他の項目は、前年に比べごみ処理量及びごみ処理費用ともに減っています。

その他...布団・家具類や家電類などが含まれます。

ごみの処理方法についてのお願い

燃えるごみの分別をし、特に金属性の異物を入れないようにしてください。

生ごみは、きちんと水切りをしてください。

資源化センターや各公民館での拠点回収をご利用ください。なお、対象品目はペットボトル・乾電池・牛乳パックです。

## 写真募集!

ふるさとカレンダー



テーマ 板倉町に関する季節感にあふれるものや行事・イベントなど  
 応募サイズ カラープリント  
 キャビネ版または2L版  
 応募方法 作品裏面に氏名、住所、電話番号及び画題を記入した用紙を  
 はってご応募ください。デジタルも可  
 応募作品は返却しません。  
 締切日 12月15日(金)  
 申込先・問合せ 企画財政課  
 ☎内線136

## 町立保育園児募集



平成19年度に初めて入園する児童を募集します。また、19年度途中入園を希望する方もお申し込みください。  
 申込資格 町内在住で、保護者が仕事をしているなどの理由によって、家庭で保育が

## 保育園で友達をつくらう!

できない状況にある平成19年4月2日時点で0〜5歳のお子さん  
 申込方法 必要事項を記入した申込書及び添付書類を希望する保育園の申し込み日(下表)に提出してください。  
 その際に面接をしますので、お子さんといっしょにお越しください。  
 入園案内配布場所 各保育園、福祉課、保健センター  
 入園の内定 提出された申  
 期 保育園見学できます!  
 平日の午前中に来園ください。

申込先	申込日	対象児	開園時間(月~金)
板倉保育園	10月23日(月)	0歳児~	午前7時30分~午後6時30分
北保育園	10月24日(火)	0歳児~	午前7時30分~午後7時30分
南保育園	10月26日(木)	2歳児~	午前7時30分~午後6時
西保育園	10月25日(水)	2歳児~	午前7時30分~午後6時

申込及び面接時間 いずれも午後1時30分~3時30分  
 各園の申し込み日に都合のつかない場合は、希望する保育園に相談してください。





## 歓声飛び交う！

9月16日(土)、町内小学校で大運動会が盛大に開催されました。各小学校ともに白熱する徒競走やリレーでは会場が一体となり、子どもたちや保護者から歓声とどよめきが上がっていました。

また、競技の合間に敬老のつどいも実施され、運動会へ訪れたお年寄りのみなさんへ子どもたちから作文と花束の贈呈がありました。



## 入れ、入れ！

9月8日(金)、中央公園芝生広場で老人クラブ連合会主催のグラウンドゴルフ大会が行われました。大会は町内の老人クラブが交流を深めるために毎年開催されています。

各行政区から51チーム353名が参加、みなさんがはつらつプレーで元気にがんばりました。

大会結果は、優勝が15区A、準優勝が23区A、第3位が10区Aになりました。なお、上位3チームは10月に大泉町で開かれる邑楽郡老人クラブ連合会グラウンドゴルフ大会に板倉代表として出場します。

▼みなさんの身近な話題をお寄せください。掲載された写真は希望者にプレゼント！

企画財政課広報広聴係 ☎82-1111(内線136) ㊚82-1300 ✉ki kaku@own.itakura.gunma.jp



# TOPICS

Hot Photo  
ハイ、チーズ!



## 長生き、元気ハツラツ 高齢者慰問実施

女性最高齢98歳の荒井あらいつやさんをはじめ、満90歳を迎えるかたに高齢者慰問が行われました。

## インターネット体験 パソコン教室開催

中央公民館でパソコン教室が行われ、参加者はインターネット通信を体験しました。



## 自ら防犯パトロール みまわり隊認定

8月28日(月)、散歩のかたわら安全安心を見守るみまわり隊6名・1団体が認定されました。

## 町の取り組みを学ぶ 中学生出前講座

中央公民館で2日間、中学2年生が町の取り組みについて、役場職員から学びました。



## 渡良瀬川を歩いて 足尾の山に木を植樹

9月9日(土)、足尾の山で参加者18名が自然や歴史にふれ、苗木を植樹してきました。

## 年に1度の点検実施 災害水道接続管

8月31日(木)、災害時支援の目的で接続された水道管を館林市担当者で点検しました。



## お着替えも大変!?

9月14日(木)、保健センターで出産を予定しているご夫婦を対象にしたママパパセミナーが行われました。保健師のお手本を見て、それぞれの参加者が赤ちゃんのおむつや洋服の着替え方やお風呂の入れ方を体験しました。

参加した張替一也さんは「赤ちゃんのお風呂は私が担当します。背中を流すのが大変でした」と話してくれました。



## 打ってみろ!

9月3日(日)、大蔵公園で第1回板倉町ソフトボール協会杯争奪大会が実施されました。世代を問わず20代から60代のかたが参加しているこの大会、試合は打線が爆発する展開が数多く見られました。

総当たりのリーグ戦で行われた結果、優勝は都築鋼産、準優勝は初谷ソフトになりました。



# キラリ輝

その時代の風景や心に残る景色  
生涯かけて描き続けたい

油絵を描き、夢中になると時間を忘れ没頭してしまう松村さん。作品には懐かしい日本の風景画が多く、いまま町民文化祭に向けて描いている。



離在住  
まつむら たかし  
松村 隆さん

## 油絵を始めたきっかけ

松村さんは、中学校を卒業してすぐに企業の技能者養成所に入り、勉強と仕事に明け暮れました。その合間に同僚たちと趣味で油絵を描いていたそうです。

就職をして7年、人並みはずれた努力で卓越した技術を習得した松村さんは、22歳の若さで起業しました。松村さんは「会社を始めた昭和43年ごろは、忙しくて絵を描いている余裕はなかったよ」と話してくれました。昭和から平成に年号が変わったとき、自分で何かやりたい、何か始め



## Q 信号機の設置 要望します！

朝日野地内で道路が開通して東西南北を結ぶ交差点が完成しました。早急に信号機の設置を要望します。現在、歩行者が交差点を渡る際、高木が邪魔で近くの信号機が見えず、また走ってくる車も見えない状態でも危険、特に高齢者にとっては重荷です。  
(匿名希望)

## A 町から警察に 設置要望書を

当該信号機設置要望箇所については、住民の増加や工事開始など、通行車両が増大することが予想され、また、ふれあい道路がカーブになっていて見通しが悪く、交通事故の危険性が高まると思わ

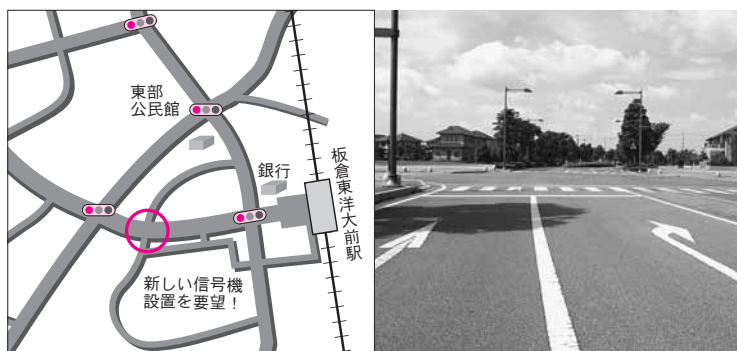

れます。信号機の設置については警察が行いますが、町から館林警察署に信号機設置要望書を提出したいと考えています。ただし、県内にこのような信号機設置要望は数多くあるため、限られた予算内で、その危険度及び設置条件などにより順次設置となります。設置及び時期については、早急にといいことは難しいかと思われまます。  
問合せ 総務課行政防災係  
■内線155



# ずっとふたりで

すてきなカップル見つけました

おおつかたけ お 徳子さん  
大塚剛男さん [67歳] [63歳]



剛男さん26歳、徳子さん22歳で結婚。今年、結婚41年目を迎えます。(大荷場在住)

剛男さんは数年前に大病を患い3回手術しました。今は体調も回復し、2人で元気に春菊とかき菜を出荷しています。毎年、家族旅行へ出かけるのが楽しみと話すご夫婦。今年は福島県小名浜漁港へ孫家族と訪れ、新鮮でおいしい海の幸に舌鼓をうったそうです。

むかしのむかしの  
向井潤吉画伯は70余年にわたり、2千点にも及ぶ作品を

## 向井画伯の絵に感動

たいと感じたそうです。そのとき、20数年以上休んでいた油絵の道を歩み出しました。「白いキャンバスに向かい、絵を描いているときは何も考えず、無心になります。作品が出来上がったときの喜びは、自分をほめてあげたいし感動を覚えます」と熱く語ってくれました。作品には松村さんの人柄そのものが現れているように感じました。

残しました。日本全国をくまなく歩き周り、茅葺き屋根の民家を精力的に描き続けた人だそうです。松村さんは、その絵に感動し、昔ながらの風景・自然を残したいという気持ちでキャンバスに向かっています。「最近では茅葺き屋根の民家を追い求め、栃木や福島、長野の山間部まで足を伸ばして古い家屋を探して描いています」と松村さんが苦労話してくれました。松村さんは「自然が失われつつある現代、その時代の風景や心に残る景色を生涯かけて描き続けたい」と目を輝か

せて話してくれました。好きなことは自分の財産  
現在、町の文化協会所属の草の会で活躍しています。現在会員24名が所属、月1回中央公民館で活動しています。松村さんは「多くのかたが絵を通して仲間を作り、夢中になつて絵を描いてます」と力強く話してくれました。取材を通して、好きなことは自分の財産であり、そのものを極めることは一生の勉強であると教えられました。心の豊かさを求め、趣味や特技を生かし、自分の宝物にしている松村さん。これからも活躍を期待しています。広報編集委員 栃木定夫



# Baby Star

すずきゆうま  
鈴木優真くん

生年月日 7月31日

体重3,150gのかわいい男の子

健太パパとあずさママからいつでも明るく、元気な子に育ててね♡



# Tomorrow

—明日への夢—



おちあいだいすけ  
落合大輔さん(海老瀬在住)  
昭和55年生まれ 26歳〔血液型B型〕  
360 見渡せる板倉町が好きです。

現在は何をしておりますか？  
家を建てる過程での建物の基礎作りや外壁作りなどの監理をする仕事をしています。将来をどうするか考えているときに親戚のかたの勧めもあり、この仕事に就くことを決めました。責任も大きく、大変忙しい仕事ですが、とてもやりがいがあります。

あなたの夢は何ですか？  
国家試験である施工管理技士検定に挑戦しようと思つています。設計から実際の施工に至るまでの一連を監理するうえで必要なものなので、何としてもこの資格を取得したいです。また、今の友人たちもずっと大切にしていきたいです。



## 行事イベント スケジュール

11月4日(土)

午前10時～音楽のつどい

町内各保育園・ひまわり幼稚園・まきば幼稚園  
板倉中学校・板倉高校  
JazzMasters(東洋大学)

11月5日(日)

午前9時30分～式典

文化協会功労者表彰  
小中学校絵画・読書感想文表彰

午前10時～各種イベント

古本市・フリーマーケット・バルーンアート  
ヨーヨー釣り・花のプレゼント・模擬店(手  
打ちそば・焼きそば・赤飯・わたあめ)・健康  
チェックコーナー

午前10時30分～発表

各種団体による発表

11月3日(祝)～5日(日)

午前9時～午後6時～展示部門

最終日は、午後5時まで

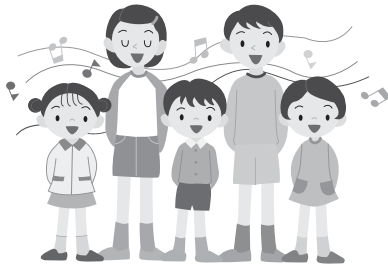

## 文化と芸術の秋！ 第27回町民文化祭

とき 11月3日(祝)～5日(日)  
ところ 中央公民館

11月3日(祝)から5日(日)の3日間、第27回町民文化祭を開催します。  
今回は、4日(土)に音楽のつどいを、5日(日)に式典・発表や各種イベントを開催します。音楽のつどいは、町内の保育園・幼稚園児から大学生までの各年代の学生を一堂に会



文化の祭典へ  
ぜひご来場ください



した、音楽演奏会です。かわいいダンスや素晴らしい演奏などをお送りします。  
また、発表部門では各公民館利用団体から3団体が参加し、さらさらにぎやかな発表となります。展示部門も多くのすばらしい作品を展示します。ほかにも模擬店など各種イベントを開催しますので、みなさんぜひご来場ください。

20歳の門出を祝して  
成人式の開催



昨年の成人式  
記念パーティー

町では、新成人のかたがたを対象に、20歳の門出を祝して、平成18年度板倉町成人式を開催します。新成人者だけでなく一般のかたの来場もできますので、みなさんのご参加をお待ちしています。  
開催日 平成19年1月7日(日)  
受付 午前9時45分～

会場 東洋大学板倉キャンパス  
対象 昭和61年4月2日～昭和62年4月1日生まれの本町に住民登録をしているかた及び本町出身のかた

第1部 記念式典

第2部 記念撮影

第3部 記念パーティー

記念撮影と記念パーティーは希望されるかたで有料となります。

問合せ 生涯学習係

☎内線159

イベント  
情報!!

各施設で行われるイベント情報を掲載します。

◆わたらせ自然館

オールディーズコンサート

1950年～60年代のオールディーズと

言われているアメリカ

の音楽を届けます。

日時 10月21日(土)午後7時開演

出演 ピンク&パンサーズ

曲目 ダイアナ・ルイジアナマ

マ、悲しき街角ほか

入場料 1,000円

チケットのお買い求めは、わたらせ自然館、各公民館まで

写真展『板倉発見』

期間 10月6日(金)～19日(木)

時間 午前9時～午後4時30分

(最終日は午後4時まで展示)

出展 オリ

エントカメ

クラブ



写真展『板倉発見』  
期間 10月6日(金)～19日(木)  
時間 午前9時～午後4時30分  
(最終日は午後4時まで展示)  
出展 オリ  
エントカメ  
クラブ

## 第42回町民体育祭開催 目指せ1等賞!



日時 10月8日(日)  
 午前8時30分～開会式  
 場所 板倉中学校校庭  
 雨天順延の場合は、翌日9日(祝)に開催

順延・中止の場合は、午前6時よりテレホンサービスでご案内します。

☎0180-99-2400

## 学校へ入学する前に 就学时健康診断実施

平成19年度に小学校へ入学するお子さんを対象に就学时健康診断を各小学校で行います。対象者は、平成12年4月2日から平成13年4月1日生まれのお子さんです。

会場・実施日時

西小学校

10月17日(火)午後1時20分

東小学校

10月20日(金)午後1時30分

北小学校

10月24日(火)午後1時30分

南小学校

10月31日(火)午後1時30分

問合せ 学校教育係

☎内線166

## 学習支援隊 ボランティアを募集

子どもたちの学習支援や体験教室に協力してくれるボランティアを募集します。ぜひみなさんのご協力をお願いします。

活動内容

学習支援

子どもたちの自主学習のサポート

体験教室

体験教室で指導する講師のサポート

活動場所 各公民館

申込先・問合せ

生涯学習係

☎内線159

各公民館でも受け付けます。

## 受講生募集

申込先受付  
 10月5日(木)～  
 各公民館へ電話で  
 お申し込みください。  
 (月曜日・祝日は休館日)

### 北部公民館

そば打ち教室



開催日 11月4日(土)・11月25日(土)  
 12月2日(土)・12月16日(土)  
 時間 午後6時～  
 内容 手打ちそばの実技  
 講師 おおののふみ 荻野文先生  
 対象 一般町民  
 材料費 実費

### 南部公民館

ヘルスアップ教室

開催日 11月8日(水)・11月15日(水)・11月22日(水)・11月29日(水)・12月6日(水)・12月13日(水)  
 時間 午後7時～  
 内容 ストレッチ・ウォーキング・軽運動ほか  
 講師 スポーツプログラマー  
 対象 一般成人20名  
 参加費 無料  
 持参品 シューズ・バスタオルまたはヨガマット

### 中央公民館

陶芸・絵手紙・ビーズ教室

合同作品展  
 期間 10月3日(火)～28日(土)  
 場所 中央公民館ロビー



最近、ウォーキングをされているかたを多く見かけます。より効果的な方法を学んで毎日の運動に役立ててみませんか。ぜひご参加ください。

日時 11月12日(日)午後1時受付  
 場所 谷田川ゲートボール場  
 対象者 一般町民  
 指導者 体育指導委員会  
 内容 効果的なウォーキングの方法を学び、周辺をウォーキングする。(歩くことのできる服装でご参加ください)  
 ウォーキングコース  
 谷田川堤防桜つつみコース  
 参加費 無料  
 申込先 10月31日(火)までに海洋センターへお電話でお申し込みください。



海洋センターからスポーツ情報を掲載します。

健康ウォーキング教室  
 ・参加者募集



# お知らせ

## 公共工事発注計画を公表します

平成18年度公共工事発注計画（下半期）を公表します。公表は閲覧方式となりますので、希望者は企画財政課までご連絡ください。  
 期間 10月2日（月）～平成19年3月30日（金）  
 土日、祝祭日は除く  
 時間 午前9時～午後5時  
 内容 予定価格250万円以上の建設工事  
 申請簿に氏名、申請理由などの記入が必要です。  
 問合せ 企画財政課財政係  
 内線 137・138

## もう一度確認しよう 自賠償の有効期限

自賠償保険・共済は、万一の自動車事故の際の基本的な対人賠償を目的として、原動機付自転車を含むすべての自動車に加入が義務づけられています。（自動車損害賠償保障法）  
 特に、車検制度のない25

0cc以下のバイク（原動機付自転車・軽二輪自動車）は、有効期限切れ、かけ忘れにご注意ください。  
 問合せ 国土交通省  
 関東運輸局群馬運輸支局  
 027・263・4440  
<http://www.jtbai.jp>

## なくしましよ！ 農地の無断転用



農地を農地以外の用途に転用する場合は、農業委員会に許可申請または届出書を提出して許可または受理通知の交付を受けてから工事に着手してください。これに従わない場合には、工事中止などの罰則に処される場合があります。  
 農地を転用する場合は、農地を改良するときは、事前に地元農業委員または、農業委員会事務局へご相談ください。  
 問合せ 農業委員会  
 内線 129・130

## 退職金で豊かな生活 中小企業退職金共済

退職金の準備は万全でしょうか。中退共は中小企業で働く従業員のための退職金制度を運営しています。  
 安全確実な中退共制度をぜひご利用ください。  
 制度の特色  
 適格退職年金制度からの移行先  
 掛金の一部を国が助成  
 掛金は税法上、全額非課税  
 問合せ 中退共本部事業推進部広報課  
 03・3436・0151

## お出かけください 卸売市場で朝市開催

館林市総合地方卸売市場では、年に一度市場を一般の市民に開放する、朝市を開催します。新鮮な食材が揃う朝市にぜひお出かけください。  
 日時 10月29日（日）  
 午前7時～10時（品切れまで）  
 場所 館林市総合地方卸売市場  
 内容 マグロの解体実演・即売  
 青果・水産物・花きなどの即売

無料サービス品の配布（午前6時45分から開始し、先着1,000名）  
 お楽しみ抽選会  
 八木節披露など  
 駐車場は市場内及び消防署北分署へお願いします。  
 問合せ 館林市総合卸売市場  
 075・3511

## 年金記録相談の専用窓口を設置！



年金請求の相談は  
**0570-05-1165**  
 年金をお受けになっているかた  
**0570-07-1165**

社会保険庁では、12月の末日まで、疑問にお答えできるよう年金記録相談の特別強化体制として、社会保険事務所内に「年金記録相談専用窓口」を設置することとしました。  
 相談の際には、年金手帳、照会申出書、その他参考となる資料をご持参ください。  
 詳しくは、社会保険事務所へお問い合わせください。  
 問合せ 太田社会保険事務所  
 049・3711

## まちの動き

人口 16,250人(+1)  
 男 8,101人(+8)  
 女 8,149人(-7)  
 世帯数 4,987戸(+9)  
 ( )内は前月比  
 平成18年9月1日現在

## 今月の税金

町民税（第3期）  
 国民健康保険税（第4期）  
 介護保険料普通徴収（第4期）  
 納期限 10月31日（火）  
 問合せ 税務課  
 内線 116・117

板倉の110番 (8月16日～9月15日)	年累計	239件
◆侵入窃盗	1件(26件)	( )内は累計
◆車上ねらい	0件(8件)	
◆自動販売機ねらい	0件(16件)	
◆乗物盗難	2件(17件)	
◆その他の事件	4件(23件)	
◇人身事故	2件(42件)	
◇物件事故	9件(107件)	

振り込み詐欺にご注意を！



## 安心・安全な町へ みまわり隊募集!



小学生に対する凶悪事件、強盗、空き巣などの犯罪が全国的に後を絶ちません。

安全で安心な住みよい町を実現するため、防犯意識の高揚と自主的な防犯活動、犯罪の防止に配慮した生活環境整備など、住みよいまちづくりが求められています。

そこで、日常のちょっとした時間を使って、パトロールに参加できる個人のかたや団体を募集します。

不審者は人の目を気にします。町民一人ひとりの視線と子供たちへの声かけにより、犯罪を未然に防ぐことができます。散歩の途中や買い物に出かけるときなど、ちょっと関心をもってみまわりしてみませんか。

申込先・問合せ  
総務課行政防災係  
☎内線 155

## 水道工事店

— 休祝日当番 —

月	日	曜日	当番店	電話
10	1	日	(有)小倉設備	82-0261
	7	土	宇治川管工	77-0057
	8	日	高田管工設備	82-1856
	9	祝	(有)長谷川設備	77-0358
	14	土	土橋設備	82-2982
	15	日	(有)佐山設備	82-2152
	21	土	(有)根岸工業	82-0537
	22	日	尾崎農機	82-0126
11	28	土	(有)鈴木設備	82-1025
	29	日	(有)岩崎設備	82-0027
	3	祝	(有)しんえい設備	82-0001
	4	土	山岸管工設備	82-0095
	5	日	(有)小倉設備	82-0261
	11	土	宇治川管工	77-0057
12	日	高田管工設備	82-1856	

水道料金納入地区 1～14区の一部、30～36区  
水道料金口座振替日 10月26日(木)

一時保育を  
ご存じですか？

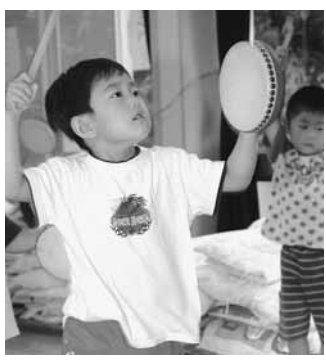

一時保育は、病気や事故、看護などの一時的な理由で、保育が出来ない状況にあるご家庭をバックアップする制度です。

保育期間 1回の申し込みにつき3日以内

保育時間 午前8時30分～午後4時

保育料金(1日につき)

### 福祉に関心のあるかた 募集します

社会福祉協議会では、職員を募集します。

職種 事務職

募集人員 1名

応募資格 日本国籍を有するかたで、福祉に関心のあるかた(昭和55年4月2日～平成元年4月1日までに生まれたかた)

3歳以上児 2,000円  
3歳未満児 2,500円

実施保育園  
板倉保育園・北保育園

行事などで受け入れ出来ない場合もあります  
問合せ 福祉課児童福祉係  
☎内線 126

### 労働保険加入の 手続きはお済みですか

10月は労働保険適用促進月間です。事業主のみなさん、労働保険の加入手続きはお済みですか。

労働保険とは、「労災保険」と「雇用保険」の総称で、政府が管理、運営している保険制度であり、農林水産の一部の事業を除き、労働者をひとりでも雇用している事業主

提出書類 履歴書、資格証明書  
の写し(有資格者)、卒業予定者は卒業見込書  
願書締切日 10月20日(金)  
申込先・問合せ  
板倉町社会福祉協議会総務係  
☎82・3900

は、すべて加入を義務づけられており、労働保険の成立手続きを行い、労働保険料を納付しなければならぬことになっていきます。

労災保険は、業務災害や通勤途上災害を被った労働者やその遺族に対して必要な保険給付を行う制度です。

雇用保険は、労働者が失業した場合や、労働者の雇用継続が困難となる事由が生じた場合に必要な保険給付を行う制度です。

まだ加入手続きを行っていない事業主のかたは、職場のみなさんが安心して働けるよう、早急に加入手続きをお願いします。

問合せ ハローワーク館林  
☎75・8609

## ご参加ください! 転倒骨折予防教室



高齢者の転倒や骨折は、日ごろからの予防がとて大切です。

日時 10月29日(日)  
午前10時～11時30分

場所 東部公民館

内容 講義と簡単な体操  
講師 館林記念病院理学療法士

参加費 無料

問合せ  
板倉町ミモザ荘  
在宅介護支援センター  
☎77・2550  
板倉町社会福祉協議会  
☎82・3900



### 水質事故対策訓練 谷中湖で開催!



油や毒物の流出によって発生する水質事故は、生活に大きな被害を与えます。その水質事故対策訓練が渡良瀬遊水地・地下宮橋付近で行われますので、一般のかたもぜひご来場ください。

日時 10月19日(木)  
午前10時～正午

場所 栃木県藤岡市下宮地先  
(渡良瀬遊水地中央エントランス入口下宮橋上流)

内容 河川パトロール訓練、採水、水質分析訓練、広報活動訓練、油流出、流入防止対策訓練など

入場料 無料

主催 関東地方水質汚濁対策連絡協議会

問合せ 利根川上流河川事務所管理課  
☎0480・52・3957

### 参加しよう! 日曜緑化講座開催

日時 11月19日(日)  
午前10時～正午

場所 群馬県緑化センター  
邑楽町大字中野3924・1

テーマ 「庭木の整枝・剪定」  
講師 樹木医 熊倉弘先生  
定員 先着60名

受付開始 11月1日(水)  
午前8時30分～

受講料 無料

申込先・問合せ 群馬県緑化センター  
☎88・7188

### 危険物取扱者試験を実施します

平成18年度第2回危険物取扱者試験(甲種・乙種・丙種)を実施しますので、希望するかたはお申し込みください。

なお、これに伴う準備講習会を開催しますので、希望者のかたは受験申し込みと合わせてお申し込みください。

準備講習会

日時 11月2日(木) 午前9時

場所 館林市郷谷公民館

受講料 8,300円

試験

日時 11月26日(日) 午前9時

場所 太田市関東学園大学他

受験料 甲種 5,000円  
乙種 3,400円  
丙種 2,700円

受付期間 10月10日(火)～19日(木)までに館林消防本部予防課保安係または板倉分署へ申し込みください。

問合せ 板倉分署  
☎82・1138



### 悪徳商法でのお悩み ご相談ください

近年、大きな社会問題になった「振り込め詐欺」をはじめとして、消費者を狙った悪徳商法による被害が発生しています。消費者の被害救済や利益擁護を図るためには、

法律の専門家の関与が求められています。群馬司法書士会では、悪徳商法による被害に関する相談会を開催します。

名称 悪徳商法110番

日時 11月18日(土)  
午前10時～午後3時

場所 群馬司法書士会館別館  
前橋市本町1丁目5番4号

相談形態 電話及び面談  
費用 無料

当日は専用電話を設置します。

問合せ 群馬司法書士会  
☎027・224・7763

### 目について学ぶ 健康講座を開催

館林厚生病院では、健康講座を開催します。ぜひご参加ください。

テーマ 「白内障と緑内障」

日時 10月31日(火) 午後4時

場所 館林厚生病院

多目的ホール

講師 医師 木村有美さん  
(館林厚生病院 眼科医員)

参加費 無料

申込先 参加されるかたは直接会場へおいでください。

協賛 館林市邑楽郡医師会

問合せ 館林厚生病院総務課  
☎72・3140

### 学んでみよう! 糖尿病予防教室



糖尿病は、自覚症状が乏しいので、気がつかないままに放置すると、5年、10年後に、網膜症や腎症などの合併症を起こすことがあります。

元気で過ごせるよう学んでみませんか。

日程 11月16日(木)・30日(木)  
12月7日(木)・13日(水)

内容 「血糖値が高めといわれたときに(糖尿病かと思ったときに何をやる?)」

1日目 群馬県糖尿病メデイカルスタッフの会医師による講義

2・3日目 栄養と運動と休養

4日目 実際に食べてみましょう

対象 健診結果で糖尿病の項目が要指導や要医療のかたとその家族、または糖尿病について学びたいかた

定員 20名

申込期日 10月31日(火)

問合せ 保健センター  
☎82・3757

冬休み海外派遣の参加者を募集します



内容 ホームステイ、キャンプ、シュノーケリング、トレッキング、文化交流、地域見学、クリスマス体験、牧場体験、無人島体験  
派遣先 グアム、フィジー、オーストラリア  
対象 小学校3年生～高校3年生までのかた  
参加費 175,000円

## グライダー教室 参加者募集!



私たちの「板倉町」を、「ご自宅」を、上空からご覧になりませんか。(社)日本グライダークラブでは空の楽しさを知っていただくため、渡良瀬滑空場でグライダー教室を開催します。上空1,500フィート(約450m)の飛行を体験してください。

開催日  
11月4日(土)、11月11日(土)、11月18日(土)、11月25日(土)、12月2日(土)、12月9日(土)の6日間(1日5名)。ただし、雨や荒天の場合は順延調整をします。

募集対象者  
町内在住者または在勤者で小学5年生以上のかた先着30名。

参加費用  
3,000円(保険料)当日徴収

申込方法  
氏名、年齢、性別、住所、電話番号、参加希望日、時間(13:00-13:30、14:00-14:30、15:00)を明記のうえFAXかEメール、または電話にて10月19日(木)までにお申し込みください。

参加希望日・フライト時間が重複した場合は、(社)日本グライダークラブで調整をさせていただきますのでご了承ください。

申込先・問合せ  
企画財政課企画調整係  
☎内線135  
☎82-2742  
✉ki kaku@own.itakura.gunma.jp

298,000円(共通経費は別途)

申込期限 11月2日(木)

申込先・問合せ

(財)国際青少年研修協会

☎03・3359・8421

FAX 03・3354・2207

✉ info@skk.or.jp

URL http://www.skk.or.jp

### 特別遺族給付金が支給されます

石綿ばく露を原因とする疾病により死亡した労働者の遺族で労災保険法の遺族補償給付を受ける権利が時効により消滅したかたに対しまして、特別遺族給付金が支給されることになりました。この給付金は、請求があった月の

翌月分からの支給になりますので、請求が遅くなると受給総額が減少します。お早めにご請求ください。

問合せ 群馬労働局労働基準部労災補償課

☎027・210・5006

### 太田産業技術専門学校 19年度生徒募集!

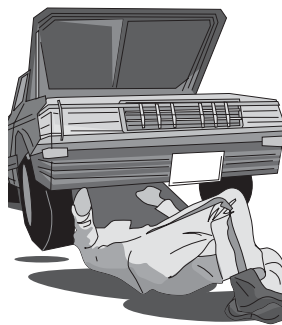

推薦選考

受付期間  
10月2日(月)～6日(金)

試験日 10月11日(水)

選考方法 書類選考・面接・小論文(メカニカル設計科は、図形に関する問題及び面接)

募集科目 機械システム科・電子システム科・メカニカル設計科・溶接科(自動車整備科は、実施しません)

一般選考

受付期間

10月2日(月)～23日(月)

試験日 10月25日(水)

選考方法 書類選考・学科試験【国語総合(漢文、古文を

除く)、数、数A)、面接

募集科目 機械システム科・電子システム科・自動車整備

科・メカニカル設計科・溶接科

申込先・問合せ

太田産業技術専門学校

☎31・1776

## 館林高等看護学院 学園祭精美祭開催

メインテーマ

「知識と技と笑顔あふれるHappy Tea」

場所 館林高等看護学院

館林市苗木2497-1

日時 10月7日(土)

午前9時～午後4時

内容 看護技術体験、健康チエック、健康食実演試食、

バザー、献血、講演会(午後2時～3時10分)、盲導犬との生活

上履きをご持参ください

問合せ 館林高等看護学院

☎73・7175

✉ tatekan@iga.ocn.ne.jp



## 16日から秋の 行政相談週間

秋の行政相談週間に併せ、行政相談所を開設します。

日時 10月17日(火)

午前10時～正午

場所 東部公民館

問合せ 企画財政課  
☎内線136



# お知らせ

東毛歴史資料館に  
遊びに行こう！



## 特別展示

第20回長楽寺展 ～三十三観音像を中心とした水墨画～  
期間 10月7日(土)～11月12日(日)  
(10月9日を除く毎週月曜日及び10月10日(火)・26日(木)は休館となります)

主な展示資料 長楽寺所蔵の三十三観音像を中心に約60点を展示

入館料 大人200円、学生100円、児童・生徒50円(10月28日「県民の日」は無料)

## 講演会

日時 10月28日(土) 午後2時  
講師 黒田日出男さん

(群馬県立歴史博物館長)

演題 「中世長楽寺の絵画をめぐって」

めぐって」

定員 100人

費用 無料

申込先・問合せ

東毛歴史資料館

☎ 52・2215

## 第15回ポランティアフェスティバル開催

全国のポランティア団体が一堂に会し、情報の交換や交流を深め、活動の輪を広げていくことを趣旨として、開催されます。県内の5つのブロック(中部・西部・吾妻・利根沼田・東部)に分け、各ブロックごとにさまざまな行事が行われます。

東部ブロックでは桐生市が主会場となり行事を実施します。交流パーティー

日時 11月3日(金) 午後6時  
場所 桐生商工会議所会館  
ケービックホール

分科会(テーマ別で開催)  
日時 11月4日(土)  
午前9時30分

場所 ふれあい広場  
(桐生文化会館)

3日の午後6時と4日の午前11時に町より大出昇星会が出演します。

問合せ 板倉町社会福祉協議

会総務係

☎ 82・3900

認知症のかたを  
応援してください

認知症のかたが、地域で安心して暮らせるよう支援の輪を作りましょう。認知症について学び、知識や対応方法などを地域に普及する「認知症サポーター」養成研修会を開催します。

日時 10月19日(木)  
午後2時～4時

場所 大泉町文化むら小ホール  
対象者 認知症やその支援・普及に興味のあるかた  
募集人数 30名  
参加費 無料

申込期限 10月13日(金)  
申込先・問合せ

福祉課地域包括支援センター  
☎ 内線189



## 入札結果

### 【建設課】

町道1178号線舗装新設工事

工事場所 大字板倉地内

落札金額 2,550,000円

落札業者 塩田建設(株)

町道4008号線町道付替工事

工事場所 大字海老瀬地内

落札金額 1,450,000円

落札業者 (有)坂田建設

一級基準点整備測量業務委託

工事場所 板倉町地内

落札金額 7,500,000円

落札業者 (株)パスコ

平成18年度地方道路整備臨時

交付金事業町道1150号線

測量設計業務委託

工事場所 大字板倉地内

落札金額 5,100,000円

落札業者 大日本コンサルタンツ(株)

平成18年度地方道路整備臨時

交付金事業町道1150号線

用地測量業務委託

工事場所 大字板倉地内

落札金額 2,500,000円

落札業者 (有)鈴木測量事務所

【上下水道課】

平成18年度町道1178号線

(板倉地内)配水管布設替工事

工事場所 大字板倉地内

落札金額 1,980,000円

落札業者 (有)小倉設備

平成18年度県道麦倉・川俣停

車場線(飯野地内)歩道新設

工事に伴う配水管布設工事

工事場所 大字飯野地内

落札金額 2,380,000円

落札業者 宇治川管工

## 食生活の工夫で省エネしよう！

必要なものだけ買いましょ

生ごみの4分の1は食べ残しや保存していたものです。食材を作るにもごみを焼却するにもエネルギーが使われます。

包装材料を作るのにもエネルギーが使われます。ばら売りや量り売りを積極的に利用しましょう。

旬のもの、近くのものを野菜や果物は旬の食材を購入した方が省エネです。また、産地が近いほど、輸送に必要なエネルギーが少なくて済みます。

問合せ 環境課環境衛生係  
☎ 82・5371



## おやこサロン -10月のふれあい保育-

### 【0～1歳児】

- 2日(月) スタンプ遊び
- 16日(月) 園庭で遊ぼう!
- 23日(月) シールで遊ぼう
- 30日(月) 公園で遊ぼう  
(0・1・2歳以上児)

### 【2歳以上児】

- 6日(金) スタンプ遊び
  - 13日(金) 砂場で遊ぼう!
  - 20日(金) シールで遊ぼう
  - 27日(金) 公園で遊ぼう
- 対象 保育園や幼稚園に入園する前のお子さんとその家族  
時間 午前10時～正午  
自由開放(火～木曜日は終日、月・金曜日の午後)も行っています。  
お友達ができるチャンスです!

問合せ 西保育園

☎82-2014



ご夫婦の記念にお祝いします



町では、金婚式・ダイヤモンド婚式を迎えるご夫婦をお祝いします。次に該当するご夫婦は、申請をしてください。

金婚式(結婚50年)

昭和31年1月1日～12月31日

日の間に婚姻の届け出をされたご夫婦

ダイヤモンド婚式(結婚60年)

昭和21年1月1日～12月31日

日の間に婚姻の届け出をされた

たご夫婦

申請方法 福祉課にて申請書をご記入ください。(印鑑を持参してください)

申請期限 10月20日(金)

その他 板倉町に本籍のないかたは、戸籍謄本を添付してください。

問合せ 福祉課高齢福祉係  
☎内線191

### 「つつじが岡公園温室」 「秋の山野草展」開催

期間 10月3日(火)～9日(祝)

時間 午前9時～午後5時

場所 県立つつじが岡公園

内容 約60点の山野草を展示

入館料 一般300円、大

学・高校生150円、中学生

以下無料

問合せ 県立つつじが岡公園  
管理事務所  
☎74-5233



### 【季楽里情報】

季楽里なんでも学習会

日時 10月11日(水)

午後7時～

場所 中央公民館視聴覚室

野菜なんでも相談会

日時 10月18日(水)

午後3時～

場所 健康の郷「季楽里」

参加費 無料

申込方法 希望者は事前に電話でお申し込みください。

問合せ 健康の郷「季楽里」

☎91-4147

## 休日当番医

-必ず電話してから受診してください-

期日	板倉	館林		館林邑楽全地区	
		内科	外科	小児科・内科	耳鼻科
10月1日(日)	館林地区と同じ	横田胃腸科内科 72-4970	慶友整形外科病院 72-6000	こやなぎ小児科 80-2220	今村クリニック 70-2221
10月8日(日)	館林地区と同じ	大石内科医院 74-2362	小曽根整形外科 72-7707	横田医院 72-0255	板倉耳鼻咽喉科クリニック 80-4333
10月9日(祝)	館林地区と同じ	ゆたか医院 73-7308	土井レディスクリニック 72-8841	益田小児科医院 62-5535	-
10月15日(日)	館林地区と同じ	橋田内科クリニック 72-0001	澤田皮膚外科 70-7703	星野こどもクリニック 70-7200	小倉医院 72-0606
10月22日(日)	井上整形外科医院 82-1131	館林記念病院 72-3155	最上胃腸科外科 74-3763	長谷川クリニック 80-3311	川田耳鼻咽喉科医院 72-3314
10月29日(日)	増田医院 82-2255	吉田内科クリニック 70-7117	館林医院 74-2112	くぼた小児科医院 62-9116	川村耳鼻咽喉科医院 72-1337
11月3日(祝)	館林地区と同じ	松井内科医院 75-9880	慶友整形外科病院 72-6000	森下内科医院 73-7776	-
11月5日(日)	館林地区と同じ	落合医院 72-3160	海宝病院 74-0811	真中医院 72-1630	今村クリニック 70-2221
11月12日(日)	いたくら内科クリニック 70-4080	まりレディスクリニック 76-7775	岡田整形外科クリニック 72-3163	小児科おぎわらクリニック 61-1133	板倉耳鼻咽喉科クリニック 80-4333
歯科		緊急 館林厚生病院 72-3140(内科・外科)			
館林邑楽歯科保健医療センター 73-8818 午前9時～正午・午後1時～3時		夜間 夜間急病診療所 73-2313 午後7時～10時(土・祝日を除く) 内科・小児科(要電話確認)			

診療時間は、午前9時～午後5時

耳鼻科の診療時間は、午前9時～午後1時

救急テレホンサービス(☎73-5699): 受診可能病院を紹介しています

## 血液が足りません 献血にご協力を!

安全で安定した献血血液の確保は、輸血を必要とするかたがたにとって、とても必要なこと



です。ご協力をお願いします。

期日 10月17日(火)

場所 保健センター

内容 400mlまたは200ml献血

時間 午前10時～正午

午後1時～3時

60歳～64歳の間に献血経験があるかたは、69歳まで献血できます。

問合せ 福祉課高齢福祉係

☎内線189

# 10月のスケジュール

○板倉町役場 82-1111 ○資源化センター 82-5371  
○保健センター 82-3757 ○健康の郷「季楽里」 91-4147  
○福祉センター 82-3900

日	月	火	水	木	金	土
1	2	3	4	5	6	7
教育相談 14:00~16:00(中公) 事業所・企業統計調査	農地相談(町) 次回11月6日予定 コアラ学級(保) 次回11月6日予定	教育相談 10:00~17:00(中公)	教育相談(中公) リハビリ教室(保)	教育相談(中公)	健康相談(北公・保) 交通事故巡回相談 教育相談(中公) 布団家具など受入日 9:00~15:00(資)	
8	9	10	11	12	13	14
町民体育祭	【体育の日】	心配ごと相談(福) 土地建物何でも相談 粗大ゴミ収集締切日	教育相談(中公) 季楽里なんでも学習会 (中公)	教育相談(中公) ママパパセミナー(保)	健康相談(保) 教育相談(中公) 乳児健診・BOG接種(保)	Eポートレース コスモまつり
15	16	17	18	19	20	21
コスモまつり 季楽里2周年大感謝祭 狂犬病予防注射(全地区)	粗大ゴミ収集調査日	法律相談(中公) 行政相談(東公) 人権相談(東公) 教育相談(中公) 町民献血	教育相談(中公) 野菜なんでも相談会 (季) 胃ガン検診(北公)	療育リハビリ相談会(保) 教育相談(中公) 胃ガン検診(東公)	交通事故巡回相談 教育相談(中公) 胃ガン検診(東公) 粗大ゴミ収集日	社会生活基本調査 (21~22日)
22	23	24	25	26	27	28
教育相談 14:00~16:00(中公) 第14回板倉町近隣交流 バドミントン大会 町民体力測定 福祉まつり(福)		心配ごと相談(福) 教育相談(中公) 布団家具など受入日 9:00~15:00(資)	教育相談(中公) 胃ガン検診(南公)	教育相談(中公) 胃ガン検診(保) 水道料金口座振替日	教育相談(中公) 胃ガン検診(保)	【群馬県民の日】
29	30	31	【定休日及び休館日のお知らせ】 健康の郷「季楽里」: 木曜日 各公民館: 月曜日及び祝日 海洋センター: 月曜日及び祝日 わたらせ自然館: 月・火曜日及び祝日 詳しくは各施設までお問い合わせください。			
第20回板倉町近隣少年 野球大会 板倉S.C.J.R交流 サッカー大会 季楽里特売日		教育相談(中公) 1歳6か月健診(保)	( )内は開催場所になります。 (町)...役場 (保)...保健センター (資)...資源化センター (福)...福祉センター (季)...健康の郷「季楽里」 (中公・東公・南公・北公)...各公民館			

- 定例相談**
- 法律相談 午後1時~3時  
問合せ 総務課 ☎内線115
  - 行政相談 午前10時~正午  
問合せ 企画財政課 ☎内線136
  - 人権相談 午前10時~正午  
問合せ 町民生活課 ☎内線124
  - 農地相談 午後1時30分~4時  
問合せ 農業委員会 ☎内線130
  - 教育相談  
火・水・木・金曜日 午前10時~午後2時  
問合せ 教育研究所 ☎82・0834
  - 福祉センター相談情報  
心配ごと相談 午前9時30分~正午  
ボランティア何でも相談 毎週月~金  
午前8時30分~午後5時  
問合せ 福祉センター
  - 保健センター相談  
療育リハビリ相談(理学療法士)  
午後1時~5時 要予約  
健康相談  
午前10時~11時30分  
問合せ 保健センター
  - 子育て相談(毎週月・金曜日)  
午後1時30分~4時  
問合せ 西保育園 ☎82・2014
  - くらしの相談窓口(休館日を除く毎日)  
午前8時30分~午後5時  
問合せ
  - 中央公民館 ☎82・2435  
東部公民館 ☎82・1241  
南部公民館 ☎1424  
北部公民館 ☎1854
  - 土地建物何でも相談 午後1時~3時  
館林市城沼公民館  
相談・問合せ  
NPO群馬県不動産コンサルティング協会  
館林支部(株協管内)  
☎73・2222
  - 交通事故巡回相談 午前10時~午後4時  
太田市役所交通政策課  
問合せ 総務課 ☎内線155

**宗てんわ**

小学校の大運動会を取材。徒競走、リレーを見ているだけで熱くなる。2年生のときの運動会、楽しみしていたお弁当を私のだけ野犬に食べられた切ない記憶。みんなからのおすそ分けで涙、涙。(1)

稲刈りの季節、青い作業着でコンパインへ乗り込みます。一面に敷き詰められた金色の稲穂...「そのもの青き衣をまといて、金色の野におり立つべし...」こは風の谷で、いらはナウシカ。(T)お

**ママパパセミナー**



西小学校運動会



広報いたくさは、自然保護のため再生紙と大豆油インキを使用し作成しています。