



ITAKURA CONTENTS (今月の内容)

Zooming 「防火のためにできること...」	2 P
タウン通信	4 P
TOPICS 話題いっぱい	6 P
Heartfulタウン	8 P
Step ステップ 教育委員会	10 P
くらしの情報	12 P

卒業生をみつめて

3月23日(金)、東小学校では卒業生と在校生が向かい合う、対面方式の卒業式が執り行われました。在校生は、立派に成長した卒業生の新たな門出を祝福しました。

気をつけて！ 悪徳訪問販売

良くあるテクニックを紹介します。

だましテクニック1

消防職員、町職員を装う

消防職員や町の職員が住宅用火災報知器の訪問販売を行うことはありません。このようなときは、身分証を見せてもらいましょう。

だましテクニック2

「このような場所にも設置しなければ、罰せられますよ」などと、恐怖心をあおったり、脅したりする。

住宅用火災報知器の未設置については、罰金などの罰則の適用はありません。冷静に対応することが大切です。

だましテクニック3

「今なら特別価格ですよ。すぐに契約をしてください」などと考える時間を与えない。

値段の相場は約4,000円～9,000円が中心です。日本消防検定協会が性能を確認した製品にはNSマーク(下図参照)が入っていますので、購入の目安としてください。また、悪徳業者は即決即金を求め、すぐに行方をくらませます。即決は止めましょう。



※NSマークの付いている場所は、機種ごとに異なります。

火災警報器の設置場所

- ★寝室…寝室に使用する部屋に設置
- ★階段…寝室がある階の踊り場に設置
- ★台所・居間…設置義務はないが取り付けるとさらに安心

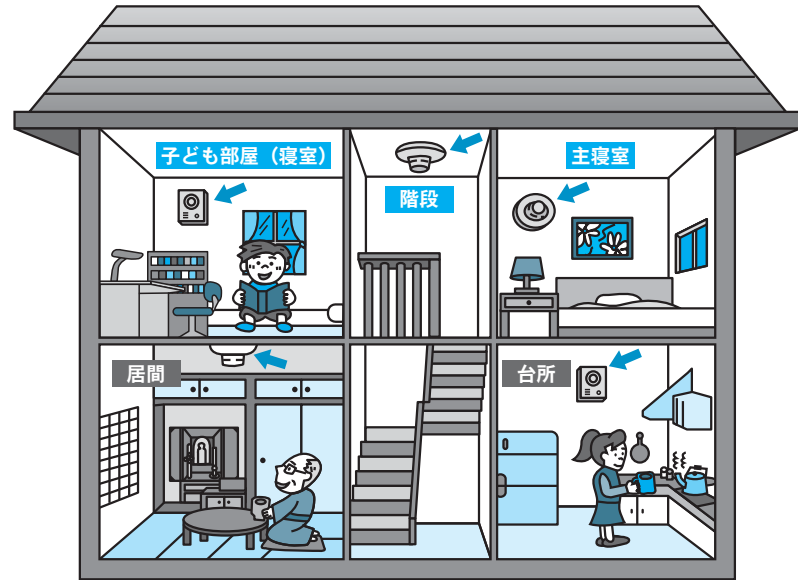
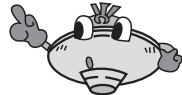

警報器の設置をしなくてはなりません。住宅用火災警報器とは、火災を検知する機能と、警報を発する機能がワンセットとなり、火災の発生をすばやく知らせるものです。その感知システムは、煙を感知する煙式と熱を感知する熱式があります。「日ごろから煙や湯気などが発生しやすい場所以外では、煙式が効果的です」と板倉分署石川係長は話してくれました。

「メーカーによって形状など違いはありますが、設置する場所にあった適切なタイプを備えてください。そして年1回程度を目安にメンテナンスも行ってください」とのことです。

日ごろからの心がけ

火災を起こさないためには、日ごろからの心がけがとて大切で、わたしたち人間は、どんなに注意をしてもミスをしてしまうことがあります。ちょっとした不注意で火災が発生してしまったりしても、早く気がついたならば、火災になる前に知ることができたならば、住宅用火災警報器の設置により早期発見で家も死者も出すことなく、火災を未然に防ぐことができるかもしれません。

今回、取材をして、我が家からは、絶対に火を出してはいけないという気持ちをもって生活していきたいと痛感しました。



防火のために できること！

自分の命、家族の命、地域の人々の命を火災からしっかりと守るため、わたしたちができることはたくさんあります。気をつければ防ぐことのできる住宅火災、万が一火を出してしまっても最小限に食い止められるよう、住宅用火災警報器の設置が義務化されています。日ごろから防火に対する心がまえを館林地区消防組合板倉分署に伺いました。

火災から身を守るため

全国での建物火災は、年々増加し続け、平成17年には、全国で33,049件、群馬県では1,112件もの建物火災がありました。火災の発生原因には、コンロ、ストーブ、たき火などからの出火や寝たばこなど、その原因のほとんどが、そこに暮らす人の不注意によるものだそうです。

目的にあった警報器を

消防法の一部改正により、すべての住宅へ住宅用火災警報器の設置が義務づけられました。これに伴い、館林地区消防組合火災予防条例が改正され、平成16年6月1日から施行となっています。新築の住宅は平成18年6月1日から、既存の住宅には、平成20年5月31日までに火災

逃げ遅れを防ぐ



板倉分署 石川係長

住宅火災による死者数の半数以上を占めるのは65歳以上の高齢者のかたで、死因の約7割が逃げ遅れによるものです。住宅用火災警報器の設置義務化により欧米では死者が半減、大変な効果が得られています。

大切な命を守る 7つのポイント

1. 火の用心！
 2. 寝たばこやたばこの投げ捨てをしない。
 3. コンロで火を使っているときはその場を離れない。
 4. 家の周りに燃えやすい物を置かない。
 5. 風の強いときは、たき火をしない。
 6. 子どもには、マッチやライターで遊ばせない。
 7. 電気器具は正しく使い、たこ足配線をしない。
- ストーブの周りには、燃えやすい物を置かない。



受付窓口が変わりました

休日・夜間窓口 / 合併浄化槽・し尿処理

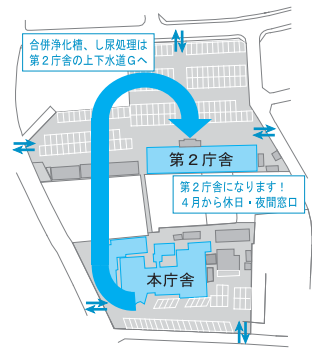

役場の休日・夜間窓口が変わりました!

住民窓口の移動に伴い、土日・祝祭日及び夜間(午後5時30分以降)における窓口対応職員(当直員)の配置場所も本庁舎から第2庁舎に変わりました。休日・夜間などにご用のあるかたはお間違えのないようお願いいたします。総合政策課秘書政策グループ 内線112

※お間違えのないようご注意ください!

合併浄化槽・し尿処理の受付窓口も変わりました!

町の行政組織改革に合わせて、合併浄化槽の設置関係及びし尿処理に関する業務の受付窓口も変わりました。生活窓口課上下水道グループ 内線241



行政情報・緊急情報は
 テレホンサービスで!
 ☎0180-99-2400



緑化運動推進

無償で苗木配布

みどりにあふれる町にブルーベリー苗木配布
 4月1日～5月31日は、「緑化運動推進期間」です。みどりにあふれる美しい町づくりのため、ブルーベリーの苗木を無償で配布します。ぜひお越しください。なお当日は、緑の募金もを行いますので、ご協力をお願いします。
 日時 4月29日(祝) 午前10時30分～

先着順で整理券をお一人様1枚限りで配布します。苗木配布(整理券と引き換え) 午前11時～11時30分 場所 健康の里「季楽里」配布数 200本(予定)
 「季楽里」特売日開催
 苗木配布当日は、月に一度の「季楽里」特売日。地元農家が作った新鮮野菜がたくさん販売されていますので、ぜひお買い求めください。

みなさんの協力で遊水地をきれいに!
 地域住民やグラウンドを利用するスポーツ団体などの協力を得て、渡良瀬遊水地クリーン作戦が行われます。一般のかたの参加も自由。たくさんのご参加をお待ちしています。
 実施日時 4月14日(土)午前9時開始 (集合・受付 午前8時30分) なお雨天の場合は、翌日に集合場所 渡良瀬グラウンド
 資源化センター ☎82-5371

役場職員人事異動

お疲れさまでした 落合三郎助役退任

板倉町助役の落合三郎さんが3月2日をもって退任されました。助役としての在任期間は、平成13年6月から平成19年3月までの6年9か月でした。長い間大変お疲れさまでした。

退職 平成19年3月31日(前職)
 野澤 清(税務課長) 川村博也(板倉町社会福祉協議会事務局長) 大澤静江(福祉課長) 小林正次(産業振興課長) 山本金光(教委事務局長補佐兼係長) 小倉京子(町民生活課栄養士) 小松原規子(教委事務局調理員) 阿部アヤ子(教委事務局用務員)

採用 平成19年4月1日付
 健康福祉課 森戸里江子
 昇任など 平成19年4月1日(前職)

課長級
 総合政策課長 小野田吉一(企画財政課長) 生活窓口課長 荒井英世(町民生活課長) 健康福祉課長 小野田国雄(都市開発課長) 建設農政課長 農委事務局長兼務 中里重義(館林邑楽農業共済課長) 教育委員会事務局長 田口 茂(教育委員会事務局長)

グループリーダー級
 会計管理者 小菅正美(会計課長) 秘書政策Gリーダー 根岸一仁(企画財政課長補佐兼係長) 行政安全Gリーダー 丸山英幸(都市開発課長補佐兼係長) 企画財政Gリーダー 小野田博基(教委局長補佐兼係長) 地域活性Gリーダー 伊藤良昭(産業振興課商工観光係長) 情報広報Gリーダー 多田 孝(企画財政課情報統計係長) 商工会 坂田俊二(板倉町商工会事務局長) 課税Gリーダー 櫻木秀男(建設課長) 収税会計Gリーダー 小林博人(税務課長補佐兼係長) 窓口Gリーダー 増田栄子(町民生活課長補佐兼係長) 環境Gリーダー 鈴木 激(環境課長補佐兼係長) 上下水道Gリーダー 橋本宏海(都市開発課長補佐兼係長) 福祉Gリーダー 北山俊光(環境課長) 健康介護Gリーダー 蓮見恵子(議会事務局長補佐) 社会福祉協議会 小荷田 武(総務課長) 農政Gリーダー(農委次長兼務) 山口秀雄(農委事務局長補佐) 都市計画Gリーダー 落合 均(福祉課長補佐兼係長) 館林邑楽農業共済 小菅正夫(教委事務局東部公民館長) 総務学校Gリーダー 川嶋 忠(総務課長補佐兼係長) 生涯学習Gリーダー 小嶋 栄(町民生活課長補佐兼係長) 議会事務局 栗原光実(議会事務局長)

総合政策課秘書政策グループ 内線111



消防隊表彰

消防活動にご活躍

優良婦人消防隊表彰受賞
 2月9日(金)、東京都港区の日本消防協会で行われた第59回日本消防協会定例表彰式において、板倉町婦人防火クラブが優良婦人消防隊表彰を受賞しました。
 防火活動に取り組み! 板倉町婦人防火クラブは、昭和40年代、家庭内で食事の調理などで最も多くの火気を

取り扱う主婦の防火意識を高揚させるために発足した、40数年の歴史ある団体です。町婦人防火クラブは地区役員で構成され、各行政区から4～6名が選出され、現在140名が所属しています。役員の任期は2年で初期消火訓練や各種講習会への参加、各家庭に防火チラシを配布するなど、積極的に地域の防火活動や防火意識の啓蒙に活躍しています。

地域づくり支援

地域で環境美化

ごみステーションなど手作り支援しました
 第15行政区では、地域であらためて環境美化に取り組もうと、延べ63人の区民のかたが参加し、手作りでごみの分別マナーの啓発看板やごみステーションを整備しました。看板には、ごみカレンダーや南小学校児童作成による啓発ポスターを掲示しマナーアップを図るほかに区内の情報発信などに幅広く活用します。

地域づくりを応援します!
 この事業は、「群馬県地域コミュニティ支援事業」の補助事業の採択を受けて行いました。群馬県では、こういった地域自ら行う先駆的な地域づくり活動を応援します。問合せ 群馬県東部県民局館林行政事務所総務振興グループ ☎72-4415 情報政策課行政安全グループ 内線122



行政安全グループ 内線122

水郷の船頭募集!
 応募資格 健康で体力に自身のあるかた
 仕事内容 揚舟の運航、観光案内など
 期間 揚舟が運航する期間
 給与 時給800円
 詳しい内容は左記までお問い合わせください。
 地域活性グループ 内線141

行政安全グループ 内線122

5月1日、スタート!
 春の谷田川めぐり

春の谷田川を周遊する、谷田川めぐり。今年は、5月1日、スタート!
 運航期間 5月1日(火)～6月24日(日)
 運航日 土曜・日曜・祝祭日 5月1日(火)～5月6日(日)の期間は、毎日運航します。運航場所 群馬の水郷公園 定期乗合舟 当日受付
 午前の部(2便) 10時・11時 午後の部(4便) 1時・2時 3時・4時
 当日の天候・水位により変更されることがあります。乗船料金 一人500円 (中学生以上)
 小学生以下は無料
 平日貸切舟 事前予約7名以上から
 運航日 期間中の平日に限り、運航します。
 乗船料金 1舟 3,000円(定員6名)

Hot Photo
ハイ、チーズ!



驚き！ジャンボ大根
長さ75cm 重さ9.5kg
2月28日(水)、野村進さん(岩田)の畑で長さ75cm 重さ9.5kgのジャンボ大根が採れました。

害虫駆除・湿地を保全
ヨシ焼き実施

3月17日(土)、渡良瀬遊水地で害虫駆除と湿地保全のため、ヨシ焼きが行われました。



東小学校で
6年生を送る会開催

3月8日(木)、東小体育館で6年生を送る会が行われ、卒業生にエールが送られました。

中央公民館で
親子料理教室開催

3月25日(日)、中央公民館で親子が協力して、サンドイッチやピザなどの料理を作りました。



暖かな日差しの中
春季ゲートボール開催

3月9日(金)、中央公園芝生広場で13チーム(約80人)が参加して行われました。

北部公民館で
生芋こんにやく作り

3月25日(日)、北部公民館でこんにやく芋からこんにやくを作りました。



鳴り響く、ラリー音

3月18日(日)、板倉中学校体育館で平成18年度春季第34回北関東硬式卓球大会が開催され、近隣市町村の卓球愛好者(約350人)がシングルス部門、ダブルス部門で競い合いました。館内には、自らを高める気合いの雄たけび、クラブの仲間を応援する声、力強いスマッシュの音、ボールの行き交うラリー音が鳴り響いてました。



味の違いに驚き！

3月16日(金)、中央公民館でコーヒーの自家焙煎店を佐野市内で営む奥澤啓一さんを講師に迎えて、おいしいコーヒーの入れ方教室が行われました。参加した多田一夫さん(朝日野)は、「同じ豆、同じ分量でお湯を注いでいるのに、一人ひとりコーヒーの味が違うのにびっくりしました」と笑顔で話してくれました。



日々を大切に

3月中、町内の各小学校、中学校、板倉高校、東洋大学でそれぞれ卒業式が行われました。

3月23日(金)、西小学校の卒業式に出席した針ヶ谷町長は、「いろんな思い出がいっばいつまった6年間。みなさんはいよいよ中学生になります。一日一日を大切に、一步一步を着実に歩いてほしい」と卒業生にエールを送りました。



功績をたたえ

3月4日(日)、中央公民館で生涯学習とまちづくり研究大会が開催されました。第1部では、今年度に体育・文化部門で優秀な成績を収めた個人・団体総勢39人に対し、体育・文化功績者表彰が授与されました。また町に遺る多くの文化財を守り、民俗技術などを後世に伝承するために、郷土芸能部門の高鳥天満宮太々神楽をはじめとする37人が板倉町民俗文化伝承士として認定されました。

第2部では、住民とともに歩む豊かなまちづくりと題して、町社会教育委員から発表がありました。



みなさんの身近な話題をお寄せください。掲載された写真は希望者にプレゼント！
総合政策課情報広報グループ ☎82-1111(内線151) ☎82-1300 ✉g-jouhou@own.itakura.gunma.jp

広報 QUIZ

正解者の中から、抽選で5名のかたにすてきな賞品をプレゼントします。たくさんご応募をお待ちしています！

【今月の問題】

今月号ズーミングで特集された設置が義務化になったものは？

応募方法 はがき、またはメールにクイズの答え、住所、氏名、年齢、ご意見、ご感想などを明記し、送ってください。

あて先 〒374-0192

板倉町役場情報広報グループ

「広報クイズ」係

✉g-jouhou@own.itakura.gunma.jp

締切 4月20日(金)

当選者は広報いたくら5月号で発表します。



問題は簡単
みんなの応募
まってるね！

輝キラリ

山脈を流れる風をつかまえて
長い距離を飛んでみたい！

グライダーのグライドとは『滑る』の意。また、グライダーはプラスチックで出来ており、太陽の光で熱を持たないように白くしてあるそうです。



女子世界記録保持者
さくらいれいこ
櫻井玲子さん

歴史のひもを解く

板倉町除川の渡良瀬川河川敷を拠点に活動している日本グライダークラブは日本で戦後初のグライダークラブです。

詳しい話を理事長の吉田さんに尋ねてみました。「第2次世界大戦で敗戦国となった日本は航空機を製造することが許されませんでした。昭和26年のサンフランシスコ講和条約締結により航空機の製造が許されるようになり、早速当時の日本を代表する航空機の第一人者たちが集まってこのクラブを発足させました。

うとところに工夫が必要で、そこがおもしろいですね。鳥の感覚になる必要があるかも」と彼女を虜にするグライダーの魅力を語ってくれました。

目標は2,000km

最後にこれからの夢を櫻井さんに話してもらいました。「山岳波（山脈を流れる気流・風）をつかまえて、長い距離を飛んでみたいですね。これからの目標としては、2,000kmを飛びたいです。」どこまでも夢を追い、そして目標に向かって突き進んでいこうとされている櫻井さん、これからもがんばってください。応援しています。

広報編集委員 山田明夫

Tomorrow 明日への夢



さとうまさかず
佐藤政和さん(海老瀬在住)
昭和56年生まれ 26歳〔血液型B型〕
板倉町は自然が多くてとても好きです。

現在は何をしていますか？

足利市内にある工場に勤務しています。職場ではとても良い先輩がたに恵まれ、毎日楽しく仕事をしています。

現在、出来上がった製品の最終チェック業務を担当していますが、ミスは絶対に許されません。とても集中力のいる仕事です。

あなたの夢は何ですか？

認定検査員の資格取得を目指しています。これは今の仕事をやるうえでとても重要な資格、必ず取得したいです。

また、プライベートでは、最近始めたゴルフを上達させたいですね。近々コースデビューする予定ですので、今からとても楽しみです。



Q メールが来ない
携帯電話へ？

町のホームページから安全安心メールシステムの登録をしましたが、メールが送られてきません。きちんと登録されているのでしょうか？ またどんな情報が配信されているのでしょうか？

(匿名希望)

A ご注意ください
アドレス登録！

町では、防犯情報や防災情報、一般行政情報などをインターネットのメール機能を利用して、自宅のパソコンや携帯電話へ配信しています。

町からの一般行政情報は、毎週金曜日の正午ごろに配信しています。防犯情報、防災情報は、情報が入り次第、随時



QRコード対応の携帯電話は、上のコードをご利用ください。

http://www.town.itakura.gunma.jp/mobil/e/i.htm
アドレス入力には、お間違えのないようご注意ください。
問合せ 情報広報グループ
☎内線151
☎町テレホンサービス
☎0180-99-2400

時、発信していく予定です。なお、配信された内容については、町テレホンサービス及び町のホームページで確認ができます。
3月末時点の登録件数は、約200件。登録にあたっての注意点は、以下のとおりになります。

登録にあたっての注意点

・携帯電話によっては、迷惑メール防止設定をしている場合がありますので、解除してください。

・きちんと登録されると管理者側から、「メールリングリストへようこそ！」とメールが送られます。(登録してから配信されるまで、時間がかかる場合があります)

・登録する場合はこちらから

特色ある開かれた 学校づくりのために

― 学校評議員を募集します ―

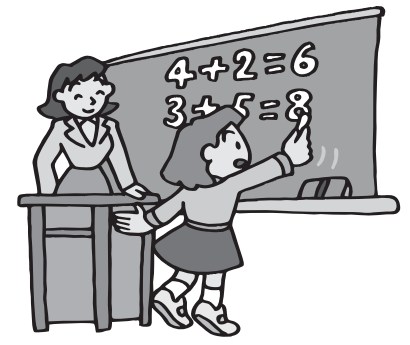

板倉町の子どもたちが、健全やかな成長を図りながら、「生きる力」をはぐくむために、また、開かれた学校づくりのために、各学校が子どもや地域の実情に応じて特色ある学校づくりを進めることを目的に、学校、家庭、地域が連携・協力して、地域全体で子どもを育てていくことが求められます。

このような観点から本町の小中学校では、地域の声を学校運営に生かしていきたいと、学校評議員を各小中学校で1名公募します。

学校評議員の役割
 校長の求めに応じて、教育活動の計画及び実施、学校と地域社会の連携の進め方など、校長の行う学校運営に関して、意見を述べ、助言を行う。

必要に応じて、学校評議員が一堂に会し、意見交換を行う。

募集範囲
 各小学校：学校区域内住民
 中学校：町内住民
 募集人員 各学校1名
 任期 1年（4月1日～平成20年3月31日までの1年間）
 募集期間 4月9日（月）～5月9日（水）
 応募方法 左記の各学校に電話でご連絡ください。

- 東小学校 ☎82-1144
- 西小学校 ☎82-1140
- 南小学校 ☎82-1143
- 北小学校 ☎77-0869
- 板倉中学校 ☎82-1148

問合せ
 総務学校グループ
 ☎内線611

あなたの力が
学習支援隊募集！

町内の公民館を利用して、小学生を対象に学習支援をしていただくボランティアを募集します。

期間 年間（月2回程度）
 時間 実施日の午前9時～正午まで

会場 各公民館
 内容 子どもたちが持参した教材を自主学習させ、質問に答えたり、困っている子どもに声をかけたりして、学習支援をしていただきます。専門知識がなくても大丈夫です。対象者 高校生や大学生、一般のかた

申込期間 随時
 実施日や各公民館への派遣先については、申し込み後、詳細をご連絡します。

申込先・問合せ
 生涯学習グループ
 ☎内線622
 各公民館でも受け付けます。



受講生募集

申込先受付
 4月5日（木）～
 各公民館へ電話で
 お申し込みください。
 （月曜日・祝日は休館日）

全公民館共通教室

活き生き学級
 期間 5月～2月（全10回）
 内容 健康や趣味の講座・世代間交流など
 対象 町内在住60歳以上のかた40名
 申込先 在住地区公民館

中央公民館

インドヨーガ教室
 ～心と身体のパランス向上～
 期間 4月～9月（全11回）
 初回 4月27日（金）
 時間 午後7時～
 内容 心と身体のパランス向上のためのインドヨーガ
 講師 石島瑤子さん



スイカをわるぞ！

わたらせ自然館

第26回川の写真コンクール
 入選作品展
 期間 4月21日（土）～5月6日（日）
 時間 午前9時～午後4時30分

イベント情報!!

各施設で行われるイベント情報を掲載します。

中央公民館

四季の会「絵手紙展」
 期間 4月1日（日）～28日（土）
 場所 中央公民館ロビー



東部公民館

対象 一般成人20名
 子ども映画上映会
 期日 4月28日（土）
 時間 午前10時～
 上映映画 山古志村のマリと三匹の子犬
 対象 幼児・小学生
 入場料 無料

男の料理教室
 期間 5月～3月（全10回）
 第3日曜日
 初回 5月20日（日）
 時間 午前9時30分～
 内容 家庭料理の基本
 講師 小倉京子さん
 対象 初めて台所に入る中高年男性10名
 費用 材料代実費負担

民謡教室
 期間 5月～11月（全13回）
 第2・4金曜日
 初回 5月11日（金）
 時間 午後7時～
 内容 地元で歌い継がれてきた民謡「板倉井戸掘り唄」など
 講師 大出昇星会
 対象 一般成人10名
 費用 無料

南部公民館

悠々講座
 期間 5月～2月（全7回）
 内容 参加者企画による
 対象 一般成人20名

心と体の健康教室
 期間 4月～7月（全4回）
 初回 4月27日（金）
 時間 午前10時～
 内容 楽しく健康法を学び、心身の健康維持
 対象 高齢者

ガーデニング教室
 期間 5月～12月（全4回）
 初回 5月26日（土）
 時間 午後1時30分～
 内容 季節の寄せ植え
 対象 一般女性20名

子どもの広場
 期間 5月～2月（全10回）
 第2金曜日
 初回 5月11日（金）
 時間 午前10時～
 内容 リズム遊びや工作など
 対象 1～3歳までのお子さんのいる親子20組

パッチワーク教室
 期間 5月～10月（全6回）

北部公民館

第2土曜日
 初回 5月12日（土）
 時間 午前10時～
 内容 ショルダーバック・ポーチづくり
 対象 一般成人20名

春のシリーズ
 よもぎ餅づくり
 期間 4月～5月（全2回）
 初回 4月19日（木）
 時間 午前9時30分～
 内容 よもぎ摘み・餅づくり
 対象 一般成人20名

陶芸教室
 期間 5月～3月（全11回）
 第2水曜日
 初回 5月9日（水）
 時間 午前9時30分～
 内容 粘土の形成からうわぐすり付けの工程を学ぶ
 対象 一般成人20名

パッチワーク教室
 期間 5月～12月（全8回）
 第2金曜日
 初回 5月11日（金）
 時間 午前10時～
 内容 ポーチ・バッグづくり
 対象 一般成人20名

ちびっこ広場



健康吹矢教室
 期間 5月～9月（全8回）
 第1・3土曜日
 初回 5月19日（土）
 時間 午後1時30分～
 内容 複式呼吸法によるスポーツ吹矢
 対象 一般成人20名

エクササイズウォーキング教室
 期間 5月～8月（全8回）
 第1・3日曜日
 初回 5月6日（日）
 時間 午前10時～
 内容 ウォーキング・筋力トレーニング
 対象 一般成人20名



海洋センターからスポーツ情報を掲載します。

受賞おめでとう!!

・スボ少優良単位表彰・
 2月24日（土）、群馬県総合スポーツセンターにおいて、板倉ミニバスケットボールクラブが、(財)群馬県体育協会群馬県スポーツ少年団より平成18年度スポーツ少年団優良単位団として表彰されました。

今回の受賞にあたり、指導者の大谷茂雄さんは、「これも歴代の子どもたちと保護者のみなさんが努力してきたからだと思います。これからもみななで力を合わせてがんばっていききたいです」と喜びを話してくれました。



お知らせ

公共工事発注計画を公表します

平成19年度公共工事発注計画を公表します。
公表は閲覧方式となりますので、希望者は総合政策課企画財政グループまでご来庁ください。

期間 4月9日(月)～平成20年3月31日(月)

土日、祝祭日は除く
時間 午前9時～午後5時
内容 予定価格250万円以上の建設工事

申請簿に氏名、申請理由などの記入が必要です。

問合せ 企画財政グループ
■内線 131

お申し込みください 婦人科検診実施!

日程 5月17日(木)・21日(月)・28日(月)・29日(火)・30日(水)・6月1日(金)の6日間

場所 保健センター
子宮がん検診(頸部がん)対象 20歳以上の偶数年齢のかた



参加してみませんか? ひまわりキッズ開催中

幼稚園や保育園入園前で3歳までのお子さんを育児している親子が集まり、情報交換をしたり、楽しく遊んだりしています。気軽に参加してください。

日時 毎週水曜日

午前10時30分～正午

場所 東部公民館
申し込み 開催時に随時受付

無理せずできる 体操教室開催

無理せずできる簡単な体操教室を開催します。ボールやゴムベルトを使ってひとりでも大勢でも楽しく健康作りをすることができます。もちろん介護予防にも役立ちます。

日時 4月19日(木)
午後1時30分～3時
場所 老人福祉センター学習室
募集人数 20名
参加費 無料
申込期限 4月13日(金)
主治医から運動を止められているかたはご遠慮ください。
申込先・問合せ 健康介護グループ
■内線 324



内容 子宮頸部細胞診・内診受診料 800円(70歳以上は無料)

対象 乳腺甲状腺検診 40歳以上の偶数年齢のかた

内容 視触診・マンモグラフィ撮影の併用検診
受診料 1,000円(70歳以上は無料)

対象はいつでも1年おきになります。既に申し込みされているかたには、受診票を郵送します。

申込先・問合せ 保健センター
■82・3757

音楽で楽しく 健康づくり!



大勢で楽器を鳴らしたり、歌を歌ったりして健康づくりを行う音楽療法教室を開催します。

問合せ 福祉グループ
■内線 311

土地・家屋価格などの 帳簿が縦覧できます

4月2日より町内の土地家屋の価格などが記載されている縦覧帳簿を見ることが出来ます。土地家屋の比較・確認にご利用ください。

縦覧対象者 町内に土地建物を所有の固定資産納税義務者のかた及びその代理人のかた

縦覧内容 土地(所在・地番・地目・地積・価格)

家屋(所在・家屋番号・種類・構造・床面積・価格)
縦覧期間 4月2日(月)～5月31日(木) 土日、祝祭日を除く

日時 4月24日(火)
午後1時30分～3時
場所 老人福祉センター
募集人数 30名
参加費 無料

申込期限 4月20日(金)

申込先・問合せ 健康介護グループ
■内線 324

「ごみカレンダー」を ご活用ください

「ごみの出す日は?」

ふるさとカレンダーの毎月のページに、「ごみステーション」に出せるごみの種類や行政区を載せています。また、布団や家具などは指定日のみとなりますが、その受け入れ日もご確認ください。

「ごみの分別は?」

ふるさとカレンダーの後ろのページにある「ごみカレンダー」で分別などをご確認ください。なお、切り離すこともできますので、身近な所には「ご活用ください」。

その他

「ごみカレンダー」については、資源化センターにもありますので、欲しいかたは、資源化センターへお越しください。

時間 午前9時～午後5時
持参するもの 印鑑、代理人の場合は委任状

縦覧場所・問合せ 課税グループ
■内線 211

労働保険の申告納付は お早めに!



平成19年度の労働保険年度更新手続きは5月21日(月)までです。

い。また、ごみの分別や出し方について不明な点などありましたら、資源化センターへお問い合わせください。
問合せ 資源化センター
■82・5371

なくそう! 農地の無断転用



農地を農地以外の用途に転用する場合は、農業委員会に許可申請または届出書を提出して許可または受理通知の交付を受けてから工事に着手してください。これに従わない場合には、工事中などの罰則に処される場合があります。農地を転用する場合は、事前に地元農業委員または、農業委員会事務局へご相談ください。
問合せ 農業委員会
■内線 411

労働保険は、労働者の業務上の事由、または通勤による負傷、疾病などに対して必要な給付を行う労働保険と、労働者が失業したときに一定の給付を行う雇用保険を総称したものです。この申告、納付を怠りますと保険制度の円滑な運営に支障をきたすことにもなりますので、できるだけお早めに手続きをお済ませください。

4月1日から石綿(アスベスト)健康被害救済のための一般拠出金の申告、納付が始まります。詳しい内容は、パンフレットやホームページをご覧ください。

問合せ 群馬労働局総務部労働保険徴収室
■027・210・5001

水道工事店

一祝日当番一

月	日	曜日	当番店	電話
4	1	日	高田管工設備	82-1856
	7	土	尙長谷川設備	77-0358
	8	日	土橋設備	82-2982
	14	土	尙佐山設備	82-2152
	15	日	尙根岸工業	82-0537
	21	土	尾崎農機	82-0126
	22	日	尙鈴木設備	82-1025
	28	土	尙岩崎設備	82-0027
5	29	祝	尙しんえい設備	82-0001
	30	振休	山岸管工設備	82-0095
	3	祝	尙小倉設備	82-0261
	4	祝	宇治川管工	77-0057
	5	祝	高田管工設備	82-1856
5	6	日	尙長谷川設備	77-0358
	12	土	土橋設備	82-2982

水道料金納入地区 1区～14区の一部、30～36区
水道料金口座振替日 4月26日(木)

もう一度確認 ゴミの出し方

最近、家庭で使うたカセットテープやビデオテープを燃えるごみの中に入れるかたがいます。カセットテープやビデオテープはテープ部分が長いひも状であるため、資源化センター内の機械に巻き付きトラブルの原因となります。これらのごみについては、必ず危険物のごみ袋に入れて出してください。

問合せ 資源化センター
■82・5371



安全安心メールシステム

◆配信内容
・防犯情報(不審者情報など)
・防災情報(地震・水害など)
・緊急情報(建物火災など)
・一般行政情報(イベント情報など)
登録は町ホームページから

まちなぎ

人口 16,248人(-16%)
男 8,091人(-18%)
女 8,157人(+2%)
世帯数 5,031戸(-1%)
()内は前月比
平成19年3月1日現在

田お知らせ



きれいな肘曲り池で
外来魚釣りを楽しむ

肘曲り池の外来魚駆除を目的に釣り大会を開催します。

日時 4月22日(日)
午後3時～5時

場所 肘曲り池
(大高島天神池公園東側)

個人で用意する物

- ・釣り竿
- ・仕掛け(フナ釣り用くらい)
- ・入れ物
- ・ミミズなどの餌

問合せ 南部公民館
☎82・1424

「ご存じですか？」
学生納付特例制度
学生は承認を受けると保険料の納付が猶予されます。

親子体験活動 新緑のつどい開催



若葉もえる八王子丘陵や茶臼山の自然を楽しみながら、野外活動や集団宿泊体験を通し、親子のふれあいをいっそう深めましょう。

日時 5月3日(祝)～4日(祝)

1泊2日

場所 県立東毛自然の家とその周辺(太田市数塚町)
内容 新緑の茶臼山登山、レ

おやこサロン

— 4月のふれあい保育 —

- 【0～1歳児】
9日(月) はじめの会
「自己紹介をしよう！」
16日(月) 園庭で楽しもう！
23日(月) こいのぼりを作ろう！
- 【2歳以上児】
13日(金) はじめの会
「自己紹介をしよう！」
20日(金) 砂場で遊ぼう！
27日(金) こいのぼり制作
(手形を押そう！)
- 対象 保育園や幼稚園に入園する前のお子さんとその家族
時間 午前10時～正午
自由開放(火～木曜日は終日、月・金曜日の午後)も行っています。
お友達ができるチャンスです！
問合せ 西保育園
☎82-2014



収入が一定額以下の学生については、申請して承認を受けることにより、学生期間中の保険料の納付が猶予される。学生納付特例制度があります。

保険料の納付猶予を受けている期間中に万が一の事故などで障害を負った場合には、障害基礎年金を受けることができます。また、猶予を受けた期間は年金を受けるための資格期間に算入されませんが、老齢基礎年金には反映しません。満額の老齢基礎年金を受けると、10年以内に保険料を納める必要があります。

なりますので、ご注意ください。承認期間は、申請月にかかわらず平成19年4月から平成20年3月までです。申請は毎年必要です。

問合せ 太田社会保険事務所
☎49・3711

国を守る力
自衛隊幹部候補生募集
防衛省では、自衛隊幹部候補生を募集します。

募集種目
一般 技術幹部候補生
歯科 薬剤科幹部候補生

受験資格
この制度では、75歳以上の後期高齢者のかたは現在ご加入の国民健康保険、被用者保険から後期高齢者医療制度に加入することになります。このほど、この制度の財政運営を行う群馬県後期高齢者医療広域連合が設立され、制度開

一般 日本国籍を有し、20歳以上26歳未満(22歳未満は大卒者、大学院修士課程修了者は28歳未満)
歯科 日本国籍を有し、歯科は20歳以上30歳未満、薬剤科は20歳以上26歳未満(薬剤師取得者は28歳未満)
受付期間
4月1日(日)～5月11日(金)
試験期日 5月19日(土)、20日(日)
20日は飛行要員のみの申込先・問合せ
自衛隊群馬地方協力本部太田出張所
☎45・5563

平成20年4月から
新しい医療制度が開始
平成20年4月から、現在の老人医療制度に代わって75歳以上を対象とする新しい医療制度、後期高齢者医療制度が始まります。

この制度では、75歳以上の後期高齢者のかたは現在ご加入の国民健康保険、被用者保険から後期高齢者医療制度に加入することになります。このほど、この制度の財政運営を行う群馬県後期高齢者医療広域連合が設立され、制度開

平成20年4月から、現在の老人医療制度に代わって75歳以上を対象とする新しい医療制度、後期高齢者医療制度が始まります。

定例情報

平成19年度	標準小作料	摘要
農地区分	標準小作料	
田の部	10,500円	町の農地については、全般的に土地改良済みの地区のため区分はありません。
畑の部	10,500円	

【問合せ】農業委員会
☎内線411

【季楽里情報】

季楽里なんでも学習会
日時 4月11日(水)
午後7時
場所 中央公民館視聴覚室
申込方法 希望者は事前に電話でお申し込みください。
問合せ 健康の郷「季楽里」
☎91・4147

始に向けた準備がスタートしました。
問合せ 健康介護グループ
☎内線321



咳について学ぶ 健康講座開催

館林厚生病院では、健康講座を開催します。多くのみなさまのご来場心よりお待ちしております。

テーマ 長引く咳

日時 4月25日(水) 午後4時

場所 館林厚生病院 多目的ホール

講師 医師 茂木 晃(館林厚生病院呼吸器外科医長)

参加費 無料

参加されるかたは直接会場へお越しください。

協賛 館林市邑楽郡医師会

問合せ 館林厚生病院総務課
☎72・3140

平成19年度 板倉町農作業標準料金

作業(10アールあたり)	料金(円)
耕耘(1番うない)	4,500
耕耘(2番うない)	3,500
代かき	6,000
耕耘-代かき(一括委託)	13,000
育苗 18枚標準・全受託者もち	14,000
育苗 18枚標準・種子苗箱委託者もち	10,000
田植え(端まわり、欠株の補植除く)	6,000
(同時除草剤散布は1,000円高、施肥は1,500円高)	
育苗-田植え	19,000
コンバイン刈り取り 運搬込み(結束2,000円高)	16,000
コンバイン一括作業 運搬込み(結束2,000円高)	27,000
乾燥初すり調整(1俵あたり)	1,500
初すり調整(1俵あたり)	600
畦畔作業 機械による畦畔作業)	1mあたり40
農作業一般(1日あたり)	8,000～10,000
遊休農地耕耘(耕耘以外の作業無)	18,000

【問合せ】農業委員会 ☎内線411

休祝日当番医

—必ず電話してから受診してください—

期日	板倉	館林			
		内科	外科	小児科・内科	耳鼻科
4月1日(日)	館林地区担当	吉田内科クリニック 70-7117	川島脳神経外科医院 75-5511	星野こどもクリニック 70-7200	川村耳鼻咽喉科医院 72-1337
4月8日(日)	いたくら内科クリニック 70-4080	松井内科医院 75-9880	新橋病院 75-3011	長谷川クリニック 80-3311	今村クリニック 70-2221
4月15日(日)	館林地区担当	うえの医院 72-3330	慶友整形外科病院 72-6000	森下内科医院 73-7776	板倉耳鼻咽喉科クリニック 80-4333
4月22日(日)	ふじの木整形・内科クリニック 91-4070	まりレディースクリニック 76-7775	海宝病院 74-0811	くぼた小児科医院 62-9116	川田耳鼻咽喉科医院 72-3314
4月29日(祝)	館林地区担当	多々良診療所 72-3060	小曾根整形外科 72-7707	真中医院 72-1630	川村耳鼻咽喉科医院 72-1337
4月30日(振替)	館林地区担当	橋田内科クリニック 72-0001	土井レディースクリニック 72-8841	小児科おぎわらクリニック 61-1133	-
5月3日(祝)	館林地区担当	大石内科医院 74-2362	海宝病院 74-0811	益田小児科医院 62-5535	-
5月4日(祝)	館林地区担当	ゆたか医院 73-7308	岡田整形外科クリニック 72-3163	星野こどもクリニック 70-7200	-
5月5日(祝)	館林地区担当	こが内科クリニック 73-7587	川島脳神経外科医院 75-5511	長谷川クリニック 80-3311	-
歯科		館林厚生病院 72-3140(内科・外科) 緊急夜間 夜間急病診療所 73-2313 (午後7時～10時(土・日、祝日を除く) 内科・小児科(要電話確認))			
館林邑楽歯科保健医療センター 73-8818 午前9時～正午・午後1時～3時					

診療時間は、午前9時～午後5時
耳鼻科の診療時間は、午前9時～午後1時
救急テレホンサービス(☎73-5699): 受診可能病院を紹介してます

妊婦健診の助成(2回が3回に)
4月2日の妊娠届出より、中期の受診票を追加して交付することになりました。これにより、妊婦一般健康診査において前期中期後期の3回の費用の一部が無料となります。
問合せ 保健センター
☎82-3757

地球のために
省エネライフ
エネルギーの大量消費で二酸化炭素が上昇し、地球が宇宙に放出するはずの熱が大気中に封じ込められ、地球の温暖化が進んでいます。このまま地球温暖化が進むと、異常気象が増加したり、熱帯性の伝染病が広がるなど、環境に重大な悪影響を及ぼす心配があります。そこで、深刻な地球温暖化にストップをかけるためには、一人ひとりが問題意識を持つことが大切です。日ごろから省エネ型ライフスタイルを心がけ、大切な地球を守りましょう
問合せ 資源化センター
☎82・5371

4月のスケジュール

○板倉町役場 82-1111 ○資源化センター 82-5371
○保健センター 82-3757 ○健康の郷「季楽里」 91-4147
○福祉センター 82-3900

日	月	火	水	木	金	土
1	2	3	4	5	6	7
【県民交通安全日】	農地相談(町) 次回5月7日(月) コアラ学級(保) 次回5月7日(月)			粗大ゴミ収集締切日 粗大ゴミ受入日 9:00~15:00(資)	健康相談(北・保) 交通事故巡回相談	
8	9	10	11	12	13	14
	小中学校入学式 小中学校1学期 始業式	法律相談(中公) 人権相談(北公) 行政相談(北公) 心配ごと相談(福) 土地建物何でも相談	季楽里なんでも 学習会(中公)	粗大ゴミ調査日	健康相談(保) 乳児健診・BCG接種(保) 第28回板倉町ゲート ボール大会	
15	16	17	18	19	20	21
第25回板倉町春季家庭 婦人バレーボール大会	【県民防犯の日】	1歳6か月健診(保)		粗大ゴミ収集日	健康相談(東・公) 交通事故巡回相談	
22	23	24	25	26	27	28
		心配ごと相談(福)	精神保健相談(保)	療育リハビリ相談(保) 水道料金口座振替日 粗大ゴミ受入日 9:00~15:00(資)	健康相談(保)	
29	30	【定休日及び休館日のお知らせ】 健康の郷「季楽里」：木曜日 各公民館：月曜日及び祝日 海洋センター：月曜日及び祝日 わたらせ自然館：月・火曜日及び祝日 詳しくは各施設までお問い合わせください。				()内は開催場所になります。 (町)...役場 (保)...保健センター (資)...資源化センター (福)...福祉センター (季)...健康の郷「季楽里」 (中公・東公・南公・北公)...各公民館
昭和の日 季楽里特売日	振替休日					

定例相談

- 法律相談 午後1時~3時
問合せ 窓口グループ 内線231
- 行政相談 午前10時~正午
問合せ 窓口グループ 内線231
- 人権相談 午前10時~正午
問合せ 窓口グループ 内線231
- 農地相談 午後1時30分~4時
問合せ 農業委員会 内線411
- 福祉センター相談情報
心配ごと相談 午前9時30分~正午
ボランティア何でも相談 毎週月~金
午前8時30分~午後5時
問合せ 福祉センター
- 保健センター相談・教室情報
療育リハビリ相談(理学療法士)
午後1時~5時 要予約
精神保健相談(青柳病院副院長)
午後2時~4時 要予約
健康相談 午後10時~11時30分
問合せ 保健センター
- 子育て相談(毎週月~金曜日)
午後1時30分~4時
問合せ 西保育園 82・2014
- くらしの相談窓口(休館日を除く毎日)
午前8時30分~午後5時
問合せ
- 中央公民館 82・2435
東部公民館 82・1241
南部公民館 82・1424
北部公民館 77・1855
- 交通安全巡回相談 午前10時~午後4時
太田市役所交通政策課
問合せ
- 行政安全グループ 内線122
- 土地建物何でも相談 午後1時~3時
館林市城沼公民館
相談・問合せ
- NPO群馬県不動産コンサルティング協会
館林支部(株協栄内)
73・2222

📞 広報担当になつて4年間、忙しいときもあつたけど充実した毎日でした。取材を通していろんな出会いがありました。広報での経験を生かして、人との出会い、一期一会を大切にがんばりたいです。(1)

📞 早いもので、広報を担当して1年がたちました。大変お世話になりました。11月も今月号で卒業。4年間本当にお疲れさまでした。とても細いレツシャー。どっぴる広報いたくら!? (T)



広報いたくらは、自然保護のため再生紙と大豆油インキを使用し作成しています。