

ITAKURA



地震から 我が家を守る

町の無料耐震診断を受けてみましょう P 2

受診票を配布

住民健診の対象者全員に受診票を配布します P 4

東洋大サッカー部女子部（東洋大なでしこ）に
新入生が8人入部しました。今年は関東大学女
子サッカーリーグ1部昇格を目指します！
2014年度、新体制となった東洋大なでしこ
の応援をよろしくお願ひします。

職員採用試験

平成27年4月1日採用の
町職員採用試験を実施します P 7

耐震

我が地震から家を守る



【写真】能登半島地震で倒壊した家屋
平成19年3月25日9時41分58秒、石川県輪島市西南西沖40kmの日本海海底を震源とする能登半島地震が発生。地震の規模を表すマグニチュードは6.9。六水町、輪島市、七尾市で最大震度6強を観測し、石川県、富山県、新潟県で震度5弱以上の揺れを観測した。

地震大国日本

まだ記憶に新しい東日本大震災や阪神・淡路大震災、能登半島地震、新潟県中越地震、岩手・宮城内陸地震など、日本は世界でも有数の地震大国です。近い将来、首都圏直下型地震や東海地震などの発生も予想されており、被害を増大させない地震防災対策が迫られています。

耐震診断を受けましょう

阪神・淡路大震災では地震の直接的な被害で亡くなられたかたのうち約9割が住宅などの倒壊による圧迫死でした。大切な命を守るはずの住まいが地震に耐えられず、一転して凶器となってしまうのです。あなたの住まいは地震に耐えられますか？

国の試算では全国の約25%（木造住宅では約40%）の住宅については、耐震性が不十分とされています。中でも昭和56年に制定された新耐震基準以前に建てられた住宅は、特に耐震性が不十分といわれています。では、どうすれば地震から我が家を守ることができのでしょうか。

まずはじめに、町で行っている無料の耐震診断を受けてみましょう。

町の耐震に関する事業

対象となる住宅

○昭和56年5月31日以前に着工した一戸建て木造住宅または木造併用住宅（住宅部分の床面積が2分の1以上）

・在来軸組工法で建築された建物で階数が2階以下
※プレハブ住宅、ツーバイフォー住宅、軽量鉄骨住宅は対象外です。

①耐震診断（無料）

町が委託した建築士事務所協会の耐震診断士が、住宅の耐震性を調査・評価して、大地震の発生時に倒壊する可能性があるかを判定します。

②耐震相談会（無料）

耐震診断士から耐震診断の結果について説明を行います。また、耐震改修の方法や概算の費用などについて相談を受け付けます。

③耐震改修（補助金）

耐震診断の結果、倒壊の可能性がある、または高いと判断された住宅に耐震改修を行う場合、その費用の一部（最大80万円）を補助します。

耐震改修を補助します

町の耐震関連事業の対象となる住宅にお住まいで、今後、リフォーム工事を検討されているかた、リフォーム工事をする前に耐震診断を受けてみませんか？

耐震診断の結果、大地震で大きな被害が出ると判定された住宅について、一定の条件を満たす耐震改修工事を行った場合、補助金（最大80万円）の対象となります。

また、リフォーム工事、耐震改修工事、それぞれの工事を個別に行うよりも、同時に行うことで、費用を抑えて効率よく工事を進めることができます。

リフォームと耐震を組み合わせて、快適で安心な住まいづくりを実現しましょう。
※ただし、補助金の対象となるのは耐震改修工事に係る部分のみです。

リフォーム工事に係る部分については補助金の対象にはなりませんので、ご了承ください。

申込先・問合せ

計画管理係
☎内線421



耐震診断から耐震改修まで

耐震診断

住まいのどの部分が地震に弱く、どの位の地震に耐えられるのか確認してみましよう。

募集戸数

計20戸（先着順）

第一次募集期限

6月30日（月）

第二次募集期限

9月30日（火）



耐震相談



耐震診断の結果や耐震改修工事の方法などについて、専門家のアドバイスを受けてみましょう。今年度の耐震相談会は、7月頃に開催する予定です。

耐震改修

住まいの地震に弱い部分を補強する耐震改修工事を行い、安全・安心な住まいづくりを目指しましょう。

対象となる住宅

町主催の耐震診断を受けた結果、「倒壊する可能性が高い」、またはその可能性が高い」と診断された住宅

補助金額

補助金額は、精密診断、耐震補強設計、耐震補強工事に要する費用の2分の1以内とし、80万円を限度とします。
募集戸数
計5戸（先着順）

耐震Q&A

Q 耐震診断とは何ですか？

A 昭和56年以前の旧耐震基準で建築された建物を対象として、大地震の発生時に倒壊するかどうかを判断するための診断です。町主催の耐震診断では、外観調査や内観調査（建物の老朽化の確認）、建築確認等の設計図書と現地との照合、地盤の状態や基礎の劣化等の確認、屋根の重さや壁の強さ、配置バランスなどを現地で調査して診断します。

Q なぜ昭和56年以前の建物対象なのですか？

A 阪神・淡路大震災では昭和56年以前の旧耐震基準で建築された建物に多くの被害が出ました。一方で昭和56年以降の新耐震基準で建築された建物は被害が軽かったことから、旧耐震基準で建築された建物が対象となりました。

新行政区長32名委嘱

行政区長は、地域の皆さんの意見や要望などを町に伝える行政と地域のパイプ役です。4月1日付けで32名の行政区長が、町長から委嘱されました。

北地区代表区長に松島幸四郎さん、東地区代表区長に小野裕生さん（副会長）、南地区代表区長に野澤清さん（区会長）、板倉地区代表区長に小林昇さん（会計）、岩田・羽谷・内蔵新田地区代表区長に尾島洋一さんが選ばれました。



前列左より
1区 石塚正明さん
2区 長谷川清さん
3区 長谷川信男さん
4区 堀口重雄さん
後列左より
5区 松島幸四郎さん
6区 田村吉蔵さん
7区 出井幸一さん



前列左より
8区 落合三男さん
9区 新井 宏さん
10区 松本重男さん
11区 長谷川 純一さん
後列左より
12区 小野裕生さん
30区 岡泉知之さん
31区 伊東慎吾さん
32区 峯崎俊雄さん



前列左より
13区 鈴木 準一さん
14区 和田利男さん
15区 野澤 清さん
後列左より
16区 川嶋正芳さん
17区 近藤 弘さん
18区 稲村 茂さん



前列左より
19区 蓮見俊光さん
20区 鈴木 実さん
21区 荒山江知郎さん
後列左より
22区 高野直樹さん
23区 石川 清さん
29区 小林 昇さん



前列左より
24区 尾島洋一さん
25区 中野邦夫さん
26区 飯島俊典さん
後列左より
27区 荒井 勇さん
28区 篠原政利さん

問合せ 行政安全係 内線 1 2 2

4月1日付けで、大出彰さん（大曲）が選挙管理委員に就任されました。

また、長年選挙管理委員として町のためにご尽力いただいた齋藤壽男さん（大高嶋）が退任されました。

齋藤さんには、6年間にわたる選挙の適正な管理執行と明るく正しい選挙運動推進の功績に対して、町長から感謝状が贈呈されました。



おおいで 彰さん
大曲

問合せ 選挙管理委員会
内線 1 2 2

お知らせ
選挙管理委員
新たに就任されました

4月1日付けで、広報編集委員として新たに5人のかたが委嘱されました。

なお、昨年度までの4年間広報編集委員として「広報いたくら」を支えていただいた高野勝良さん（下五箇）、中島初枝さん（西岡）、高木朝子さん（泉野）、齋藤治久さん（羽谷）、新井かほるさん（大字板倉）が退任され、町長から感謝状が贈呈されました。



やまの まきこ
山田真弓さん
朝日野



あいの ゆみ
大野美由紀さん
西岡

問合せ 情報広報係
内線 1 5 2

お知らせ
広報編集委員
町民目線で広報編集を、新たに5人のかたが委嘱されました



おちあいの ともき
落合智之さん
内蔵新田



いまい かずよ
今泉和代さん
羽谷



みやた つよし
宮田 毅さん
大高嶋

健診名	内容	健診料
特定健診	問診、尿検査、身長・体重・腹囲（74歳以下）血圧測定、医師の診察、血液検査（脂質・肝機能・血糖）医師の指示で受ける検査（心電図・眼底検査・貧血検査） ※20代30代健診の「医師診察」は基準該当者のみ	無料
後期高齢者健診		
20代・30代健診		
肝炎検診	血液検査（B型・C型肝炎ウイルス）	
レントゲン検診（結核・肺がん）	胸部エックス線撮影	
喀痰検診	3日間の喀痰検査 ※健診会場で容器を配布	800円（70歳以上無料）
大腸がん検診	便潜血反応2日法 ※容器を取りに来てください。	800円（70歳以上無料）
前立腺がん検診	血液検査（PSA検査）	800円（70歳以上無料）
胃がん検診	バリウム造影検査 ※住民健診で検診を希望されるかたは、保健センターにお申し込みください。 胃がん検診は10月にも実施します。	800円（70歳以上無料）

※対象年齢など、詳しくは配布した受診票および通知書をご覧ください。

実施日	会場	該当行政区
6月5日(木)	南部公民館	13・14・15
6日(金)		16・17・18
7日(土)		※
11日(水)	東部公民館	8・9・10
12日(木)		11・12・32
13日(金)		30・31
14日(土)	北部公民館	※
19日(木)		2・3・4
20日(金)		1・5・6・7
21日(土)	保健センター	※
7月7日(月)		19・20
8日(火)		21・22
9日(水)		23・24
10日(木)		25・26
11日(金)		27・28・29
12日(土)		※
13日(日)	※	

受付時間：午前8時30分～11時（7月13日のみ午前7時30分～11時）

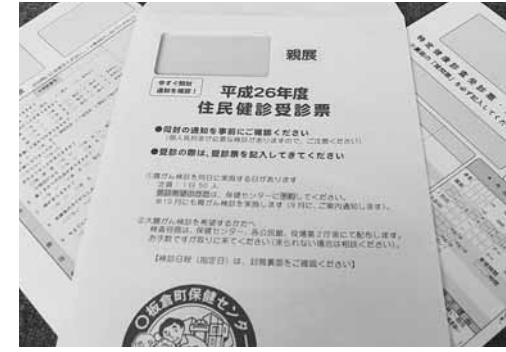

健診の対象者全員に、受診票を行政区役員を通じて配布します。受診を希望するかたは、今回配布をした受診票に必要事項を記入した上で、健診会場へお越しください。

国保特定健診、後期高齢者健診を受診するかたは、健康保険証を持参してください。

土曜日および日曜日に胃がん検診を合わせて実施します。胃がん検診を希望される

かたは事前に保健センターにお申し込みください。

詳しくは、同封の通知書をご覧ください。

大腸がん検診の検査容器

大腸がん検診を受診されるかたは、検査容器を配布しますので取りに来てください。

配布場所

保健センター（土日・祝日を除く）、役場健康介護課（土日・祝日は日直・当直が対応）

各公民館（休館日を除く）
配布期間
5月19日(月)～6月30日(月)
受付時間
午前8時30分～午後5時15分
健診日程

左表の※印、土曜日および日曜日の対象者は、「胃がん検診予約のかた」と「平日に受けられないかた」となります。

問合せ 保健センター
82-3757

お知らせ
住民健診
健診の対象者全員に受診票を配布します

軽自動車税の納税通知書を送ります



5月中旬頃に軽自動車税納税通知書を送ります。納期限は、6月2日(月)です。

軽自動車税は、毎年4月1日を基準にその年の4月から翌年の3月分までを納めていただく税金です。

なお、4月1日に廃車の手続きをされた場合は、その年の軽自動車税は課税されません。また、年度の途中で軽自動車を取得した場合は翌年度から課税され、年度の途中で廃車にした場合は翌年度から課税されなくなりませんが、普通車のように月割による還付の制度はありません。

身体障害者・知的障害者・精神障害者または戦傷病者で一定の要件を満たしている場合は、軽自動車税が減免になる場合があります。5月26日(月)までに申請してください。

問合せ 住民税係
内線 2 1 3



交通指導員
新たに委嘱されました

4月1日付けで、田沼正行さん(除川)、永島武生さん(除川)が交通指導員に委嘱されました。今後、児童・生徒の交通誘導などさまざまな活動を通して町の交通安全のためにご尽力いただきます。また、交通指導員を12年間にわたって務められ、3月末をもって退任された川邊功さん(大曲)に4月22日、町長



ながしまたけお 永島武生さん 除川

たぬままさゆき 田沼正行さん 除川

から感謝状が贈呈されました。
問合せ 行政安全係
☎内線122



水道メーター器の交換にご協力を



水道メーター器の有効期限は、計量法に基づき8年間と定められています。期限を迎える該当の世帯に

はあらかじめ「交換のお知らせ」を郵送します。

※メーター器交換の費用はかかりません。交換作業の際の立ち会いも必要ありません。

交換期間 5月上旬〜6月中旬

交換業者 板倉町指定工事店

組合加盟業者

問合せ 上下水道係

☎内線245



たばこ税・自動車税
財源確保にご協力を

たばこは町内で買いました。たばこの価格には、国たばこ税、地方たばこ税、たばこ特別税および消費税の4種類の税金が含まれています。地方たばこ税のうち市町村たばこ税は、購入した市町村の収入となります。

1箱(430円の商品)買くと105・24円が町の収入となり、平成24年度決算で約8,000万円の税収を上げています。町にとっては、大変貴重な財源となっております。たばこを購入する際は、ぜひ町内でご購入ください。



↑町内のたばこ販売組合による道路の吸い殻清掃

群馬県の自動車税は役場窓口で納めましょう

自動車税は4月1日現在で、運輸支局に登録されている自動車の所有者に課税されます。群馬県の自動車税は、役場の第2庁舎窓口で納めることができ、納めていただいた金額の2%に相当する額が県税徴収取扱費として群馬県から板倉町に交付されます。自動車税の納期限は6月2日(月)です。

水曜日は、午後7時15分まで窓口を延長しています。

自動車の登録は確実に

自動車を廃車したり、下取りに出したときには必ず運輸支局で抹消や名義変更の手続きをしましょう。また、住所や氏名が変わったりした場合も必ず運輸支局で変更の登録手続きを行います。

自動車税の問い合わせ

群馬県自動車税事務所

☎027-263-4343

普通自動車登録の問い合わせ

群馬運輸支局

☎050-5540-2021

固定資産税の納税通知書を郵送します



↑納税通知書(見本)

5月中旬に固定資産税納税通知書と課税明細書を郵送しますのでご確認ください。

新築住宅軽減 要件を満たす場合は、3年間固定資産税が減額されます(長期優良住宅は5年間)。

土地評価額 土地の評価額は地価公示価格の7割をめぐとしてしています。地方税法改正により、今年度から急激な税額の上昇を抑えるための負担調整措置が廃止されたため、地価が下がっていても、本来の課税標準額に達していない宅地などは税額が上がります。

▼次の場合には、お問い合わせください。

○明細書と現状が異なる場合

○家屋を取り壊した場合

○住宅や土地の使用状況に変更があった場合

問合せ 資産税係

☎内線214・216



平成27年4月1日採用
町職員採用試験を行います

募集職種および人員

① 一般事務職

若干名

② 土木職(一般事務)

一名

③ 保健師

一名

受験資格

昭和61年4月2日以降に生まれたかたで地方公務員法第16条の欠格条項に該当せず次の要件を満たすかた

① 一般事務職

学校教育法による大学(短期大学を除く)を卒業したかた、または平成27年3月31日までに卒業見込みのかた

② 土木職(一般事務)

学校教育法による大学(短期大学を除く)の土木工学関係の専門課程を卒業したかた、または平成27年3月31日までに卒業見込みのかた

③ 保健師

学校教育法による大学(短期大学を除く)を卒業したかた、または平成27年3月31日までに卒業見込みのかたで保健師免許を有しているかた、また

は平成27年3月31日までに取得見込みのかた

試験日および会場

第一次試験

《教養試験・作文試験》大学卒業程度の筆記試験および作文試験

期日 7月27日(日)

場所 中央公民館

第二次試験

《口述試験》第一次試験合格者に通知します

受験手続き

次の書類を受付期間内に秘書人事係へ提出してください。

○職員採用試験申込書(役場で配布する様式)

○大学の卒業証明書(または卒業見込証明書)

○大学の成績証明書(大学院卒見込の場合、大学院の各証明書も添付してください)

申込書配布・受付期間

5月13日(火)〜6月26日(土)

日・祝日を除く

申込書配布・受付時間

午前8時30分〜午後5時15分

問合せ 秘書人事係

☎内線111

問合せ 秘書人事係 ☎内線112

役場職員人事異動

【退職 8名】3月31日付(前職)

▽小野田吉一(議会議務局長) ▽中里重義(総務課長) ▽荒井利和(会計管理者兼会計課長) ▽長谷川健一(戸籍税務課長) ▽安喰佳代子(戸籍税務課収税係) ▽永島佳代子(福祉課北保育園長) ▽尾花洋子(福祉課板倉保育園) ▽佐川領(福祉課福祉係)

【採用 6名】4月1日付

▽会計課会計係 白石加奈子 ▽健康介護課介護高齢係 島田彩加 ▽健康介護課保険医療係 内藤賢 ▽産業振興課農政係・企業誘致推進室 江田祐明 ▽都市建設課計画管理係・八間樋橋建設推進室 赤石哲規 ▽都市建設課建設係・八間樋橋建設推進室 堀口恭兵

【再任用 3名】4月1日付

▽企画財政課統括補佐 中里重義 ▽環境水道課統括補佐 小野田吉一 ▽会計課会計係 荒井利和

【人事異動等 46名】4月1日付(前職)

◆管理職 17名

▽総務課長 鈴木渡(都市建設課長・八間樋橋建設推進室長) ▽戸籍税務課長 根岸一仁(教育委員会事務局) ▽会計管理者兼会計課長兼会計係長 山口秀雄(産業振興課長・企業誘致推進室長・農産物直売所長・農業委員会事務局) ▽産業振興課長・企業誘致推進室長・農産物直売所長・農業委員会事務局長=昇任 橋本宏海(産業振興課課長補佐兼農地係長) ▽都市建設課長・八間樋橋建設推進室長=昇任 高瀬利之(都市建設課課長補佐兼建設係長) ▽議会議務局長=昇任 根岸光男(総務課課長補佐兼行政安全係長) ▽教育委員会事務局長=昇任 多田孝(健康介護課課長補佐兼保険医療係長) ▽総務課課長補佐兼行政安全係長 小林桂樹(福祉課課長補佐兼福祉係長) ▽戸籍税務課戸籍年金係長=昇任 森田和子(教育委員会事務局中央公民館) ▽福祉課社会福祉係長=昇任 玉水美由紀(健康介護課健康推進係) ▽福祉課子育て支援係長 川島好太郎(会計課会計係長) ▽福祉課北保育園長=昇任 松本行以(福祉課北保育園) ▽健康介護課介護高齢係長 小野寺雅明(健康介護課介護保険係長) ▽健康介護課保険医療係長 高橋徳男(戸籍税務課戸籍年金係長) ▽産業振興課農地係長・企業誘致推進室・農業委員会事務局農地係長=昇任 中里洋子(教育委員会事務局生涯学習係) ▽都市建設課計画管理係長 荻野剛史(都市建設課都市計画係長) ▽都市建設課建設係長=昇任 塩田修一(都市建設課建設係)

◆一般職 29名

▽総務課付 深澤奈緒子(戸籍税務課住民税係) ▽総務課秘書人事係 小菅大輔(企画財政課企画調整係・合併対策推進室) ▽企画財政課企画調整係・合併対策推進室 斉藤弘之(教育委員会事務局総務学校係) ▽戸籍税務課住民税係 川島美幸(戸籍税務課資産税係) ▽戸籍税務課住民税係 北山篤(健康介護課保険医療係 群馬県後期高齢者医療広域連合派遣) ▽戸籍税務課収税係 川野辺晴男(産業振興課農政係・企業誘致推進室) ▽環境水道課環境係 落合聡(都市建設課都市計画係・八間樋橋建設推進室) ▽環境水道課環境係 福富舞衣(総務課秘書人事係) ▽環境水道課環境係 館林衛生施設組合派遣 青木英世(産業振興課農地係・企業誘致推進室・農業委員会事務局農地係) ▽環境水道課上下水道係 レイナーみゆき(総務課秘書人事係) ▽福祉課社会福祉係 田口英利(福祉課福祉係) ▽福祉課社会福祉係 小林悠馬(福祉課福祉係) ▽福祉課子育て支援係 長谷見留巳(福祉課福祉係) ▽福祉課板倉保育園 寺崎美智子(福祉課北保育園) ▽福祉課板倉保育園 太刀岡早苗(福祉課北保育園) ▽福祉課北保育園 紺野奈緒美(福祉課板倉保育園) ▽福祉課北保育園 田中美香(福祉課板倉保育園) ▽健康介護課介護高齢係 小野寺昌幸(健康介護課介護保険係) ▽健康介護課介護高齢係 小川将太(健康介護課介護保険係) ▽健康介護課介護高齢係 小川正聖(健康介護課介護保険係) ▽健康介護課健康推進係 長谷川滋美(福祉課福祉係) ▽産業振興課農政係・企業誘致推進室 根岸正博(総務課秘書人事係) ▽産業振興課農地係・企業誘致推進室・農業委員会事務局農地係 力丸和徳(環境水道課環境係) ▽都市建設課計画管理係 斉藤康裕(都市建設課建設係) ▽都市建設課計画管理係 今成崇亨(都市建設課建設係) ▽教育委員会事務局総務学校係 田子好美(環境水道課上下水道係) ▽教育委員会事務局総務学校係 宇治川邦弘(産業振興課農政係・企業誘致推進室) ▽教育委員会事務局生涯学習係 打木美江(健康介護課保険医療係) ▽教育委員会事務局中央公民館 黒澤安美(教育委員会事務局総務学校係)

くらしの 情報

くらし



人権擁護委員の日



人権問題やお困りごとで悩んでいるかたから相談を受けるための特設相談所を開設します。

秘密は固く守りますので、お気軽にお越しください。

なお、特設相談所にお越しになれないかたは、前橋地方法務局および各支所で電話相談も受け付けています。

日時 6月3日(火)
午前10時～午後3時

場所 中央公民館

相談料 無料

問合せ 前橋地方法務局人権擁護課

☎0271-2211-4466

検察審査員に選ばれたら
ご協力を

交通事故、詐欺などの被害にあったのに、検察官がその事件を裁判にかけてくれず、どうも納得できないというかたは、検察官のした処分が正しかったかどうかを「検察審査会」に審査するよう申し立てることが出来ます。

検察審査会では、選挙権をもっている皆さんのなかからくじで選ばれた11人の審査員が

この審査をします。

皆さんも検察審査員に選ばれたときは、国民の代表としてこの仕事にご協力をお願いします。

問合せ 太田検察審査会事務局
☎451-7751

日曜緑化講座を開催

庭木は日々成長を続けるので、放任しておくとう形が乱れ日当たりや通風が悪くなり、さまざまな病虫害が発生したりします。樹木医の成田邦夫先生を講師に迎え庭木の病虫害の的確な診断とその防除方法について分かりやすく解説していただきます。

日時 6月15日(日)
午前10時～正午

健康



健康の鉄人教室？
腰痛・肩こり体操教室

普段から悩まされている腰痛・肩こりを運動しながら解消しましょう。

日時 5月14日(水)
午後1時30分～3時

場所 北部公民館1階 講堂

内容 腰痛・肩こり体操に関する講座と運動

講師 廣嶋秀俊 理学療法士(古河病院)

募集人数 30名

参加費 無料

申込期限 5月12日(月)

持ち物 バスタオル、運動しやすい服装、飲み物、運動靴

※主治医から運動を止められているかたは申込みをご遠慮ください。

申込先・問合せ

介護高齢係

☎内線324

健康づくりを始めよう！
第16期アクティブ教室

元気な高齢者を目指して身の健康づくりと仲間づくりの教室を開催します。過去に参加されていないかたを優先します。

●●●●● まちの動き ●●●●●

人口	15,515人	(-24)
男	7,718人	(-21)
女	7,797人	(-3)
世帯数	5,333戸	(+10)

() 内は前月比
平成26年4月1日現在

●●●●● 今月の税金 ●●●●●

軽自動車税(全期)
固定資産税(第1期)
納期限 6月2日(月)
問合せ 収税係
☎内線221・222
※毎週水曜日に窓口延長を午後7時15分まで行っています。ご利用ください。

●●●●● 板倉の事件事故状況 ●●●●●

(3月16日～4月15日) 年累計83件

人身事故	6件	(17件)
物件事故	11件	(42件)
侵入窃盗	0件	(4件)
車上ねらい	0件	(2件)
自販機ねらい	0件	(0件)
乗物盗難	2件	(4件)
その他の事件	7件	(14件)

※()内は平成26年1月からの累計

平成26年度 板倉町農作業標準料金表

作業名	内容	料金(円)
耕起	耕起(1番うない)	5,000
(トラクター)	耕起(2番うない)	4,000
代かき	代かき	6,000
育苗(種苗)	一切受託者もち(苗箱18枚標準)	14,000
ハウス育苗は割増	種子、苗箱は委託者もち(苗箱18枚標準) 苗は圃場渡し。補植なし	10,000
田植え	+同時に施肥作業(資材費別)	7,500
(機械植え)	+同時に除草剤散布作業(資材費別)	7,000
育苗～田植え	育苗～田植えまで一切	19,000
ハウス育苗は割増		
コンバイン刈り取り	刈り取り、委託者宅まで運搬	16,000
(倒伏、湿地は割増)	+結束作業	18,000
コンバイン一括作業	刈り取り、乾燥調整、委託者まで運搬(8俵標準)	27,000
(倒伏、湿地は割増)	+結束作業	29,000
乾燥粗すり調整	1俵当たり	1,500
畦畔作業	1m当たり(機械による畦畔作業)	50
農作業一般	1日当たり(8時間標準)	8,000
遊休農地耕起	抜根などの作業は含まない	18,000

※上記の標準額は、平成26年4月1日から適用。
【問合せ】農業委員会事務局 ☎内線415

場所 群馬県緑化センター
(邑楽町大字中野3924-1)
テーマ 「早めに防除したい庭木の病虫害、診断と防除」
講師 成田邦夫、樹木医
募集人員 先着60名
申込み 6月2日(月) 午前8時30分から電話で受付します。
受講料 無料
申込先・問合せ 群馬県緑化センター
☎881-7188

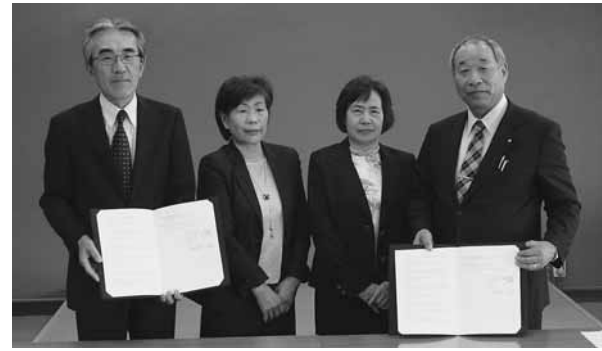

→生活協同組合コープぐんまと協定締結

4月14日(月)に、邑楽館林農業協同組合、生活協同組合コープぐんまと4月23日(水)にはコーエイ(株)と災害時における物資機材供給の災害協定をそれぞれ締結しました。

この協定は、災害時において、食料や燃料などを町に優先的に供給していただくために締結したものです。

民間事業者の協力をいただくことで、災害時に必要とする物資等の供給を確保し、災害に備えた体制づくりを進めていきます。



→コーエイ(株)と協定を締結

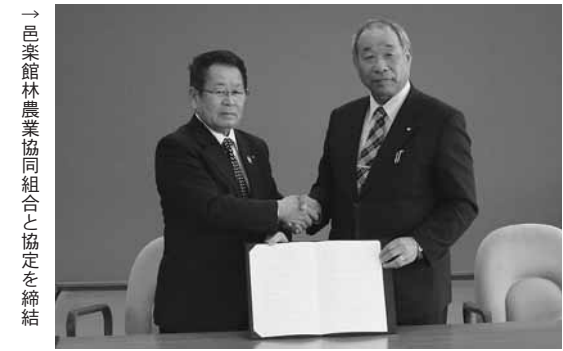

→邑楽館林農業協同組合と協定を締結



【広告】

【広告】

有料広告掲載欄

有料広告掲載欄

お知らせ

情報公開・個人情報保護
運営審議会委員募集

情報公開制度および個人情報保護制度の適正かつ円滑な運営を行うために、制度に関する重要事項を審議・調査し、町長への意見を述べる機関「板倉町情報公開・個人情報保護運営審議会委員」を募集します。

募集人員 2名

任期 2年（平成26年7月1日～平成28年6月30日）

募集期限 5月23日（金）

申込先・問合せ

情報広報係
☎内線151

交通安全写真・ポスター コンクール作品募集

①第33回交通安全写真コンクール
課題 交通安全をテーマとした写真であれば自由
撮影期間 4月1日（火）～9月30日（火）
②第4回高齢者交通事故防止ポスターコンクール
作品テーマ 高齢者交通事故防止に関する作品
応募資格 県内に在住または



春の揚舟谷田川めぐり

春の揚舟谷田川めぐりを実施します。船頭が一本の竹ざおを使い、揚舟を鮮やかに操船しながら谷田川を周遊します。揚舟の上から心休まる景色をお楽しみください。

運航期間 5月1日（木）～6月29日（日） ※5月1日（木）～6日（祝）は毎日運航します。

運航日 土曜、日曜、祝日

運航場所 群馬の水郷

乗船料金 一人1,000円（小学生以下は無料）

出航時間 10時、11時、12時、13時、14時、15時、16時の1日7便

乗船時間 約40分

※当日、会場での受付になります。出航時間の15分前まで

通勤・通学する者
応募期間 6月1日（日）～10月10日（金）

申込先・問合せ
館林交通安全協会
☎7215030

地域連携サイエンスカフェを開催します

地域連携事業の一環として、板倉町、館林市、東洋大学の共催で科学を身近に感じていただく地域連携サイエンスカフェを開催します。皆さんに身近なテーマを選び、科学について解りやすくお話ししますので、コーヒーを飲み、お菓子をつまみながら、気軽な雰囲気の中でサイエンスカフェを楽しんでください。

日時 5月30日（金）
午後5時～6時

場所 東洋大学板倉キャンパス学生食堂

テーマ 「サイエンスファームからの招待状〜ピーマンの科学〜」

講師 佐々木和生 氏（東洋大学食環境科学部教授）

参加費 無料

申込み 不要

対象 どなたでも参加大歓迎

主催 東洋大学・板倉町・館

林市
問合せ
○東洋大学事務課
☎8219112

○企画調整係
☎内線142

第一期英会話教室の受講者を募集します

海外旅行やホームステイの受け入れ、身近にいる外国人との付き合いなどに役立つような英会話を楽しく学習し、異文化理解を深めることを目的とします。

実際の場面を想定したロールプレイから、円滑なコミュニケーションのコツを習得します。学習レベルは中学卒業程度ですが、英会話を勉強したいという意欲のある人なら学力は問いません。

日程 5月18日（日）～7月20日（日） 毎週日曜日 全10回

時間 午後6時30分～8時

場所 東部公民館

講師 国際交流協会スタッフ
および英語を母国語とする外国人
定員 20名（先着順）

受講料 5,000円（教材費込）
協会の会員は4,000円

申込締切 5月14日（水）（定員になり次第締め切ります）

申込先・問合せ
国際交流協会事務局（企画調整係内）
☎内線142
✉kokusai@own.itakura-gunma.jp

危険物取扱者試験を実施します

平成26年度第1回危険物取扱者試験を実施します。なお、これに伴う準備講習会を開催します。受講を希望するかたは受験申し込みと併せてお申し込みください。

○準備講習会
日時 6月3日（火）
午前9時30分～午後4時30分

場所 館林市郷谷公民館

受講料 9,000円
（テキスト代を含む）

○試験
日時 6月29日（日） 午前9時

場所 太田市関東学園大学ほか

受験料 甲種 5,000円
乙種 3,400円
丙種 2,700円

受付期間 5月12日（月）～23日（金）

申込先・問合せ

○館林消防本部予防課保安係
☎7218364

○板倉消防署
☎8211138

寄附受納

▼東小卒業記念品として
ビデオカメラ1台、デジタルカメラ4台 平成25年度東小卒業生保護者一同 様

▼西小卒業記念品として
軽量アルミ折りたたみチェア10脚 平成25年度西小卒業生保護者一同 様

▼南小卒業記念品として
ワイヤレスアンプ 1台 平成25年度南小卒業生保護者一同 様

▼板中卒業記念品として
体育館スクリーン 1張 平成25年度板中卒業生保護者一同 様

※ご厚意に感謝します。

※ご厚意に感謝します。

国税庁ホームページ
<http://www.nta.go.jp/>

邑楽郡ふれあい物産展を開催します

邑楽郡5町（板倉町・明和町・千代田町・大泉町・邑楽町）では、ふれあい物産展を開催します。
日時 5月24日（土）、25日（日）
午前9時30分～午後7時30分
ただし、屋外は午前10時～午後5時まで

場所 ジョイフル本田千代田店

内容 邑楽郡内の各町の特産品などを販売

問合せ 企画調整係
☎内線141

【広告】

有料広告掲載欄

有料広告募集中！

『広報いたくら』へ有料広告を掲載しませんか？
広告媒体 広報いたくら（部数5,000部前後、毎月1日発行）
対象企業 会社・公益法人ならびに事業所を有する私企業・事業者
料金 下1段（横179mm×縦45mm）1回当たり12,000円
下1段2分の1（横88mm×縦45mm）1回当たり6,000円
申込先・問合せ 情報広報係 ☎内線151

インフォメーション

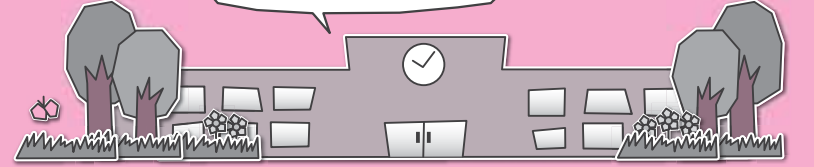

※各教室へ参加を希望されるかたは各施設までお電話でお申し込みください。(月曜日・祝日は休館日、月曜祝日の場合は火曜も休館)

各施設お問合せ先

中央公民館 ☎82-2435 海洋センター ☎82-0858
 東部公民館 ☎82-1241 わたらせ自然館 ☎82-1935
 南部公民館 ☎82-1424 文化財資料館 ☎91-4018
 北部公民館 ☎77-1855

受講生募集

中央公民館
親子太鼓教室

期間 5月25日(日)～7月27日(日)
 毎週日曜日(全10回)
 時間 午後7時
 内容 親子で一緒に太鼓を演奏
 対象 小学生の親子10組20名
 持参品 飲み物・タオル
 申込期限 5月18日(日)
 ※8月2日(土)の板倉まつりで練習の成果を披露します。

中央公民館
おもしろ科学教室

日時 6月7日(土)
 午前9時30分
 学習題材 不思議アートのぞき箱を作ろう
 内容 オリジナル万華鏡作成
 対象 小学生30名
 ※3年生以下は保護者同伴
 持参品 はさみ・カッター・定規・のり
 費用 1000円
 申込期限 5月25日(日)

中央公民館
季節料理教室

期日 6月14日(土)・8月23日(土)・11月8日(土)・平成27年1月17日(土)(全4回)

時間 午前9時30分

内容 旬の地元野菜を使った、季節感あふれる料理の習得
 対象 一般人15名
 材料費 実費負担
 持参品 エプロン・三角きん
 申込期限 各回実施日1週間前

東部公民館
男の料理教室

期間 5月～平成27年3月
 第3日曜日(全11回)
 初回 5月18日(日)
 時間 午前9時30分
 内容 レパートリーを増やしたいかたのための家庭料理実習。初めて包丁を握るかたも大歓迎
 対象 中高年男性10名
 材料費 1,000円
 持参品 エプロン・三角きん・持ち帰り用容器

東部公民館
初心者のための囲碁教室

期間 5月25日(日)～6月22日(日)
 毎週日曜日(全5回)
 時間 午前10時
 内容 基本の動きから対戦まで
 対象 一般人10名
 費用 無料



東部公民館
悠々講座

期間 5月～平成27年2月(全7回)
 内容 参加者と協議しながらさまざまな内容を学習します
 対象 一般人女性30名
 申込 5月1日より参加登録受け付けます。開催日・内容などは後日連絡します。

東部公民館
健康ハイキング教室

日時 6月15日(日) 午前8時
 東部公民館集合 雨天決行
 研修場所 栃木県日光市(中禅寺湖周辺)
 内容 ハイキングの実習(3時間程度歩きます)
 対象 一般人 先着28名
 乗り物 町有バス
 参加費 1,100円(ガソリン代など)

南部公民館
季節の寄せ植え教室

期間 5月～12月(全4回)
 初回 5月18日(日)
 服装 ハイキングに適したシューズを着用の上、動きやすい服装でご参加ください。
 持参品 弁当・飲み物・敷物・雨具・手袋

わたらせ自然館
渡良瀬遊水地ポタリング

自転車で乗って渡良瀬遊水地の観光スポットを巡ります。
 日時 5月24日(土)
 午前9時15分集合
 募集人員 先着20名
 参加費 無料
 申込先 わたらせ自然館
 ※自転車と双眼鏡を無料貸出
 ※雨天中止時は、わたらせ自然館で遊水地のビデオを鑑賞

わたらせ自然館
水中写真展

「魚の国からこんにちは」
 期間 6月5日(木)～15日(日)
 時間 午前9時～午後4時30分
 ※最終日は午後3時まで
 出展 蓮見政幸
 入館料 無料

海洋センター
プール監視員募集

期間 7月～8月(毎週月曜日・祝日は休館)
 場所 海洋センタープール
 募集人員 高校生以上の男女(計8名)
 勤務時間 2交代制
 ①午前8時30分～正午
 ②午後1時～5時
 時給 750円

時間 午前10時
 内容 季節の草花を寄せ植えし、手入れ方法なども学びます。
 対象 一般人10名
 材料費 毎回2,000円(12月のみ3,000円)
 持参品 手袋・移植ごて

南部公民館
メタボリック予防料理教室

期日 5月24日(土)・7月26日(土)・9月27日(土)・10月25日(土)(全4回)
 時間 午前9時30分
 内容 減塩、低カロリーな健康食作り
 対象 一般人15名
 材料費 実費負担
 持参品 エプロン・三角きん・マスク・普段自分が使用しているご飯茶碗

南部公民館
石窯ピザづくり教室

石窯の遠赤外線効果でおいしく焼けるピザを貴方の手で。
 期日 5月25日(日)・6月1日(日)
 時間 午前9時
 内容 1日目 ミックスピザ
 2日目 マルゲリータピザ
 対象 一般人男性10名
 材料費 実費負担

東洋大学
学術講演会

講演名 六条御息所はなぜ怨霊と化したのか
 「源氏物語」の基底を流れるもの、愛と鎮魂
 講師 河地修(東洋大学文学部教授)
 日時 6月7日(土) 午前10時～正午
 場所 東洋大学板倉キャンパス
 受講料 無料
 定員 150名
 申込方法 ハガキに「板倉キャンパス学術講演会」受講希望と記入の上、住所・氏名(フリガナ)・電話番号を明記し、5月16日(金)までに左記申込先までお送りください。受講証をお送りします。
 申込先 〒374-0193 板倉町泉野1-1-1 東洋大学板倉事務部板倉事務課
 問合せ 東洋大学板倉事務部板倉事務課 ☎82-9109

持参品 エプロン・三角きん・マスク・持ち帰り用容器

南部公民館
手作りパン教室

期日 6月11日(水)・25日(水)・7月9日(水)・23日(水)(全4回)
 時間 午前9時30分
 内容 美味しいパン作り
 対象 一般人8名
 材料費 実費負担
 持参品 エプロン・三角きん・マスク・持ち帰り用容器

北部公民館
ガーデニング教室

期間 5月～平成27年3月(全5回)
 初回 5月20日(火)
 時間 午後1時30分
 内容 季節の草花を使った寄せ植えを作ります。
 対象 一般人15名
 材料費 毎回2,000円
 持参品 エプロン・ゴム手袋

北部公民館
ヨガ教室

期日 6月4日(水)・11日(水)・18日(水)・25日(水)(全4回)
 時間 午前9時30分
 内容 ヨガで手軽健康管理
 対象 一般人12名

持参品 ヨガマット・飲み物

北部公民館
ウクレレ教室

期日 6月4日(水)・11日(水)・18日(水)・25日(水)(全4回)
 時間 午後1時
 内容 ウクレレの持ち方から始める教室です。
 対象 一般人12名
 持参品 楽器は公民館で用意します。

文化財資料館
機織り教室

期間 5月21日(水)・28日(水)・6月4日(水)・11日(水)・18日(水)全5回
 時間 午後1時30分～4時
 場所 板倉町文化財資料館
 内容 コースター作り
 材料費 1,000円
 募集人員 10名
 申込期限 5月20日(火)
 申込先・問合せ 文化財資料館

中央公民館
イベント情報

葦の会絵画作品展
 期間 5月1日(木)～31日(土)
 場所 中央公民館2階ロビー

消費トラブルにご注意!

From 消費生活センター

開運商法に注意!

雑誌の広告を見て9千円の開運ブレスレットを購入した。後日その業者から電話があり、「名前を書いてこちらに送れば霊能者が運勢をみる」と言われた。試しに送ってみると「先祖の供養をしないと親や子どもに災いが降りかかる」と言われ、不安になり50万円振り込んでしまった。その後折とつが必要だとされ、高額な代金を振り込むように要求された。(60歳代 女性)



未支給年金の受給範囲が拡大

で運が開けたり幸せになつたりするわけではないことを理解し、不安をおおるようなことを言われてもきっぱり断りましょう。

問合せ 消費生活センター
82-17830
(なやみなし)

を待たずに請求できるように「これまででは」障害年金を受けているかたの障害の程度が増進した場合、その前の障害状態の確認等から1年の待機期間を経た後でなければ年金額の改定請求ができませんでした。

【4月からは】
障害の程度が増進したことが明らかである場合には、1年を待たずに請求することができます。

4月1日に「年金機能強化法」が施行されました。年金給付に関する改正事項をご紹介します。

未支給年金を受け取れる遺族の範囲が拡大されます

【これまででは】
未支給年金を受け取ることのできる遺族の範囲は亡くなったかたと生計を同じくしていた「配偶者、子、父母、孫、祖父母または兄弟姉妹」でした。

【4月からは】
これまでの遺族の範囲に加えて、「それ以外の3親等内の親族」まで広がります。

※平成26年4月1日以後の死亡が対象となります。

障害年金の額改定請求が1年

問合せ 太田年金事務所
49-3716
http://www.nenkin.go.jp/

Face フェイス

年間走行距離約15,000キロメートル 緑の大地を颯爽と走るロードバイク



SHIODA TADASHI

大字板倉在住/鉄道会社に勤めつつ趣味でロードバイクに乗る。ほぼ毎日ロードバイクの練習をしていて、年間走行距離数は15,000キロメートルに達する年もある。



ロードバイクに憧れて

ロードバイクとは舗装された道路などの上で高速走行するために最適化された自転車のことで、塩田さんはロードバイクの愛好家です。高校時代は硬式野球、社会人になってからはボディビルとスポーツ万能の塩田さん。ロードバイクを始めたきっかけは、16年前の34歳のときに、世界最大の自転車レースといわれる「ツール・ド・フランス」をテレビで観て、その格好よさに憧れたことだそうです。

ロードバイクの魅力

塩田さんは、同じ時速30キロメートルのスピードでも、車で走るとロードバイクで走るとではスピード感が全然違い、ロードバイクに乗って自分の力で風をきって走る爽快感は格別と話します。

塩田さんは雨の日でも、ほぼ毎日2時間70キロメートルくらいロードバイクの練習をします。そのため年間走行距離数は15,000キロメートルに達する年もあるそうです。

習をします。そのため年間走行距離数は15,000キロメートルに達する年もあるそうです。

ロードバイクの競技会は、ヒルクライム(山の乗り坂で行うレース)や平地で行われるレースなどの種類があり、塩田さんは関東だけでなく、新潟、北陸方面のレースにも出場しているそうです。ほとんどのレースは前日のエントリーが必要なので、泊まりで出かけています。いつも奥さんが車に同乗して、塩田さんがレースをしている間は奥さんは温泉を楽しまれるそうです。

町おこしのために自転車レースを

板倉町は渡良瀬遊水地も近く、自転車乗りにとって、とてもよい環境だそうです。塩田さんは、板倉町で自転車レースの大会が開催できれば、町おこしになると話しました。また、いつかは大会で優勝して、これからもずっとロードバイクに乗って走り続けたいと力強く語ってくれました。

●●● 水道工事休日当番 ●●●

月	日	曜日	当番店	電話
5	3	祝	㈱長谷川設備	77-0358
	4	祝	土橋設備	82-2982
	5	祝	㈱佐山設備	82-2152
	6	振休	㈱根岸工業	82-0537
	10	土	㈱鈴木設備	82-1025
6	11	日	㈱岩崎設備	82-0027
	17	土	㈱しんえい設備	82-0001
	18	日	山岸管工設備	82-0095
	24	土	小倉設備	82-0261
	25	日	宇治川管工	77-0057
	31	土	高田管工設備	82-1856
6	1	日	㈱長谷川設備	77-0358
	7	土	土橋設備	82-2982
	8	日	㈱佐山設備	82-2152
	14	土	㈱根岸工業	82-0537

●水道料金納入地区 14区の一部~29区
●水道料金口座振替日 5月26日(月)

●●● 休日当番医 ●●●

期日	内科系	外科系	耳鼻科
5月3日	館林記念病院 堀越医院 藤原医院 みつほクリニック 堀井乳癌外科クリニック (祝) 72-3155 73-4151 88-7797 20-1122 55-2100		-
5月4日	吉田内科 横田医院 増田医院 湯沢医院 田沼整形外科医院 (祝) 70-7117 72-0255 82-2255 62-2209 88-9223		-
5月5日	松井内科医院 豊野こどもクリニック* ミヅフ診療所 新井内科 高木整形外科 (祝) 75-9880 70-7200 70-3030 20-1220 62-6611		-
5月6日	ハートクリニック 長谷川クリニック 益田小児科医院* いぐさ内科クリニック 井上整形外科医院 (振休) 71-8810 80-3311 62-5535 70-4080 82-1131		-
5月11日	ごが内科クリニック さくらクリニック 真下胃腸科内科医院 澤田皮膚外科 今村クリニック (日) 73-7587 72-3855 62-2025 70-7703 70-2221		-
5月18日	士井レディスクリニック 竹越医院 寺内医院 最上胃腸科外科 (日) 72-8841 84-3137 88-1511 74-3763		-
5月25日	森下内科医院 田沼内科医院 薫泌尿器科内科医院 慶友整形外科病院 (日) 73-7776 88-7522 63-7800 72-6000		-
6月1日	さくら内科クリニック こやなぎ小児科* 三浦医院 館林医院 板倉耳鼻咽喉科クリニック (日) 55-2500 80-2220 62-2917 74-2112 80-4333		-

◆緊急夜間 館林厚生病院 72-3140 (内科系・外科系)
夜間急病診療所 73-2313
午後7時~10時(日、祝日を除く)
内科・小児科(要電話確認)

●診療時間は、午前9時~午後5時
●耳鼻科の診療時間は、午前9時~午後1時
●内科系の※印は、小児科のみとなります。 ●高木整形外科は午前からの診療になります。
●救急テレホンサービス (☎73-5699) : 受診可能病院を紹介しています。



↓ 4月で100歳を迎えた高瀬七郎衛さん（中央）



祝 敬老訪問事業 100歳到達

4月22日(火)、100歳到達者慶祝訪問事業が行われました。高瀬七郎衛さん（飯野）に町長から慶祝状と記念品が贈呈されました。高瀬さんは、90歳まで農作業を続けていたそうです。高瀬さんの元気の秘けつは、「たくさん本を読んで勉強すること、勉強した知識を農作業などの生活にいかすこと、肉は食べずに玄米やサツマイモ、ゴボウなどを食べること」と家族のかたが話してくれました。

町 消防団辞令交付式 民の生命と財産を守る

4月6日(日)、板倉消防署で板倉消防団辞令交付式が行われました。

この日、新たに22人が消防団に入団し、長年務められた22人が退団されました。森田孝市団長をはじめとした103人による新体制の消防団が、町民の安全と安心な暮らしの維持に貢献していただきます。

町民の皆さんも火の元には十分に気をつけましょう。



↑ 森田団長から消防団員に辞令が手渡されました

↓ 入学式前に校門の前で記念撮影をする新一年生



期 町内4小学校で入学式 期待を胸に

4月7日(月)、町内の小学校4校で入学式が行われました。今年度は132人（東小46人、西小57人、南小7人、北小22人）の新一年生が期待を胸に入学しました。

入学式の後、保護者と一緒に教室に移動した新一年生が元気よくあいさつをする声が響き、担任の先生の話聞き逃すまいとする一生懸命な姿が印象的でした。



↑ 利根川の堤防の上には菜の花も咲いていました

↓ 下五箇の桜堤では桜の真下をウォーキングしました



桜 さくらウォーク を眺めながら健康づくり

4月6日(日)、さくらウォークが行われました。71人の参加者は7kmのコースと13kmのコースに分かれて南部公民館を出発しました。

今年度のさくらウォークは、開催日に天候と桜の開花状況に恵まれました。参加者は利根川の堤防、下五箇の桜堤、谷田川の桜堤などをウォーキングしながら、桜が咲き誇る町内の景観を楽しみました。



↑ 谷田川の桜堤肘曲がり池付近の桜も満開でした



↑ 初めて入った教室で元気に返事をして手を挙げる新一年生

↓ 担任の先生から名前を呼ばれて元気よく立ち上がる新一年生



↓ 在校生が新一年生のために校歌の斉唱をしました



↑ 担任の先生の話真剣なまなざしで聞く新一年生

SCHEDULE ITAKURA TOWN

MAY-JUNE 2014 SCHEDULE

- 板倉町役場(町) 8 2 - 1 1 1 1
- 保健センター(保) 8 2 - 3 7 5 7
- 資源化センター(資) 8 2 - 5 3 7 1
- 海洋センター(海) 8 2 - 0 8 5 8
- 福祉センター(福) 8 2 - 3 9 0 0
- 健康の郷季楽里(季) 9 1 - 4 1 4 7
- 児童館(児) 8 2 - 2 2 7 0

日 Sun	月 Mon	火 Tue	水 Wed	木 Thu	金 Fri	土 Sat
【定休日及び休館日のお知らせ】 ○各公民館：月曜日及び祝日 ○健康の郷「季楽里」：木曜日 ○海洋センター：月曜日及び祝日 ○わたらせ自然館：月・火曜日及び祝日の翌日 (5月3日、4日、5日は開館5月1日、7日、8日、9日は休館) ○文化財資料館：月曜日(5月5日、6日は開館) ○総合福祉センター：土・日曜日及び祝日 ○児童館：日曜日及び祝日 ※詳しくはお問い合わせください。						
4 みどりの日	5 子どもの日	6 振替休日	7 窓口延長	8	9	10 憲法記念日
	🔪 1~16・30~32区	🔪 17~29区	📄 1~16・30~32区 ◆6か月児相談(保) ◆乳児健診(保) ◆BCG予防接種(保)	🔪 1~16・30~32区 ◆県民交通安全日 ◆こあら学級(保) ◆英語であそぼう(児)	🔪 17~29区	◆チャレンジ広場(児)
11	12	13	14 窓口延長	15	16	17
	🔪 1~16・30~32区 ●農地相談(町) ◆女性のがん検診(保)	🔪 17~29区 ●行政相談(福) ●法律相談(中公) ◆女性のがん検診(保)	📄 17~29区 ●教育相談(中公) ◆女性のがん検診(保) ◆おたのしみ広場(児) ◆腰痛・肩こり体操教室(北公)	🔪 1~16・30~32区 ◆自転車マナーアップデー ◆女性のがん検診(保) ◆狂犬病予防注射(北地区・東地区) ◆英語であそぼう(児)	🔪 17~29区 ◆県民防犯の日 ◆狂犬病予防注射(西地区・南地区)	◆女性のがん検診(保)
18	19	20	21 窓口延長	22	23	24
◆第23回ふれあいトライアスロン大会兼第24回群馬県トライアスロン渡瀬大会 ◆女性のがん検診(保) ◆狂犬病予防注射(全地区) ◆可燃性粗大ごみ休日受入日(資)9:00~正午	🔪 1~16・30~32区 ◆女性のがん検診(保)	🔪 17~29区 ◆女性のがん検診(保) ◆ライプリー体操教室(北公)	📄 1~16・30~32区	🔪 1~16・30~32区 ●ばおばお(保) ◆英語であそぼう(児)	🔪 17~29区 ◆パバママセミナー①(保) ◆離乳食教室(保) ◆おはなし会(児)	◆女性のがん検診(保) ◆季楽里特売日
25	26	27	28 窓口延長	29	30	31
◆季楽里特売日 ◆高齢者交通安全日	🔪 1~16・30~32区 ◆水道料金口座振替日(14区の一部~29区) ◆女性のがん検診(保)	🔪 17~29区	📄 17~29区 ●教育相談(中公) ◆3歳児健診(保) ◆おたのしみ広場(児)	🔪 1~16・30~32区 ◆英語であそぼう(児)	🔪 17~29区 ◆2歳児健診(保)	
6/1	2	3	4 窓口延長	5	6	7
◆県民交通安全日 ◆暴走族追放強調運動(30日まで) ◆第25回板倉町近隣交流バドミントン春季大会(板倉体育館)	🔪 1~16・30~32区 ◆軽自動車税納期限 ◆固定資産税第1期 ◆パバママセミナー②(保) ◆こあら学級(保)	🔪 17~29区 ●人権相談(中公)	📄 1~16・30~32区 ◆6ヶ月児相談(保) ◆乳児健診(保) ◆BCG予防接種(保)	🔪 1~16・30~32区 ◆英語であそぼう(児) ◆住民健診(南公)	🔪 17~29区 ●ばおばお(保) ◆おはなし会(児) ◆住民健診(南公)	◆住民健診(南公)

◎窓口延長は、毎週水曜日午後7時15分まで◎その他、各イベント・催し物については、町ホームページのイベントカレンダーをご覧ください。

🔪 生ごみ・可燃ごみ収集日 📄 かん・びん・危険物収集日 ※可燃性粗大ごみは、月~金曜日(祝日を除く)及び指定日に搬入可

定例相談	
●行政相談 ※要予約 午前10時~3時	●法律相談 ※要予約 午後1時~3時
●人権相談 問合せ 戸籍年金係 午前10時~3時	●農地相談 問合せ 農業委員会 午後1時30分~4時
●教育相談 ※要予約 午後2時~4時	●福祉センター相談情報 問合せ 福祉センター 午前9時~午後5時 (毎週月・金)
●保健センター相談・教室情報 子どもの相談 ばおばお 5月22日 からだの成長 6月6日 こたの成長 午後1時30分~5時※要予約	●健康相談 午前10時~11時30分 問合せ 保健センター 82-13757
●館林保健福祉事務所相談情報 子育てコーナーの相談 (第3水曜日) 午前9時~正午 ※要予約 精神保健福祉相談 (第1・3水曜日) 午後3時~5時 ※要予約 ◆ふれあい相談会 (第2水曜日) 午後1時15分~3時30分 ※要予約	●問合せ 館林保健福祉事務所 72-13230 くらしの相談窓口(休館日を除く) 毎日午前8時30分~午後5時 問合せ
●中央公民館 問合せ 82-12435	●東部公民館 82-12441
●南部公民館 82-12441	●北部公民館 77-18455

広報いたくらは、自然保護のため再生紙とベジタブルインキを使用し作成しています。

〒374-0192
群馬県邑楽郡板倉町大字板倉2067
Tel.0276-82-1111 Fax.0276-82-1300
URL http://www.town.itakura.gunma.jp