

こうほういたくら

11

2016 NOVEMBER NO.748

ITAKURA TOWN PUBLIC RELATIONS MAGAZINE

ITAKURA

今月のクラブ紹介

板倉フォークダンスクラブ
は第2・4火曜日に東部公
民館で活動しています。会
員を募集しています。見学
に来てください。

問合せ 代表 逸見やよい

☎ 82 - 5575



耐震診断をうけましょう

築35年以上経過した、木造の建物にお住まいのかたへ

築35年以上経過した、木造の建物にお住まいのかたへ 住まいを守る

阪神・淡路大震災では地震の直接的な被害で亡くなられたかたのうち約9割が建物の倒壊による圧迫死でした。命を守るはずの住まいが、一転して凶器となってしまうのです。
あなたの住まいは地震に耐えられますか？
地震はいつ起こるかわかりません。まずは、耐震診断を受けましょう。

(c)2016 INTEGRAL Corporation, All rights reserved.

写真は熊本大地震で被害を受けた木造住宅
町内では昭和56年以前に建てられた建物がおよそ2,300棟あります。



地震発生リスクが高まる

過去30年の間に、阪神・淡路大震災、新潟県中越地震、岩手・宮城内陸地震、東日本大震災、熊本地震といった大規模な地震が発生しており、日本全国で地震の発生リスクが高まっています。

予告無く起こる地震から、大切な命を守り、被害を最小限にするため、今からできる備えを行いましょう。

建物の補強が第一

阪神・淡路大震災のように、地震の直接的な被害で亡くなられたかたの多くは、建物の倒壊が原因です。地震発生時に建物から無事避難できたとしても、自宅が倒壊すると、

長期間にわたり避難所や仮設住宅での生活を余儀なくされてしまいます。また、密集している住宅地や幹線道路に面した場所にある建物が倒壊した場合には、緊急車両の通行障害となったり、火災が発生した場合には延焼範囲が拡大するなど、二次的被害の増大につながってしまいます。慣れ親しんだ住まいでの暮らしを地震により失わないよう

に、地震に耐えられる建物へと補強することが大切です。

倒壊の恐れがある建物の内部にも危険が潜んでいます。家具が倒れないよう壁に固定したり、出入口を塞がないように家具の配置を工夫しましょう。

町で行う事業

昭和56年5月31日以前に着工された建物は耐震性が不十分といわれており、現時点で、町内におよそ2,300棟あります。

町は「震災に強いまちづくり」を推進するため、耐震診断や相談会、耐震改修費用の補助など、耐震改修に関する事業を行っています。

耐震改修は、増改築やリフォームと一緒に行うことで効率的に住宅の性能を高めます。その場合は耐震改修の知識を有する建築士事務所や工事業者を選ぶことが大切です。なお、耐震改修補助金は、耐震改修工事に要した費用のみが対象です。耐震改修を検討されているかたは、ご相談ください。

問合せ 計画管理係
☎内線434

耐震診断



耐震診断の方法

耐震診断では、町で委託した耐震診断者（建築士）が、住宅の耐震性を調査・評価して、地震の発生時に倒壊する可能性があるか判定します。耐震診断の方法は、図面と目視により得られた情報を基に耐震性を評価する簡易診断です。内外装を壊すような調査ではありません。

昭和56年以前の耐震基準により着工された建物は、耐震性が不十分といわれています。



耐震診断では建物の外壁にひび割れがあるか調べます

す。まずは、町が実施する無料の耐震診断を受けてみましょう。現在の耐震基準と照らし合わせて、あなたの住まいがどのくらい耐震性があるか、建物内より安全な場所がどこかを確認できます。後日、診断結果をお知らせし、耐震改修に向けたアドバイスをします。

対象となる住宅

次のいずれにも該当する木造住宅

- 昭和56年5月31日以前に着工された一戸建ての住宅または併用住宅（住宅部分の床面積が2分の1以上）
- 在来軸組工法で建築されたもので、階数が2階以下
- ※プレハブ住宅、ツーバイフォー住宅、軽量鉄骨住宅は対象外です。

診断費用

無料です。ただし、診断者の交通費として、1,000円を実費負担していただきます。

結果説明



説明

耐震相談会



町では無料の耐震相談会を開いて耐震改修の方法や改修に要する費用などのご相談を受け付けています。

住まいの耐震性に疑問や不安のあるかた、増改築やリフォームに合わせて耐震改修を検討されているかたのほか、耐震診断を受けていないかたでも参加できます。相談会には、住まいの構造がわかる設計図や耐震診断の結果などの書類をご用意ください。

耐震改修



対象となる住宅

町の耐震診断を受けた結果、「倒壊の可能性がある、または高い」と診断された住宅に対して、耐震改修（精密診断、耐震補強設計、耐震補強工事）を行う場合、その費用の一部を町が補助します。

補助金額

耐震改修に要する費用の2分の1以内とし、80万円を限度とします。

耐震改修の手順

①精密診断

精密診断とは、壁の中の筋かいの状態を確認するために住まいの一部を壊して診断する方法です。簡易診断では細かく住まいの構造について確認できませんので、より有効な補強設計と補強工事をするためには、精密診断が必要となります。

②耐震補強設計

精密診断の結果を基に、補強工事を行うための補強方法や補強箇所を特定して、工事

の計画と費用を検討します。補強することで「倒壊しない、または一応倒壊しない」となるように設計する必要があります。

なお、補強の方法は多岐に渡ります。壁の中の筋かいを増やしたり、重要な柱の上下に補強金物を付けたたり、屋根の瓦を軽い屋根材に変えるなどの方法を組み合わせ、住まいを耐震補強します。

※補強の一例

筋かいのない部分には筋かいを追加し、筋かいの端部は柱や土台へ接合金具を用いて固定します。



③耐震補強工事

耐震補強設計に沿って改修工事を行い、住まいを地震による倒壊から防ぎます。

町では、10月1日を基準日として、次の①～③に挙げる要件の全てに該当する高齢者を在宅で1年以上継続して介護しているかたに、介護慰労金を支給します。

支給要件

① 町内在住で65歳以上
② 介護保険の要介護度4または5の状態が1年以上継続
③ 介護保険のショートステイ

お知らせ
介護慰労金を支給します

(短期入所)や入院などにより在宅を離れた期間が1000日以内
支給額 12万円
※介護慰労金を増額しました
申請時に必要なもの
認め印、介護者名義の通帳
申請期限 11月18日(金)
申請先・問合せ
介護高齢係
■内線324

10月27日(木)に、館林・板倉北線のバスを更新し、新車両はノンステップ式となりバリアフリー化が実現し、高齢者や障害者のかたでも乗りやすくなりました。

路線バスは、大切な公共交通の手段のひとつです。ぜひ積極的にご利用ください。

問合せ 行政安全係
■内線122



新しくなった館林・板倉北線のバス

お知らせ
路線バス
館林・板倉北線のバスを更新

本町と館林市の合併に関する協議を行うため、第3回合併協議会を開催します。

傍聴を希望するかたは、直接会場へお越しください。なお、希望者多数の場合には抽選となる場合がありますので、ご了承ください。

お知らせ
市町村合併
第3回合併協議会を開催

日時 11月28日(月)
午前10時から
場所 板倉町中央公民館
3階大ホール
問合せ 館林市・板倉町合併協議会事務局(館林市役所内)
■72-4111
(内線511)



協議会賞(金賞) ▼井上和奏(北小) ▼長澤月花(西小)
教育賞(銀賞) ▼井上和香(北小) ▼佐川夕奈(東小) ▼宮田龍成(南小) ▼長沢斗(西小)
佳作(銅賞) ▼田沼遼斗(北小) ▼船渡ゆのか(北小) ▼原島渉(東小) ▼金谷真里奈(東小) ▼川田愛葉(南小) ▼野村唯綺音(南小) ▼荻野愛結(西小) ▼黒川せな(西小)
※敬称略・順不同
問合せ 農政係
■内線413

お知らせ
町総合農業振興協議会主催
米消費拡大ポスター
14作品が入賞
おめでとうございます

「歳末たすけあい運動」は、新たな年を迎える時期に支援を必要とするかたたちが、地域で安心して暮らすことができるよう町民の皆様からの募金により、義援金・日用品などを配分してみんなで支え合う地域づくりを目的としています。

実施期間 12月1日(木)～31日(土)
実施主体 共同募金会板倉町支会・板倉町・板倉町社会福祉協議会

配分対象者(次の①及び②の条件を満たしている世帯)

① 11月1日現在で板倉町内に6か月以上居住し、世帯全員が町民税非課税であること
② 次の世帯条件のいずれかに該当する世帯

○ 満65歳以上のひとり暮らし世帯
○ 満65歳以上の高齢者のみの世帯
○ 要介護3以上の認定を受けているかたのいる世帯

お知らせ
歳末たすけあい運動
配分希望者の申請をお待ちしています



○ 中学3年生以下の児童を養育しているひとり親(母子・父子)世帯 ※対象となる子の親が世帯主であること
○ 左記の障害者手帳をお持ちのかたがいる世帯

- ・ 身体障害者手帳1・2級
- ・ 療育手帳A
- ・ 精神保健福祉手帳1・2級

○ 特別な事情により民生委員が特に必要と認めた世帯

申請方法 条件を満たしているかたは、「配分金受給申請書」を板倉町社会福祉協議会、役場福祉課または地区民生委員に用意しています。

受付期間 11月1日(火)～25日(金)
(土日・祝日は除く)
午前9時～午後5時
問合せ
○ 社会福祉係
■内線311
○ 板倉町社会福祉協議会
■82-13900

秋季全国火災予防運動の期間中は、板倉消防署のサイレン吹鳴(毎朝午前7時)が行われます。火事とお間違えないようご注意ください。

火災を防ぐため、一人ひとりが、次に掲げる3つの習慣を実践しましょう。

お知らせ
秋季全国火災予防運動
11月9日～15日に実施します

○ 寝たばこは、絶対やめる。
○ ストープは、燃えやすいものから離れた位置で使用する。
○ ガスこんろなどのそばを離れるときは、必ず火を消す。

問合せ 行政安全係
■内線122

東地区の説明会の日程が決定しました。ぜひご来場ください。また、指定の日にご都合が悪いかたのために、全地区対象の説明会を下記のとおり開催します。※東地区以外くらの10月号をご覧ください。

全地区対象説明会
日時 12月11日(日)
① 午前10時～11時
② 午後2時～3時
場所 中央公民館
問合せ 資源化センター
■82-15371

お知らせ
「ごみ処理広域化に伴うごみの出し方説明会」
東地区の日程が決定しました

行政区	大字名(旧行政区)	日時	場所
11区	海老瀬(11、12区)	12月2日(金) 午後6時～7時	東洋大学 1102教室
13区	泉野(32区)		
12区	海老瀬・朝日野2丁目(8、9、10、36区)	12月5日(月) 午後6時～7時	
14区	朝日野1丁目(30区)	12月6日(火) 午後6時～7時	
15区	朝日野4丁目(31区)		

【入札結果】 予定価格が250万円を超えるものを掲載。全ての入札結果及び詳細は町ホームページに掲載しています。 問合せ 財政係 ■内線132

執行日	件名	場所	予定価格・設計金額(税抜)	落札金額(税抜)	落札率	落札者
9月23日(金)	町道6060号線 道路改良工事	大荷場地内	676万円	660万円	97.6%	尾崎建設(株)
9月23日(金)	町道3126号線 道路改良工事	海老瀬地内	567万円	545万円	96.1%	(有)坂田建設
9月23日(金)	町道1021号線 道路改良工事	初谷地内	508万円	485万円	95.5%	福地建設(有)

第十回特別弔慰金

国債交付が遅れています。現在、全国的に申請が集中し、国において国債の発行が遅れています。国債が発行された次第、個別に案内を送付します。ご了承ください。

支給対象者
戦没者等の死亡当時のご遺族で、基準日である平成27年4月1日において、「恩給法による公務扶助料」や「戦傷病者戦没者遺族等援護法による遺族年金」などを受ける人(戦没者等の妻や父母など)がない場合に、次の①～④に挙げる順番による先順位のご遺族お一人に特別弔慰金が支給されます。

① 平成27年4月1日までに戦傷病者戦没者遺族等援護法による弔慰金の受給権を取得した人
② 戦没者等の子
③ 戦没者等の父母、孫、祖母、兄弟姉妹
④ ①～③に該当しない戦没者等の三親等内の親族

支給内容
額面25万円、5年償還の記名国債

請求期限 平成30年4月2日
請求先・問合せ 社会福祉係
■内線311

健康



健康の鉄人教室⑧
ウォーキング教室

健康エンジヨイポイント対象



日時 11月15日(火)
午後1時30分～3時

場所 南部公民館

内容 南部公民館から天神池公園、高鳥天満宮周辺のごみ拾いをしながらウォーキングします。(約1・2km)

なお、当日が雨天の場合は南部公民館で体操を行います。※当日は帽子・タオル・水分を持参してください。

募集人数 概ね65歳以上のかた30人
参加費 無料
申込期限 11月11日(金)
申込先・問合せ 介護高齢係
☎内線324

館林厚生病院
糖尿病教室

糖尿病の基礎的な知識について、管理栄養士が分かりやすく説明します。

日時 11月30日(水)
午後3時～4時

場所 館林厚生病院3階講堂

内容 糖尿病とお食事

定員 先着50人

参加費 無料

申込み 不要

問合せ 館林厚生病院経営企画課
☎72-3140

くらし



女性の権利ホットライン

法務省及び全国人権擁護委員連合会では、11月14日(月)から20日(日)までの一週間を「女性の権利ホットライン強化週間」として、夫・パートナーからの暴力やストーカーなど、女性の権利に関する相談・悩みごとについての電話相談窓口を開設します。

女性の権利ホットライン
専用番号 ☎0570-070-810
※IP電話からは接続できません

強化週間中の受付時間

○月曜～金曜
午前8時30分～午後7時
○土曜・日曜
午前10時～午後5時

対応は人権擁護委員と法務局職員が当たり、秘密は固く守りますので、安心して相談できます。

問合せ 前橋地方法務局人権擁護課
☎027-221-4466

浄化槽の工口補助金の申請をお待ちしています

町では、単独処理浄化槽またはくみ取り槽から、環境負荷の少ない合併処理浄化槽に転換するかたに浄化槽設置費補助金に加え「工口補助金」という名称で補助金を交付しています。

補助対象 下水道整備区域以外の所に、既存の単独処理浄化槽またはくみ取り槽を原則撤去し、合併処理浄化槽を設置するかた。

補助金額 1基当たり10万円
補助基数 29基(先着順)
申請方法 工事の着手前に、浄化槽設置費補助金と合わせて申請してください。

申込み・問合せ

○上下水道係
☎内線242

国籍事務の取扱が変更になります

県内の国籍事務(帰化申請、国籍取得・国籍離脱の届出)は、これまで法務局の各支局で取り扱っていましたが、平成29年1月4日から、前橋地方法務局戸籍課においてのみ取り扱うこととなりましたので、ご注意ください。

平成29年1月4日以降の事務取扱

国籍事務の内容	前橋地方法務局	各支局
帰化申請	○	×
国籍取得・国籍離脱の届出	○	×
国籍選択に関する相談や質問	○	○

問合せ 前橋地方法務局戸籍課
☎027-221-4426

ごみの減量化にご協力ください



普段の生活の中で次のことに気をつけながら、ごみの減量化にご協力ください。

リデュース(減らす)

①食べられるだけの食材で料理をする。

リユース(再利用)

①着られなくなった古着や使わなくなった家具、家電類をリサイクルショップなどへ持ち込む。

リサイクル(再資源)

①古紙類を新聞や雑誌、段ボール、雑がみに分別して、町内の団体(行政区、子ども会、老人会など)が実施する

集団回収へ積極的に出す。
②ペットボトルの容器をよくすすぎ、ラベルやフタをはずして町内公民館の回収ネットに入れる。

問合せ 資源化センター
☎82-5371

大規模な土地取引には届出が必要です

一定面積以上の土地取引を行った場合、買主は市町村を経由して県知事あてに届出を行う必要がありますので忘れずに届出してください。

届出が必要な面積

- ①市街化区域内
2,000㎡以上
- ②市街化調整区域内
5,000㎡以上

届出期間 売買契約を締結した日から起算して14日以内
届出先・問合せ ○計画管理係
☎内線434

○群馬県庁地域政策課
☎027-226-2366

群馬銀行環境財団賞募集

募集テーマ
①身近な自然環境や生態系などの保全と活用に向けた実践

所得税の決算説明会及び消費税等説明会

決算書・収支内訳書の作成方法と消費税の一般的な決算処理や申告書の書きかたについて説明します。事前の申し込みは不要です。

対象	開催日	開催時間	会場	
青色申告者 決算説明会	営業	12月9日(金)	午前10時～11時30分	館林税務署
		12月12日(月)		太田商工会議所
	不動産	12月9日(金)	午後1時30分～3時	館林税務署
		12月12日(月)		太田商工会議所
	農業	12月5日(月)	午後1時30分～3時	太田市農協本所
		12月6日(火)		邑楽館林農協本所
白色申告者 決算説明会	営業・不動産	12月8日(木)	午前10時～11時30分	館林税務署
	農業	12月8日(木)	午後1時30分～3時	
		消費税等説明会	12月13日(火)	

問合せ 館林税務署 ☎72-9507

応募方法 「応募用紙」に活動記録などを添付し送付。応募用紙は、ホームページからダウンロード、または電話にてご請求ください。

応募締切 12月2日(金)
応募先・問合せ (公財)群馬銀行環境財団
〒371-0846
前橋市元総社町171-1
☎027-255-6160
<http://www.gunbankyo.jp/>

有料広告掲載欄

有料広告掲載欄

有料広告掲載欄

イベント etc

館林高等看護学院の学生を募集します

地域連携
サイエンスカフェ

地域連携事業の一環として、板倉町、館林市、東洋大学の共催で科学を身近に感じていただく地域連携サイエンスカフェを開催します。
皆さんに身近なテーマを選び、科学について解りやすくお話ししますので、コーヒーを飲み、お菓子をつまみながら、気軽な雰囲気の中でサイエンスカフェを楽しんでください。

日時 11月18日(金)
午後5時～6時
場所 東洋大学板倉キャンパス第一学生食堂
テーマ 小麦粉の不思議な力～小麦粉ねんどを作って遊ぼう～
講師 大澤実 氏、津久井啓多 氏(群馬県農業技術センター)
参加費 無料
申込み 不要
対象 どなたでも参加大歓迎
問合せ 東洋大学板倉事務課 82-9112
企画調整係 内線142



募集人数 40名
修業年限 3年
願書受付期間 平成29年1月4日(水)～1月17日(火)必着
試験日 1月25日(水)
試験科目
○学科試験(3科目)
①国語総合(現代文)
②英語I・II
③数学I・A
○面接試験

試験会場 館林高等看護学院
受験資格
①高等学校を卒業した者または平成29年3月卒業見込みの者
②高等学校卒業程度認定試験合格者
出願書類 入学願書(当学院
募集種目 高等工科学校生徒(推薦・一般)
応募資格
○推薦 男子で中卒(見込含む)17歳未満の成績優秀かつ生徒会活動等に顕著な実績を修め、学校長が推薦できる者
○一般 男子で中卒(見込含む)



陸上自衛隊高等工科学校
生徒を募集

所定の用紙・受験票(当学院所定の用紙)・最終学校の調査書・返信用封筒(長4号封筒に住所・氏名を明記し、82円切手を貼付)・写真2枚(名刺型4×3cm) 最近6か月以内に撮影した上半身、正面、脱帽、裏面に氏名を明記し、入学願書・受験票に貼付
受験料 20,000円(口座振込)
申込先・問合せ 館林高等看護学院 73-7175

17歳未満の者
受付期間
○推薦 11月1日(火)～12月2日(金)まで
○一般 11月1日(火)～平成29年1月6日(金)まで
問合せ 自衛隊群馬地方協力本部 田田 出張所 45-5563
http://www.mod.go.jp/pco/gunma/

有害獣による農作物被害
軽減するために

近年、有害獣(ハクビシン等)による農作物被害が増えています。町では、その被害を軽減する目的で、箱わなの貸出を実施しています。お困りのかたはご相談ください。
貸出料 無料
問合せ 農政係 内線413

11月は計量強調月間です

私たちの暮らしが安全・安心であるためには、計量器が正しく使われることが重要です。計量についての正しい知識と理解を広め、計量意識の

に認知機能検査を受検し、「認知症のおそれ」と判断された場合、医師の診断が必要となりますので早めの受講をおすすめします。
準中型免許の新設
準中型免許で運転できる自動車の車両総重量・最大積載量は7.5t未満・4.5t未満で、受験資格は18歳以上です。普通免許で運転できる自動車の車両総重量・最大積載量は、5t未満・3t未満から、3.5t未満・2t未満に引き下げられます。なお、改正前に取得した普通免許で運転できる自動車の範囲は改正後も変わりません。

問合せ 館林自動車教習所 72-3524



野木町(栃木県)

「れんがまつり」煉瓦を感じる3日間～レンガde音個知唇～音(素敵な音楽) 個(楽しいもの作り) 知(シンポジウムや煉瓦窯見学) 唇(美味しい料理)
開催日 11月11日(金)～13日(日)
午前9時～午後5時
場所 野木町煉瓦窯及び野木ホフマン館
内容 ミニコンサートや煉瓦のシンポジウム、模擬店など
問合せ 野木ホフマン館 0280-13316667

栃木市(栃木県)

とちぎ秋まつり
とちぎがえる江戸の粋～2年に1度、豪華絢爛な江戸型人形山車の数々が蔵の街を練り歩く、栃木市最大のまつり。複数の山車が向き合ってお囃子を競い合う「ぶつつけ」など、小江戸とちぎの粋と雅を、ぜひ会場で！
期日 11月11日(金) 子ども山車まつり

加須市(埼玉県)

第6回童謡のふる里おとね市民まつり
日時 11月27日(日) 10時～午後3時
※雨天の場合でも、健康まつりについては、大利根保健センターにて一部内容を変更して実施します。
場所 大利根運動公園(自由広場)・大利根保健センター
内容 農産物即売・品評会、模擬店、抽選会、健康チェック、消防車・救急車展示など
問合せ 大利根総合支所 0480-172-1319

古河市(茨城県)

第11回古河菊まつり
市内の愛好家が丹精込めて育てた「盆養」や「懸崖」をはじめ、今年も「筑波山」を展示し、「五重塔」とあわせて会場を華やかにします。
期間 10月27日(木)～11月23日(祝)
時間 午前9時～午後4時
場所 ネーブルパークふれあい広場(古河市駒羽根620)
入場料 100円(高校生以下は無料) ※駐車場が混雑するので乗り合わせにご協力を。
問合せ 古河市観光協会 0280-12311266

くらしの情報

安全安心メール



携帯電話やパソコンのメール機能を利用した防犯・防災・緊急・町の情報配信を行っています。登録は、町ホームページまたは、QRコードから可能です。

まちの動き

人口	15,063人 (-20)
男	7,537人 (-15)
女	7,526人 (-5)
世帯数	5,477戸 (+5)

()内は前月比
平成28年10月1日現在

今月の税金

固定資産税(第4期)
国民健康保険税(第5期)
介護保険料(第5期)
後期高齢者医療保険料(第5期)
納期限 11月30日(水)
問合せ 収税係
内線 221・222
毎週水曜日に窓口延長を午後7時15分まで行っています。ご利用ください。

事故と犯罪の発生状況

事故	9月16日～10月15日	累計	前年比
人身事故	4件 (30件)		-1
物件事故	8件 (118件)		+20
犯罪	9月1日～9月30日	累計	前年比
侵入窃盗	0件 (5件)		-9
乗物盗難	0件 (7件)		-5
器物損壊	0件 (4件)		-1
住居侵入	0件 (1件)		-1
その他の事件	2件 (42件)		+5

※()内は平成28年1月からの累計

一層の向上などを図るため、11月を「計量強調月間」と定めています。この機会に、身の回りの計量器に目を向けてみましょう。
また、計量検定所では、家庭の体重計や料理用はかりなどの、精度の確認を実施しています。計量についての相談にも無料で応じています。
相談日 月～金曜日
時間 午前9時～午後4時
相談方法 電話または来所相談・問合先
○県計量検定所 027-26312436

改正道路交通法が
平成29年3月12日施行

75歳以上のドライバーの認知

機能チェックが強化
臨時認知機能検査、臨時高齢者講習の新設
○75歳以上の運転者が一定の違反行為をしたとき、臨時認知機能検査を受けなければなりません。
○臨時認知機能検査を受け「認知機能の低下がある」場合には、新設された臨時高齢者講習(2時間)を受けなければなりません。
臨時適性検査制度の見直し
○認知機能検査で「認知症のおそれ」があると判定されたかたは、違反の有無を問わず臨時適性検査(医師の診断)を受けることとなります。
高齢者講習の合理化・高度化
○認知機能検査の結果、「認

知症のおそれ」や「認知機能の低下のおそれ」があると判定された場合、高齢者講習時間が長くなります(3時間)。
○「認知機能の低下のおそれなし」と判定された場合、高齢者講習時間が現行より短縮されます(2時間)。
○70歳以上75歳未満の高齢者講習は時間が短縮されます(2時間)。
70歳以上75歳未満のドライバーが免許の更新をするためには、更新期間満了日の前6か月以内に「高齢者講習」を、また、75歳以上のドライバーは「認知機能検査」と「高齢者講習」の受講が必要です。
※平成29年3月12日以前から受検可能な方が3月12日以降

問合せ 館林自動車教習所 72-3524

インフォメーション

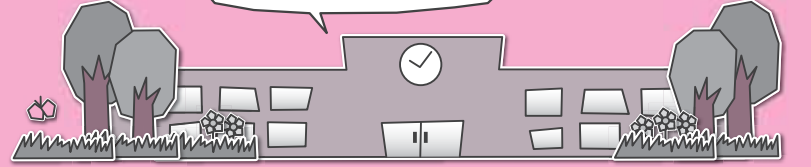

各教室へ参加を希望されるかたは各施設までお電話でお申し込みください。
※月曜日・祝日は休館日、月曜祝日の場合は火曜も休館

各施設お問合せ先

中央公民館 ☎82-2435 海洋センター ☎82-0858
 東部公民館 ☎82-1241 わたらせ自然館 ☎82-1935
 南部公民館 ☎82-1424 文化財資料館 ☎91-4018
 北部公民館 ☎77-1855

受講生募集

中央公民館
ハンドメイド教室2



期日 12月1日(木)・8日(木)
 時間 午前9時30分
 内容 かわいい手縫いの手提げバッグづくり
 対象 一般人10名
 材料費 2,000円程度
 持参品 裁縫道具・裁ちばさみ・定規・アイロン・アイロント

中央公民館
おやこ料理教室

期日 12月18日(日)
 時間 午前9時30分
 内容 親子でクリスマス料理を作ろう
 対象 小学生の親子10組20名
 費用 1人200円
 持参品 エプロン・三角きん
 申込期限 12月11日(日)

東部公民館
木工教室

期日 12月17日(土)・18日(日)

時間 各回とも午後1時30分
 内容 来年の干支づくり
 場所 東部公民館(陶芸館)
 対象 一般人10名
 教材費 1,000円
 持参品 エプロン・マスク

東部公民館
女性悠々講座①

期日 11月24日(木)
 時間 午前9時30分
 内容 バラの形の形のアップルパイ作り
 対象 一般人女性12名
 材料費 300円程度
 持参品 エプロン・三角きん

東部公民館
女性悠々講座②

期日 12月4日(日)
 時間 午前10時
 内容 ろう者のかたより簡単な手話を学び、会話する。
 場所 東部公民館(講堂)
 対象 小学3年生以上のかた15名(この講座に限り男性も参加可能)

南部公民館
健康ストレッチ体操教室

期日 12月3日(土)・17日(土)・平成29年1月7日(土)・21日(土)・2月4日(土)・18日(土)

時間 午前10時
 内容 冬の寒さで凝り固まった体をストレッチ体操でほぐしましょう!!
 対象 一般人15名
 参加費 無料
 持参品 バスタオルまたはヨガマット・汗ふきタオル・飲み物 ※運動のできる服装でおこしください。

北部公民館
マルチケース手作り教室

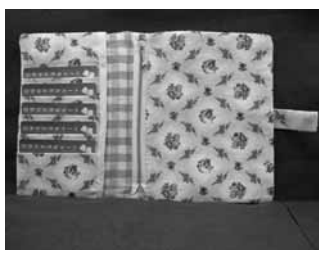

期日 11月25日(金)
 時間 午前9時
 内容 カードや通帳などを整理する多機能ケース作り
 対象 一般人10名
 材料費 700円程度
 持参品 裁縫道具・裁ちばさみ・定規・筆記用具

北部公民館
手打ちそば教室

期日 11月27日(日)・12月11日(日)

入館料 無料

わたらせ自然館
長谷川理照せん画展

せん画は黒い和紙を刃先で切り出して描く絵画です。
 期日 11月26日(土)・12月4日(日)
 時間 午前9時～午後4時30分
 ※最終日は午後3時まで
 出展 長谷川理照
 入館料 無料

わたらせ自然館
野鳥観察教室

期日 12月17日(土)
 時間 午前9時(午前8時50分自然館集合)～正午
 内容 自転車に乗り遊水地の野鳥を観察
 募集人数 20名(先着順)
 参加費 無料
 自転車、双眼鏡は無料で貸し出します。

海洋センター
ソフトテニスまつり開催

期日 11月12日(土)
 ※雨天時は11月20日(日)に順延
 時間 午前8時30分開会式
 場所 中央公園テニスコート
 ※順延時は東洋大学板倉キャンパステニスコート
 問合せ 海洋センター

(日)・25日(日)
 時間 午前9時
 内容 麵棒を3本使うそば打ちに挑戦します。
 対象 一般人10名
 材料費 2,000円程度
 持参品 エプロン・三角きん・タオル・持ち帰り用の容器
 ※3日間とも参加できるかた

北部公民館
女性講座⑤手作りパン教室

期日 12月1日(木)
 時間 午前9時30分
 内容 クリスマスマスにちなんだパンを作ります。
 対象 一般人8名
 材料費 1,000円程度
 持参品 エプロン・三角きん・持ち帰り用の容器

北部公民館
ハイキング教室③

期日 12月4日(日)
 時間 午前7時 北部公民館集合・出発 ※雨天決行行き先 神奈川県鎌倉市
 内容 紅葉の鎌倉を散策します。(2時間程度歩きます)
 対象 一般人先着40名
 乗り物 観光バス
 参加費 4,000円程度(バス代・高速料金ほか)

参加者募集
水場ボタリング

北地区の水場景観と史跡を自転車で巡ります。
 期日 11月12日(土)
 時間 9時30分～12時
 集合場所 わたらせ自然館
 参加費 無料
 自転車無料貸出あり
 申込締切 11月10日(木)
 申込先 文化財資料館

お知らせ

受講者募集
人権教育・家庭教育研修会
 町では、人権教育・家庭教育の重要性を考え、その充実を図るため、研修会を開催します。(小中学校PTA指導者研修会と合同開催となります。)ぜひご参加ください。
 期日 11月27日(日)
 時間 午後2時～3時30分
 (開場 午後1時30分)
 場所 中央公民館大ホール
 テーマ イジメを撲滅するキョートな生き方
 講師 三遊亭究斗(ミュージカル落語家)
 申込締切 11月18日(金)
 問合せ・申込先 生涯学習係(中央公民館)

北部公民館
つるし飾り教室

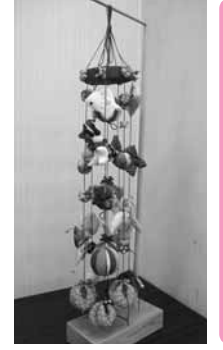

服装 ハイキングに適したシューズを履き、動きやすい服装でご参加ください。
 持参品 雨具・弁当・飲み物・手袋・敷物
 申込方法 11月8日(火)より受付を開始いたします。
 期日 12月7日・21日・平成29年1月11日・25日・2月8日(すべて水曜日開催)
 時間 午前9時30分
 内容 季節を想う縁起のよいつるし飾りを手作りします。
 対象 一般人10名
 材料費 3,000円程度(飾り台含まず)
 持参品 裁縫道具・裁ちばさみ・定規・筆記用具

北部公民館
手作りソーセージ教室

期日 12月18日(日)
 時間 午前9時30分
 内容 豚挽肉を香辛料で練り込み・腸詰め・形成する本格

中央公民館
イベント情報

中央公民館
たんぽぽおはなし会

期日 11月12日(土)
 時間 午前10時30分
 内容 絵本・紙芝居の読み聞かせと工作
 対象 幼児、小学生低学年
 場所 中央公民館和室

中央公民館
小中学生絵画入賞作品展

期間 11月1日(火)～30日(水)
 時間 午前9時～午後5時
 ※最終日は午後3時まで
 場所 中央公民館2階ロビー

東部公民館
東部公民館まつり

期日 11月20日(日)
 時間 午前9時30分
 ◎発表部門 午前10時
 コーラス・東小児童合唱合奏・大正琴・フラダンス・ピアノ・

東部公民館
フルーツバスケット

期日 11月26日(土)
 時間 午前10時
 内容 読み聞かせと工作
 場所 東部公民館(会議室)

わたらせ自然館
写真展「彩々」

期日 11月11日(金)～20日(日)
 時間 午前9時～午後4時30分
 ※最終日は午後3時まで
 出展 サンデーくらぶ 代表飯塚英夫



Face フェイス

地元で働く人たちの胃袋を満足させたい

一時体調を崩すも、努力して念願の自分のお店を開店



福田成生さん

いろいろなところで修業

福田成生さんは、調理の専門学校を卒業後、草津町の旅館、館林市の居酒屋で板前見習として修業をしました。その間、一時体調を崩して、料理の道をあきらめようとしたこともありましたが、25歳になった頃、やはり自分の店を持ちたいという夢を捨てきれず、大手のドーナツチェーン店に入社し、接客と経営について一から勉強し直しました。この時経験したことは、今でも大いに役立っているそうです。そこで7年間勤務した後、明和町にあるそば屋で修業をしながら、福田さんは自身のお店を開業する準備を進めました。

長い下積み期間を経て開業へ

ゼロからの開業だったため、銀行から開業資金の借り入れはとても大変でした。その際には32ページにもわたる事業計画書を銀行に提出し、ようやく許可が下りたそう

です。福田さんがお店を開店した直後は土地の利で町外からもお客が来てくれればいいと思っていたそうです。しかし、商工会青年部に入り、そこで『町全体を盛り上げていこう!』という皆さんの熱い心意気に触れ、他県より地元の人に食べに来て欲しい、という気持ちが強くなりました。それから積極的に町のイベントに参加したり、消防団にも加入したりして、地元の人たちとのつながりを大切にしてきました。

いつか支店を開きたい

働く人たちの胃袋を満足させたいというモットーから、メニューはとにかくボリュームのあるものにしたかったそうです。そばだけでなく、安く食べ応えのある定食メニューもたくさん用意しました。中でも大きな唐揚げは好評です。今後の夢は、料理の腕前と経営能力を上げて、本店の味をしっかり守りながら、支店を開くことだそうです。応援しています。

ふくだしげお/西岡新田出身・41歳
町内で手打ちそば・うどんと定食の店を営んで今年で8年目。多種多様なメニューに加えて仕出し弁当も好評。今年10月の商工祭では、実行委員を務めた。



レポーター
広報編集委員
おののみゆき
大野 美由紀



「社会保険料(国民年金保険料)控除証明書」が発行されます

国民年金保険料は、所得税及び住民税の申告において全額が社会保険料控除の対象となります。その年の1月1日から12月31日までに納付した保険料が対象です。この社会保険料控除を受けるためには、納付したことを証明する書類の添付が義務付けられています。このため、平成28年1月1日から9月30日までの間に国民年金保険料を納付された方については、「社会保険料(国民年金保険料)控除証明書」が本年11月上旬に日本年金機構本部から送付されますので、年末調整や確定申告の際には必ずこの証明書(または領収証書)を添付してください。

なお、ご家族の国民年金保険料を納付された場合も、ご本人の社会保険料控除に加えることができますので、ご家族あてに送られた控除証明書を添付のうえ申告してください。

問合せ 太田年金事務所 ☎49-3716

消費トラブルにご注意!



オンラインゲームで高額請求! オンラインゲームは利用する前に仕組みを理解することが大切。事例

クレジットカード会社から連絡があり、28万円もの高額な請求があることがわかりました。小学生の息子がオンラインゲームで有料コインを購入したようです。先日、オンラインゲームの登録に700円が必要だと頼まれ、決済のために母親のクレジットカード番号を入力しました。

その後はそのクレジットカード番号で有料アイテムを次々に買ったようです。息子は「ゲーム内でコインを買うときに難しい操作はなく、どんどん買えた」と言っています。(当事者:12歳 男児)

ひとこと助言

オンラインゲームに関する相談が後を絶ちません。高額な請求を受けるケースも見られます。

クレジット決済のために親が入力したクレジットカード番号が有効になっていて、子どもが自分で番号を入力しなくても、オンラインゲームに課金が出てしまうケースなども見られます。クレジットカード番号の管理には十分注意しましょう。

オンラインゲームは料金体系や決済方法が多様化しています。周りの大人はオンラインゲームの仕組みについて理解し、ゲームの遊び方やルールについては子どもと決めておくようにしましょう。

困ったときは、消費生活センターにご相談ください。

相談は消費生活センターまで ☎82-7830(ナヤミゼロ)

●●●水道工事休日当番●●●

月	日	曜日	当番店	電話
11	3	祝	尙長谷川設備	77-0358
	5	土	尙佐山設備	82-2152
	6	日	尙根岸工業	82-0537
	12	土	高田管工設備	82-1856
	13	日	尙長谷川設備	77-0358
	19	土	山岸管工設備	82-0095
	20	日	小倉設備	82-0261
	23	祝	尙長谷川設備	77-0358
12	26	土	尙根岸工業	82-0537
	27	日	尙岩崎設備	82-0027
	3	土	尙長谷川設備	77-0358
	4	日	土橋設備	82-2982
	10	土	小倉設備	82-0261
11	日	宇治川管工	77-0057	
17	土	尙岩崎設備	82-0027	

●●●水道に関する問合せ 群馬県東部水道企業団館林支所 ☎80-3201

●●●●●休日当番医●●●●●

期日	内科系	外科系	耳鼻科
11月3日(祝)	菅沼医院 72-9090	かさはら内科医院 55-2537	堀井乳癌外科クリニック 55-2100
11月6日(日)	はまだクリニック 80-1100	ミツフ診療所 70-3030	田沼整形外科医院 88-9223
11月13日(日)	神尾内科医院 75-1288	加藤医院 89-1031	高木整形外科 62-6611
11月20日(日)	後藤内科医院 72-0134	阿部医院 62-5428	井上整形外科医院 82-1131
11月23日(祝)	さくらクリニック 72-3855	おうら病院 88-5678	ふじの木整形外科クリニック 91-4070
11月27日(日)	橋田内科クリニック 72-0001	おぎわらクリニック※ 61-1133	慶友整形外科病院 72-6000
12月4日(日)	たけい小児科 76-2525	須田内科医院 63-1414	海宝病院 74-0811
12月11日(日)	横田胃腸科内科 72-4970	金丸内科医院 88-3200	岡田整形外科クリニック 72-3163
歯科 館林邑楽歯科保健医療センター 73-8818 午前9時~正午・午後1時~3時			
◆緊急 館林厚生病院 72-3140(内科系・外科系) ◆夜間 夜間急病診療所 73-2313 午後7時~10時(日、祝日を除く) 内科・小児科(要電話確認)			

●診療時間は、午前9時~午後5時 ●高木整形外科は午前からの診療となります。
●耳鼻科の診療時間は、午前9時~午後1時 ●内科形のみは、小児科のみとなります。
●救急テレホンサービス(☎73-5699): 受診可能病院を紹介しています。



交通安全を願って



新しい八間樋橋が開通

10月15日(土)、群馬県が平成23年度から進めてきた八間樋橋の架け替え工事が完了し開通しました。これに先立ち開通日前日の14日には、栗原町長をはじめとする関係者が出席して、交通安全祈願が行われました。

新しい八間樋橋は、従来の橋の15メートル東に建設され、橋の長さ105メートル、橋の全幅10メートル、道路の片側に2.5メートルの歩道が整備されました。

楽しく学ぶ防災教育

10月4日、11日、18日の3日間に分けて、町内すべての小学4年生児童を対象とした「水防学校」が合の川防災ステーションで開催されました。児童たちは、利根川上流河川事務所職員から町の地理的特性や利根川の歴史などの説明を受けたほか、降雨体験車による豪雨を体験。また、板倉消防署員から簡易水防工法の説明を受け、ビニール袋に水を入れた「水のう」作りを体験しました。



「水のう」は小学4年生の力でも運ぶことができます

区民対抗リレーを制した3区が、見事優勝を果たしました



第52回町民体育祭 スポーツの秋

10月9日(日)、第52回町民体育祭が板倉中学校校庭で開催されました。今年度は行政区再編後、初めての体育祭となり、競技種目や会場のレイアウトが大幅に変更されて開催されました。

順位	行政区	得点
優勝	第3区	280点
準優勝	第10区	270点
第3位	第6区	270点

※区民対抗リレーの順位が上位のため10区が準優勝

女性ボーカルのゲストが加わって華やかに



熊本城復興支援チャリティージャズコンサート

10月23日(日)、わたらせ自然館で熊本城復興支援チャリティージャズコンサートが開催されました。小倉トシオカルテットが『枯葉』をはじめとするジャズのスタンダードなどを演奏しました。ゲストのボーカルとタップダンサーも競演し、観客から大きな拍手が送られました。コンサートの収益金196,500円全額がイベントを主催したNPO法人わいわいネットワークより、熊本城復興支援のために寄附されました。

1 東洋大学女子サッカー部 リーグ残留が決定

10月16日(日)、東洋大学板倉キャンパスで、関東大学女子サッカーリーグ戦1部第7節、対大東文化大学の試合が行われました。前半にキャプテンの岸みのり選手が、コーナーキックのボールをヘディングシュートし得点。これが決勝点となり1-0で東洋大学が勝利しました。この結果、東洋大学は順位を1つ上げて5位となり、この時点で来年度も1部リーグでプレイできることが決定しました。



センタリングをあげる朝日野出身の大島彩香選手(1年生)

今年度、行政区対抗綱引きがオープン参加で行われました



今年度から実施した抽選会では豪華賞品をプレゼント

玉入れには幅広い世代が参加しました



南小学校児童が鼓笛隊用にアレンジした八木節などを演奏

町でも、熊本地震の被災者支援のために義援金箱を設置しています。設置場所 各公民館・保健センター・海洋センター・役場福祉課・総務課

11 SCHEDULE ITAKURA TOWN

NOVEMBER-DECEMBER 2016

- 板倉町役場(町) 82-1111
- 保健センター(保) 82-3757
- 資源化センター(資) 82-5371
- 海洋センター(海) 82-0858
- 福祉センター(福) 82-3900
- 児童館(児) 82-2270

日 Sun	月 Mon	火 Tue	水 Wed	木 Thu	金 Fri	土 Sat
		1 3区~8区 ◆県民交通安全日	2 窓口延長 ◇1,2区、9~15区 ●ストレス・こころの相談(館保) ◆6か月児相談(保) ◆乳児健診(保)	3 文化の日 ◇1,2区、9~15区	4 3区~8区	5
6 ◆第27回板倉町近隣交流バドミントン秋季大会(板倉高校体育館)	7 ◇水道料金口座振替日(1区、2区、10区の一部、11区~16区) ◆こあら学級(保) ◆おはなし会(児)	8 3区~8区 ●行政相談(福) ●法律相談(中公) ◆2歳児健診(保)	9 窓口延長 ◇3区~8区 ●ふれあい相談会(館保) ◆ベビーマッサージ(児) ◆秋季全国火災予防運動~15日	10 ◇1歳児健診(保) ◆えいごであそぼう(児)	11 3区~8区 ●教育相談(中公)	12 ◆第16回ソフトテニスまつり(中央公園テニスコート) ◆チャレンジ広場(児)(光る!泥だんこの色遊び)
13 ◆粗大ごみ休日受入日(9:00~正午(資)) ◆第17回板倉町野球連合会杯争奪野球大会(1日目)(渡良瀬グラウンド)	14 ◇1,2区、9~15区 ●農地相談(町) ◆おはなし会(児)	15 3区~8区 ◆自転車マナーアップデー ◆おたのしみ広場(児)(1、2歳児クラス)	16 窓口延長 ◇1,2区、9~15区 ●ストレス・こころの相談(館保) ◆県民防犯の日	17 ◇1,2区、9~15区 ◆離乳食教室(保) ◆えいごであそぼう(児)	18 3区~8区	19
20 ◆第17回板倉町野球連合会杯争奪野球大会(2日目)(渡良瀬グラウンド) ◆第43回板倉町秋季家庭婦人バレーボール大会(海洋センター)	21 ◇1,2区、9~15区 ◆おはなし会(児)	22 3区~8区 ◆ライブラリー体操教室(南公) ◆おたのしみ広場(児)(フリー)(芝すべり) ◆糖尿病予防チャレンジ教室(保)	23 勤労感謝の日 ◇3区~8区	24 ◇1,2区、9~15区 ◆えいごであそぼう(児)	25 3区~8区 ●教育相談(中公) ◆高齢者交通安全日	26 ◆チャレンジ広場(児)(鬼ごっこ)
27 ◆秋の健康ウォーク ◆第22回板倉町バスケットボール交流大会(板倉高校体育館)	28 ◇1,2区、9~15区 ●子育てこころの相談(館保) ◆おはなし会(児)	29 3区~8区 ●ばおばお(保) ◆高血圧予防チャレンジ⑦(東公) ◆第15回板倉町民ゴルフ大会(板倉ゴルフ場)	30 窓口延長 ◆3歳児健診(保) ◆固定資産税第4期 ◆国民健康保険税第5期 ◆介護保険料第5期 ◆後期高齢者医療保険料第5期 ◆ベビーマッサージ(児)	12/1 ◇1,2区、9~15区 ◆県民交通安全日 ◆冬の県民交通安全運動~10日 ◆高血圧予防チャレンジ⑦(南公) ◆えいごであそぼう(児)	2 3区~8区 ●ばおばお(保)	3
4 ◆第14回板倉町少年野球新人大会(渡良瀬グラウンド) ◆スポーツ講演会(中公)	5 ◇1,2区、9~15区 ●子育てこころの相談(館保) ◆水道料金口座振替日(3区~9区、10区の一部) ◆こあら学級(保) ◆おはなし会(児)	6 3区~8区 ●人権相談(中公) ◆おたのしみ広場(児)(1、2歳児クラス)	7 窓口延長 ◇1,2区、9~15区 ●ストレス・こころの相談(館保) ◆6か月児相談(保) ◆乳児健診(保)	【定休日及び休館日のお知らせ】 ○各公民館：月曜日及び祝日 ○海洋センター：月曜日及び祝日 ○わたらせ自然館：月・火曜日及び祝日の翌日 ○文化財資料館：月曜日 ○総合福祉センター：土・日曜日及び祝日 ○児童館：日曜日及び祝日 ※詳しくはお問い合わせください。		

◎窓口延長は、毎週水曜日午後7時15分まで ◎その他、各イベント・催し物については、町ホームページのイベントカレンダーをご覧ください。

🔪 生ごみ・可燃ごみ収集日 🗑️ かん・びん・危険物収集日 ※粗大ごみは、月~金曜日(祝日を除く)及び指定日に搬入可

定例相談	
●法律相談 ※要予約 午後1時~3時	●行政相談 午前10時~正午 午後10時~3時
●人権相談 問合せ 戸籍年金係 内線231	●農地相談 午後1時30分~4時 問合せ 農業委員会※要予約 内線415
●教育相談 午後2時~4時 問合せ 板倉中学校相談室 82-11584 ※要予約	●福祉センター相談情報 ボランティア何でも相談 (毎週月~金) 午前9時~午後5時 問合せ 福祉センター
●保健センター相談・教室情報 子どもの相談 ばおばお 11月29日 からだの成長 12月2日 ことばの成長 午後1時30分~5時※要予約	●健康相談 午前10時~11時30分 問合せ 保健センター 82-3757
●館林保健福祉事務所相談情報 子育てこころの相談 午前9時~11時 ※要予約 ◆ストレスこころの相談 午後1時30分~3時※要予約 午後1時20分~3時30分 ※要予約	●ふれあい相談会 午後1時20分~3時30分 問合せ 館林保健福祉事務所 保健係 72-132300
●くらしの相談窓口(休館日を除く) 毎日午前8時30分~午後5時 中央公民館 82-12435 東部公民館 82-11244 南部公民館 82-11244 北部公民館 77-11855	

広報いたくらは、自然保護のため再生紙とベジタブルインキを使用し作成しています。

