

広報

ITAKURA TOWN PUBLIC RELATIONS

いたくら

2019
12
No.785



今月の表紙

板倉高校硬式テニス部
部長 鈴木拓海（2年生）

現在、部員9人。一人でも多く県大会に出場できるよう、日々練習に励んでいます。

問合せ 板倉高校
☎82-1258

あなたの味方

板倉町消費生活センター

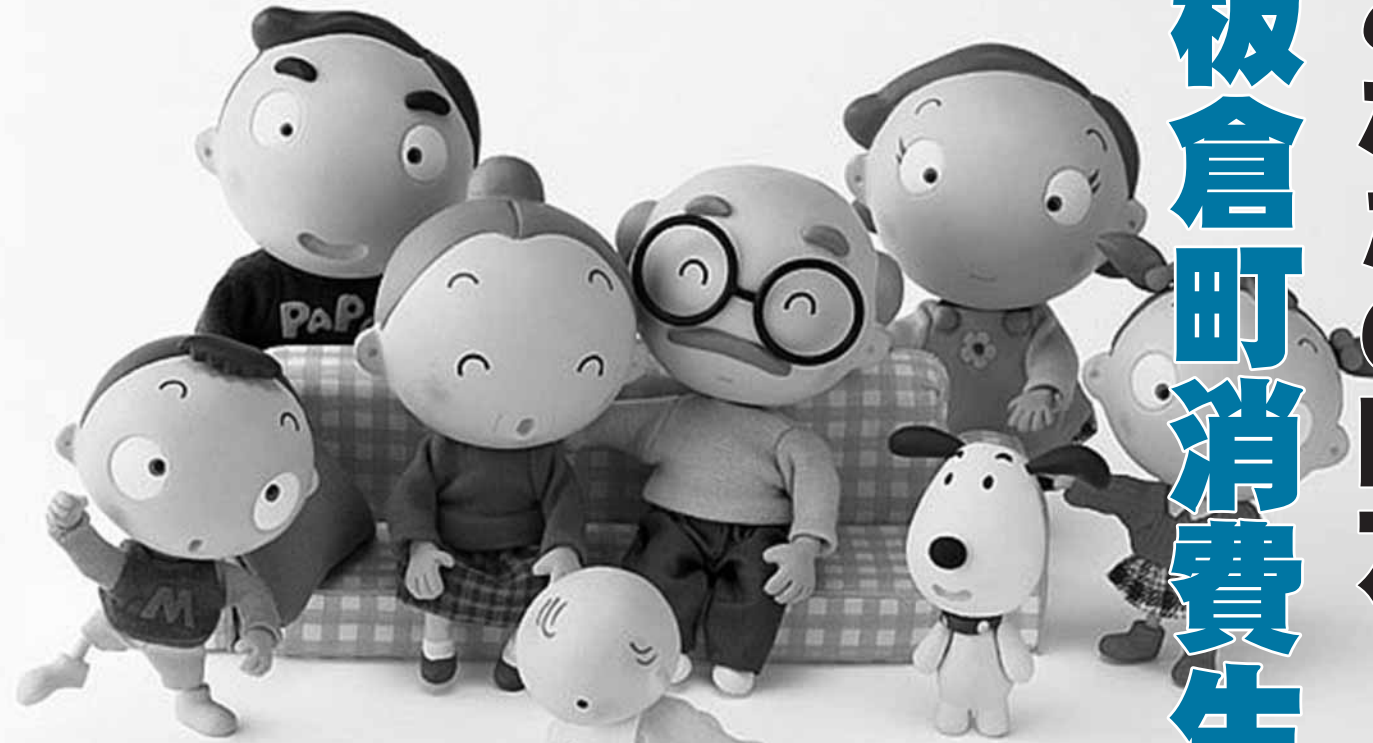

悪質な訪問販売や勧誘行為、商品購入時の契約トラブルなど、消費生活に関するさまざまな問題が発生しています。また、多量債務（複数の借金を抱えてしまい、返済が難しくなること）の問題も後を絶ちません。

板倉町消費生活センターでは、町内在住の消費者を対象として、ご相談をお受けし、解決に向けた助言や関係機関の紹介を行っています。

どのような内容の相談ができますか？

「商品やサービスの契約で事業者とトラブルになった」「製品を使ってけがをした」などの、消費生活に関する消費者と事業者間のトラブルについて相談できます。消費生活相談員が、事業者との自主交渉や具体的な解決策などについて助言します。

事前に準備しておくといものはありますか？

契約書などの関係書類やトラブルに至った状況についてのメモ、トラブルが起きた物の写真などをご用意ください。

料金はかかりますか？
秘密は守られますか？

相談は無料です。消費生活相談員には守秘義務がありますので、安心してご相談ください。

架空請求はがき	災害時の悪質商法	S F (催眠) 商法
「不良債権が発生している」「連絡がない場合は給料差し押さえを強制執行する」「自宅に回収に向う」など、もっともらしい法律用語や脅し文句で不安をおおひ、折り返しの連絡を促してきます。はがきに記載されている連絡先への連絡は絶対にしないでください。	台風などで破損した家屋を修理した際、業者から高額な修理費を請求されることがあります。また契約後にキャンセルしようとする、高額なキャンセル料を請求される事例もあります。日頃から信頼できる事業者を探しておくことや、契約前に複数事業者から見積りを取りましょう。	「宣伝のため無料で商品を差し上げます」などの誘い文句で人を集め、閉ざされた会場内で、無料または格安で日用雑貨などの品を配り、興奮状態にしておいて、高額な布団や電気治療器具などを売りつけます。高額商品の購入を拒むと、脅して契約させるなど悪質なケースもあります。怪しいと思ったら近づかず、契約をしないようにしましょう。

契約してしまってもクーリング・オフ制度があります

クーリング・オフとは、訪問販売などの特定の取引について、消費者が契約の申し込み、または契約の締結をした場合でも、消費者に冷静になってよく考え直す期間を与え、一定期間内であれば、理由を問わず、無条件で申し込みの撤回または解除ができる制度です。

取引内容	制度の対象となるもの	クーリング・オフできる期間
訪問販売 電話勧誘販売	すべての商品、サービス、指定権利	※3 法定書面受領日から8日間
※1 連鎖取引販売 (マルチ商法)	すべての商品、サービス、権利	法定書面受領日から20日間、再販売の場合は法定書面受領日か最初の商品受領日の遅い方から20日間
※2 特定継続的役務提供	エステティックサービス、美容医療、語学教室、家庭教師、学習塾、パソコン教室、結婚相手紹介サービス	法定書面受領日から8日間
訪問購入 (押し買い)	原則としてすべての物品、(自動車、家電、家具、書籍、有価証券、CDは除外)	法定書面受領日から8日間

※1 個人を販売員として勧誘し、更に個人に次の販売員の勧誘をさせるというかたちで、販売組織を連鎖的に拡大して行く商品・役務の取引のこと。

※2 事業者が消費者の自宅などを訪問して、物品の購入を行う取引のこと。

※3 特定商取引法などで販売業者に義務づけられた、一定の事項を記載した契約書のこと。この書面に重要事項が記載されていない場合、再度不備のない法定書面が交付されるまで、クーリング・オフの期間は進行しないことになります。

○上記表はクーリング・オフ制度のある取引の一例です。

○クーリング・オフ制度が適用されない場合もあります。詳しくはお問い合わせください。

相談機関

○板倉町消費生活センター 板倉町大字板倉 2 6 8 2 - 1 (役場 2 階 産業振興課内)

相談時間 平日 午前 9 時～午後 5 時 ㉓ 8 2 - 7 8 3 0

○群馬県消費生活センター 前橋市大手町 1 - 1 - 1 (昭和庁舎 1 階)

相談時間 平日 午前 9 時～午後 5 時 土曜日 午前 9 時～正午/午後 1 時～5 時

㉓ 0 2 7 - 2 2 3 - 3 0 0 1

録音機能付き電話で特殊詐欺を撃退

振り込め詐欺などの特殊詐欺は、犯人からの電話がきっかけとなるものが多くあります。

町では、特殊詐欺を未然に防ぐため、特殊詐欺対策機器を購入した世帯に補助金を交付します。

対象者 世帯全員に町税などの滞納がなく、町内に住民登録があり実際に居住している65歳以上のかた

補助対象機器

①自動応答、通話自動録音機能を備えた電話機

②電話機との間に接続する録音機能を有した機器

補助金額 購入費用の2分の1以内(上限金額6,000円で、千円未満切り捨て。付随するサービスの加入料、利用料などは対象外)

申請に必要な書類など

○交付申請書兼実績報告書

○領収書(日付、製品名、購入金額、店舗名が記載されたもの。クレジットカードなどの場合は「ご利用控え」)

○対象機器が確認できるカタログまたは説明書などの写真

○補助金の振込先が確認できるもの

○申請者の印鑑

※申請書は、安全安心係または町ホームページからダウンロードできます。

問合せ 安全安心係
㉓ 82 1 6 1 2 3



条例の一部改正議案などを審議
12月議会定例会を開催、一般質問に5人の議員が登場

12月議会定例会が12月10日(火)から16日(月)までの7日間の日程で開催されます。今回の定例会には、諮問2件、同意1件、条例の制定議案3件、条例の一部改正議案8件、事務組合の規約変更協議に関する議案1件、令和元年度補正予算議案2件の合計17議案が審議される予定です。

Table with 5 columns: 日次, 期日, 会議名, 開議時刻, 事項. It lists the agenda for the December Town Council meeting, including regular sessions, committee meetings, and public inquiries.

議会初日に各種議案の審議決定を行い、令和元年度補正予算議案については、予算決算常任委員会へ付託し、細部にわたって審査を行います。2日目には、事前に通告のあった議員5人が登壇し、一問一答方式で一般質問を行います。その後、令和元年度補正予算議案の採決が行われま

◆議会傍聴
本会議および委員会は原則公開となっております。会議当日、傍聴席の入口で傍聴受付票に住所、氏名、年齢をご記入いただくことで、どなたでも自由に傍聴することが出来ます。 ※詳しくは、町ホームページに掲載します。



◆一般質問通告者、質問要旨
期日 12月11日(水)
森田義昭議員(9時〜)
①今年の台風について
②地域包括ケアシステムの構築について
③スクールバス運行について
青木秀夫議員(10時15分〜)
①館林市・板倉町合併協議会休止の真相について
針ヶ谷稔也議員(11時30分〜)
①災害対策について
②交通安全対策について
③小学校の統廃合について
今村好市議員(13時30分〜)
①台風19号の防災対応と今後の対策について
②板倉町第2次中期事業推進計画の策定について
③廃校となる南・北小学校の利活用について
小野田富康議員(14時45分〜)
①町の安心・安全について
②消防団について



農業経営士・農村生活アドバイザー
地域農業のリーダーとして活躍



小倉敏雄さん(大字大高嶋) 針ヶ谷まゆみさん(大字海老瀬) 海老沼紀さん(大字海老瀬) 福地博光さん(大字西岡新田)

11月15日、優れた農業経営者実践し、リーダーとして地域農業の振興のために活躍した功績が認められ、本町から農業経営士として福地博光さん(大字西岡新田)と海老沼紀さん(大字海老瀬)が、農村生活アドバイザーとして針ヶ谷まゆみさん(大字海老瀬)が群馬県知事から認定されました。

また、長年農業経営士として活躍された小倉敏雄さん(大字大高嶋)には、名誉農業経営士の称号が授与されました。



更生保護
犯罪を犯した人の立ち直りなどに貢献

過日行われた群馬県更生保護大会において、保護司の坂田哲雄さん(大字海老瀬)が群馬県知事感謝状を、野中淳一さん(大字西岡)が群馬県保護司連合会長表彰を受賞しました。

受賞された2人は、保護司として犯罪を犯した人の立ち直りの援助や非行防止活動にご尽力された功績が認められました。

問合せ 社会福祉係
82-6133



板倉町プレミアム付商品券
申請期限を12月27日まで延長

板倉町プレミアム付商品券の購入引換券交付申請期限を、12月27日(金)まで延長します。商品券の購入をご希望のかたで、まだ申請がお済みでないかたは、お早めに申請書をご提出ください。

大箇野郵便局 西谷田郵便局
○商品券は、500円券10枚の1セットが4,000円で購入でき、対象者一人につき5セットまで購入できます。
○商品券は、町内81店舗で使用出来ます。

この調査は、全国すべての産業分野における事業所の活動状態などの基本的構造を全国および地域別に明らかにすることを目的としています。調査員がお伺いした際には、ご協力をお願いいたします。実施期間 12月1日〜令和2年3月31日



固定資産税
家屋を取り壊したときは手続きを

住宅や物置などの家屋の全部、または一部を取り壊したときは手続きが必要です。令和元年中に家屋を取り壊したかたは、令和2年1月31日(金)までに、家屋滅失届を提出してください。固定資産課税台帳から削除します。なお、取り壊した家屋が登記されている場合は、この手続き

とは別に、法務局での滅失登記が必要です。 ※家屋滅失届の様式は、役場税務課資産税係備え付け、または町ホームページからダウンロードできます。 ※届出時には認め印をご持参ください。

健康

健康の鉄人教室 (第9回) 認知症予防教室

♥♥健康エンジンポイント♥♥
作業療法士が、認知症予防についての講話と指先を使った体操を行います。
日時 12月17日(火)
午後1時30分〜3時
場所 南部公民館2階ホール
定員 40人
内容 折り紙を折ったり、指先を使い認知症予防について学びます。
講師 森住千春 作業療法士
羽生総合病院

開催します 第27期アクティブ教室

♥♥健康エンジンポイント♥♥
「最近物忘れが増えた」というかたは、ぜひご参加ください。物忘れの予防、改善には、脳の活性化と運動が効果的といわれています。楽しく物忘れ予防を始めましょう。
参加者の学習をフォローする、学習サポーターも募集中です。

日時 令和2年1月23日〜3月19日 毎週木曜日(全9回)
午後1時30分〜3時30分
場所 中央公民館3階第1会議室

募集人数 20人
受付開始日 12月5日(木)
【学習者】
対象者 70歳以上のかた
内容 ①公文式の教材を使った読み書き・計算
②物忘れ予防の体操とレクリエーション
【学習サポーター】
対象者 おおむね半分以上参加でき、教室運営にご協力いただけるかた
内容 ①学習者の学習教材の確認、丸つけ
②体操、レクリエーションの補助
申込み・問合せ 介護高齢係
☎82-6135

くらし

町営住宅 入居者募集

入居者募集住宅
海老瀬団地(大字海老瀬7109-1) 3DK(62・2㎡) 3戸
岩田団地(大字岩田1269)

館林保健福祉事務所
参加費 無料
申込み 不要
対象 どなたでも参加大歓迎
問合せ
○東洋大学板倉事務課
☎82-9103
○企画調整係
☎82-6125

東洋大学大学院生によるサイエンスカフェ

地域のかたを対象としたカフェ形式の公開授業を開催します。
東洋大学生命科学研究科の

大学院生が、第一部では「食・環境・薬」について解説します。また第二部では、食事を高めるための方法について説明します。今回は二部構成です。
お茶を飲みながらの場となりますので、お気軽にお越しください。
日時 12月10日(火)
第一部 午前11時〜正午
第二部 午後1時30分〜2時30分
場所 東洋大学板倉キャンパス図書館1階アクティブラーニングエリア

3DK(62・2㎡) 1戸
主な入居資格
○町内に在住または在勤で同居親族があるかた
(単身入居の特例制度あり)
○住宅に困窮しているかた
そのほかに、収入基準などの制限があります。
入居時期 令和2年1月下旬以降
申込期限 12月20日(金)
選考方法 応募者が多数の場合は抽選となります。
問合せ 計画管理係
☎82-6151

東毛広域都市計画マスタープランの縦覧

都市計画変更案の縦覧
県は、東毛広域都市計画圏都市計画区域の整備、開発及び保全の方針の都市計画変更案をまとめましたので、縦覧に供します。
期間 12月6日(金)〜20日(金)
※土・日・祝日は除きます
縦覧場所 県庁都市計画課、館林土木事務所、計画管理係
意見書の提出方法
変更案について、意見のあるかたは縦覧期間中に意見書を提出することができます。
意見書は会場に備え付けのもの

テーマ
第一部 ライフサイエンスを知ろう 〜東洋大の研究
『食・環境・薬』
第二部 高めよう！ 『食生活』と機能性食品
参加費 無料
申込み 不要
問合せ 東洋大学板倉事務課
☎72-9103

開催します 地域連携サイエンスカフェ

東洋大学、板倉町、館林市の共催で、科学を身近に感じていただく地域連携サイエンスカフェを開催します。
生活の中の身近な科学をテーマに、分かりやすくお話しします。コーヒーやお菓子を飲食しながら、気やかな雰囲気の中で行われます。ぜひご来場ください。
日時 12月13日(金)
午後5時〜6時
場所 東洋大学板倉キャンパス第2学生食堂

テーマ
家庭での食中毒リスクを減らすには、工場の衛生管理手法HACCP(ハサップ)から学ぶ
講師 久保田英治 食品監視係長 太田保健福祉事務所兼

住宅用太陽光発電システム設置補助金

上の店舗併用住宅を含む。ただし、集合住宅を除く)に太陽光発電システム付住宅を建設、購入したかたや購入しようとするかたで、次の要件を満たしているかた。
①住民基本台帳に記載されているかた
②町税などの滞納がないかた
補助金額 1キロワット当たり25,000円(上限10万円)
申請方法 申請書に必要書類を添えて環境下水道係に提出してください。
申込み・問合せ 環境下水道係
☎82-6132

期日	送迎場所	期日	送迎場所
5日 木曜日	東地区	16日 月曜日	東地区
6日 金曜日	西地区	18日 水曜日	西地区
9日 月曜日	南地区2	23日 月曜日	北地区
11日 水曜日	北地区	25日 水曜日	南地区1
13日 金曜日	南地区1	26日 木曜日	南地区2

送迎バス運行予定表
問合せ 総合老人福祉センター ☎82-3900

『古着』のリサイクル

■古着として出せるもの
衣類、タオル、カーテン、スーツ
毛布、着物、ジャンパーなど
ウエス(工場用の油拭きぞうきん)として再利用されます。

■古着として出せないもの
においや汚れのひどい衣類、ぞうきん、軍手など
ぬいぐるみ、靴下、座布団
○古着として出せないものは「燃えるごみ」です。縦横40cm以内の大きさにして、透明か半透明の袋に入れてステーションに出すか、たてばやしクリーンセンターへ直接持ち込んでください。
○長いものを切らずに燃えるごみとして出すと、粉砕処理するときに巻き付き、機械を破損する恐れがあります。

いたくらしリサイクルセンター(館林衛生施設組合)
受入日 月曜日〜金曜日(祝日を除く)
午前8時30分〜午後4時30分
土曜日 午前8時30分〜11時30分
(年末年始については10ページをご覧ください)
所在地 板倉町大字板倉3427-7
☎56-4453
問合せ 環境下水道係
☎82-6132

【広告】

【広告】

【広告】

広報いたくらの表紙に登場しませんか

広報いたくらでは、町内で継続的に活動している表紙に登場して下さるサークルや団体を募集しています。詳しくは、お問い合わせください。
問合せ 情報広報係 ☎82-6124

有料広告掲載欄

有料広告掲載欄

有料広告掲載欄

館林高等看護学院 学生募集

募集人員 40人(推薦入学者を含む)

修業年限 3年

一般入学試験(一次募集)

願書受付 12月18日(水)～令和2年1月8日(水)必着

試験日 令和2年1月15日(水)

試験会場 館林高等看護学院

試験科目 ○学科試験(3科目) 国語総合(現代文のみ)

英語Ⅰ 数学Ⅰ ○面接試験

受験資格 ○高等学校を卒業したもの(令和2年3月卒業見込みを含む) ○高等学校卒業程度認定試験合格者

受験料 20,000円

問合せ 館林高等看護学院

TEL 73-7175

館林税務署 臨時職員募集

募集人員 80人程度

勤務内容 受付、パソコン入力作業および書類整理など

勤務場所 館林税務署またはイオンモール太田(太田市)

勤務日時 令和2年1月下旬から3月中旬または下旬までの間(ただし土日、祝日を除く)

方法について分かりやすく開設します。

日時 令和2年1月9日(木) 午前10時～正午

場所 群馬県緑化センター(邑楽町中野)

テーマ 誰でもできるウメの整枝剪定のポイント

講師 木村則之 一級造園技師

定員 60人(先着順)

費用 無料

申込み 電話による申し込み

申込開始 12月23日(月) 午前8時30分

第5回講座

バラは花の美しさや薫りが魅力的で、身近な花として多くの人に親しまれており、四季咲き性の大輪花や中輪の花を付ける房咲き性のもの、花が小さく草丈の低いミニバラ、つるが長く伸びるツルバラなどたくさんある品種があります。今回はバラの栽培のポイントについて基礎知識を学びます。

日時 令和2年1月23日(木) 午前10時～正午

場所 群馬県緑化センター



午前9時から午後5時までの間の4時間以内または昼休みを除く5時間30分
※詳細は、左記へお問い合わせください。

問合せ 館林税務署総務課

TEL 72-9500

「e-Tax」利用のメリット 口座振替制度

口座振替制度 指定の金融機関の預金口座から、納期限に自動的に納税することができ、納税の心配がなくなります。

安全 現金を扱いませんので、盗難などの心配がなく安全です。

便利 納税のためにわざわざお出かけになる必要がなく、便利です。

確実に 納税を忘れる心配がなく、期限までに確実に納税できます。

利用手続き 行政県税事務所、自動車税事務所、市町村窓口、各金融機関窓口などにある申し込みはがきが必要事項を記入し、郵便ポストに投函してください。(ゆうちょ銀行はお取り扱いできません)

申込期限 次の期限までに申し込み、令和2年度から口座振替となります。

(邑楽町中野)

テーマ 上手に咲かせるバラの土作りと肥料の施し方

講師 山口俊輔 一級造園技師

定員 60人(先着順)

費用 無料

申込み 電話による申し込み

申込開始 令和2年1月6日(月) 午前8時30分

問合せ 群馬県緑化センター

TEL 88-7188

危険物取扱者試験の お知らせ

危険物取扱者試験(乙種、丙種のみ)を実施しますので、受験希望のかたはお申し込みください。

なお、これに伴う準備講習会は実施いたしません。

試験日時 令和2年2月16日(日) 午前9時

場所 関東学園大学(太田市)

受験料 乙種 4,600円
丙種 3,700円

受付期間 令和2年1月10日(金)～24日(金)

申込み・問合せ 館林消防本部予防課保安係

TEL 72-8364

○板倉消防署

TEL 82-1138

自動車税 令和2年2月末日必着
個人の事業税 令和2年6月末日必着

問合せ 館林行政県税事務所

TEL 72-4461

○自動車税事務所

TEL 027-263-4343

確定申告に便利 ID・パスワードの取得

国税庁ホームページ「確定申告書作成コーナー」で申告書を作成し、IDとパスワードを入力するだけでe-Taxで確定申告することができます。

ID・パスワードを使えば、マイナンバーカードやICカードリーダーライターをお持ちでなくても、ご自宅などからパソコンやスマートフォンで簡単にe-Taxで申告することができます。

なお、ID・パスワードはお近くの税務署において5分程度で発行を受けられますので、ぜひ取得してください。

※発行の際、税務署で職員との対面による本人確認が必要です。運転免許証などの顔写真付きの本人確認書類をお持ちください。

第44回防衛問題セミナー
「毛と信越の守り」

日時 令和2年1月17日(金) 午後3時(開場午後2時20分)

場所 高崎シティギャラリー

定員 250人(要事前申込み・先着順)

講演の部 田尻祐介 陸将補

陸上自衛隊第12旅団長

テーマ 陸上自衛隊第12旅団の任務と役割について

音楽演奏の部 陸上自衛隊第12音楽隊

費用 無料

申込み FAXまたはメール ※詳しくはお問い合わせください。

申込期限 令和2年1月10日(金)

問合せ 防衛省北関東防衛局企画部地方協力基盤整備課

TEL 048-600-1844

TEL 048-600-1832

seminar4-ki@kanto.rdb.mod.go.jp

放送大学 入学生募集のお知らせ

○放送大学は、4月入学生を募集しています。

○10代から90代の幅広い世代、約9万人の学生が、大学を卒業したい、学びを楽しみたいなど、さまざまな目的で

税務署は年明けから混み合いますので、年末までの取得をお願いいたします。

※マイナンバーカードとICカードリーダーライターまたはマイナンバーカード対応のスマートフォンをお持ちのかたは、マイナンバーカード方式によるe-Taxがご利用いただけます。

※ID・パスワード方式は暫定的な対応です。お早めにマイナンバーカードの取得をお願いします。

問合せ 館林税務署

TEL 72-4373(自動音声案内)

緑化講座を開催します

第4回講座

庭木の整枝剪定は難しいものと思われがちですが、庭木の性質を正しく理解すれば、あとは基本的な技術を覚えるだけで、誰でも楽しく花木の手入れを行うことができます。今回は緑化センターに植栽してあるウメを使いながら、適切な整枝剪定の



学んでいます。

○テレビで授業を行っているだけでなく、学生はその授業をインターネットで好きなときに受講することもできます。

○心理学・福祉・経済・歴史・文学・情報・自然科学など、約300の幅広い授業科目があり、1科目から学ぶことができます。

○卒業すれば学士を取得することができます。

○放送授業1科目の授業料は11,000円(入学金は別)で、半年ごとに学ぶ科目だけの授業料を払うシステムです。

○半年だけ在学することも可能です。

○全国にミニキャンパスといえる学習センター・サテライトスペースが設置されており、サークル活動などの学生の交流も行われています。

○資料を無料で差し上げています。お気軽に、放送大学群馬学習センターにご請求ください。

出願期限

第1回 令和2年2月29日(日)

第2回 令和2年3月17日(火)

問合せ 放送大学群馬学習センター

TEL 027-230-1085

冬の県民交通安全運動

12月1日(日)～10日(火)

- 子どもと高齢者の交通事故防止
- 夕暮れ時の早めのライト点灯と反射材などの着用促進
- 飲酒運転の根絶

問合せ 安全安心係 TEL 82-6123

11月6日から板倉消防署に新型救急車が配備されました。

お得な特典、便利なサービスいろいろ! 宝くじ公式サイト会員登録ステップ

STEP1 「宝くじ公式サイト」を検索し、メールアドレスの登録(仮登録)

「宝くじ公式サイト」を検索して、宝くじ公式サイトの新規会員登録ページでメールアドレスを登録(仮登録)します。

STEP2 会員情報の入力(会員登録)

- 入力いただいたメールアドレス宛に、メールが届きます。
- メールに記載されている会員登録用のURLをクリックします。
- 画面に従って、氏名や生年月日等の情報を入力いただくと新規会員登録が完了します。

宝くじ売り場でポイントをためる/つかうための手続きは以上で完了
宝くじ公式サイトでのネット購入をご利用の方は、引き続きSTEP3の手続きをお願いします。

STEP3 決済情報の入力

ネット購入をご利用される方は、宝くじを購入するための「クレジットカード情報」および「口座情報」をお受け取りに利用する「口座情報」をご登録ください。

以上で、カンタン・便利に宝くじの「ネット購入」がご利用いただけるようになります!

本件に関するお問い合わせ先 宝くじコールセンター TEL 0570-01-1192 (ナビダイヤル 有料) TEL 011-330-0777 (有料)
受付時間 10:30～18:30(土・日・祝日、年末年始を除く) ※電話番号を十分ご確認ください。

宝くじ公式サイトで宝くじを購入できるようになりました!

宝くじ公式サイトはコチラから

年末年始の役場業務のお知らせ

12月28日(土)～1月5日(日)の間、役場の業務が休みになります。

業務内容や施設などに

よって異なる場合がありますので、以下の内容をよく確認してください。

【休みとなる業務・施設など】

役場業務(戸籍届出を除く)、保健センター、いたくらサイクルセンター、たてばやしクリーンセンター、ごみ収集、し尿処理

【戸籍・住民票】

出生、死亡、婚姻などの戸籍届出は、年末年始の業務が休みの日でも受け付けできます。

また、時間外および休日(年末年始を含む)の住民票、印鑑証明は、平日の電話予約があれば交付できます。年末は12月27日(金)までに予約ください。

【水道工事】

14ページの水道工事店休祝日当番表をご覧ください。

【税金などの納入】

銀行などの金融機関で、12月30日(月)まで納入することができません。

【ごみ収集】

可燃ごみ
1・2区、9区～15区
年末は12月30日(月)まで
年始は1月6日(月)から
3～8区
年末は12月31日(火)まで
年始は1月7日(火)から

【資源ごみ】

1・2区、9区～15区
年末は12月25日(水)まで
年始は1月8日(水)から
3～8区
年末は12月18日(水)まで
年始は1月6日(月)から

【廃食用油・蛍光灯】

各公民館
年末は12月18日(水)まで
年始は1月15日(水)から

【いたくらサイクルセンター】

【たてばやしクリーンセンター】
○ごみの受け入れ
12月15日(日) 午前8時30分～午後3時
12月27日(金) 午前8時30分～午後4時30分
12月28日(土) 午前8時30分～11時30分
12月30日(月) 午前8時30分～午後3時
12月31日(火) 午前8時30分～午後3時

【各施設の休館】

12月28日(土)～1月3日(金)
◎各公民館
◎海洋センター
◎わたらせ自然館
12月28日(土)～1月3日(金)
◎文化財資料館
12月28日(土)～1月3日(金)
◎児童館
12月28日(土)～1月3日(金)
◎総合老人福祉センター
12月27日(金)～1月6日(月)

必要となります。忘れずにお持ちください。

【し尿処理】

し尿処理をしている館林衛生施設組合では、12月29日(日)から1月3日(金)の間、受け入れを行いません。業者によるし尿のくみ取りができなくなりますのでご注意ください。

くらし

全日本実業団対抗 二宮イヤー駅伝

全国6地区の予選を勝ち抜いた37チームが、日本一をかけてぐんまを駆け抜けます。
日時 令和2年1月1日(祝)
午前9時15分スタート(TBS系列で生放送)
※大会当日は、県内各所で行われる交通規制にご協力をお願いします。

問合せ 県スポーツ振興課 027-226-2081

新春恒例 消防隊出初式 日時 令和2年1月11日(土)

午前10時開始 場所 館林城ゆめひろば

内容 消防音楽隊演奏 館林鷹職組合梯子乗り演技 消防隊一斉放水 分列行進(徒歩部隊・車両部隊)
※館林市役所東側道路が午前11時30分から午後0時30分まで通行止めとなります。ご協力をお願いします。

問合せ 館林地区消防組合 72-3171

県立多々良沼公園 12月のイベント

○ミニ門松教室
日時 12月21日(土) 午前9時～11時30分
場所 県立多々良沼公園ボラ

ンティアセンター 定員 15人 費用 2,000円(二対)

持参品 植木用はさみ、のこぎり(作業しやすい服装)
○ミニ自然観察会(初心者向きの観察会です)
日時 12月22日(日) 午前10時～11時
場所 県立多々良沼公園ボラ

定員 先着20人(要事前申込み)

費用 無料
※防寒対策をして参加してください。
問合せ 県立多々良沼公園管理事務所
56-9978

入札結果

執行日 10月30日(水)
件名 小規模農村整備事業
大曲飯島地区排水路整備工事
場所 大曲地内
予定価格・設計金額(税抜き) 1,754万円
最低制限価格(税抜き) 1,227万円
落札価格(税抜き) 1,720万円
落札率 98.1%
落札者名 尾崎建設㈱

※予定価格が250万円を超えるものを掲載。すべての入札結果および詳細は町ホームページに掲載しています。
問合せ 財政係
82-6126

くらしの情報

いたくらお知らせメール



スマートフォン・パソコン用QRコード
携帯電話用QRコード
携帯電話やパソコンのメール機能を利用した防犯・防災・緊急・町の情報配信を行っています。登録は、町ホームページまたは、QRコードから可能です。

まちの動き

人口 14,522人(-7)
男 7,311人(5)
女 7,211人(-12)
世帯数 5,680戸(9)
()内は前月比
令和元年11月1日現在

今月の税金

納税は口座振替が便利です!
町県民税(4期)
国民健康保険税(6期)
介護保険料(6期)
後期高齢保険料(6期)
問合せ 収税係
82-6129
毎週水曜日に窓口延長を午後7時15分まで行っています。ご利用ください。

事故と犯罪の発生状況

事故	10月16日～11月15日	累計	前年比
人身事故	3件	(21件)	-12
物件事故	11件	(123件)	+6

犯罪	10月1日～10月31日	累計	前年比
侵入窃盗	2件	(16件)	+1
乗物盗難	1件	(7件)	-7
詐欺	0件	(2件)	-1
住居侵入	0件	(5件)	+3
その他の事件	0件	(22件)	-16

※()内は平成31年1月からの累計

○町ホームページ
http://www.town.itakura.gunma.jp/
○テレホンサービス 0180-99-2400



関東どまんなか サミット情報

野木町(栃木県)

TOWNING
イルミネーション2019
期間 令和2年2月16日(日)まで
時間 日没後～午前0時
場所 JR野木駅前東西ロータリー
車で来場の場合は、有料駐車場をご利用ください。
問合せ 野木町観光協会 産業課内
0280-5714153

栃木市(栃木県)

栃木発の写真師 片岡如松
時代を映した写真と絵葉書
明治期から現在まで、栃木の町
や人々を撮影し続けてきた片岡写
真館の写真や資料から、近代の栃
木を振り返ります。
期間 12月22日(日)まで
時間 午前9時～午後5時(入館
は午後4時30分まで)
場所 とちぎ蔵の街美術館(栃木
市万町)
問合せ 栃木市観光振興課
0282-2018228



小山市(栃木県)

祝 小山市制65周年
呉夏校手にたくす、糸へたくす
期間 12月15日(日)まで
場所 小山市立車屋美術館
費用 一般400
円 高・大学生2
50円 中学生以
下無料
問合せ 小山市立
車屋美術館
0285-141
0968



加須市(埼玉県)

加須市はフライミングが熱い!
フライマーの熱い戦いを間近で!
○第6回関東小中学生選抜スポー
ツクライミング選手権大会
日時 12月15日(日) 午前9時
場所 加須市民体育館(加須市下二塚
町)
○第10回全国高等学校選抜スポー
ツクライミング選手権大会
日時 12月21日(土) 午前9時～午
後5時30分 22日(日) 午前8時40
分～午後3時30分
場所 加須市民体育館(加須市下二塚
町)
問合せ スポーツ振興課
0480-16216123

古河市(茨城県)

第14回古河七福神めぐり
年の初めに幸福を願って七福神
を巡拝する「福めぐり」です。約
2時間のコース(約4.5km)を自
由に巡拝します。
日時 令和2年1月12日(日) 午前
9時～正午(荒天中止)
※午前9時前の巡拝はご遠慮くだ
さい。
場所 古河駅西口おまつり広場
問合せ 古河市観光協会 観光物
産課内
0280-2311266

インフォメーション

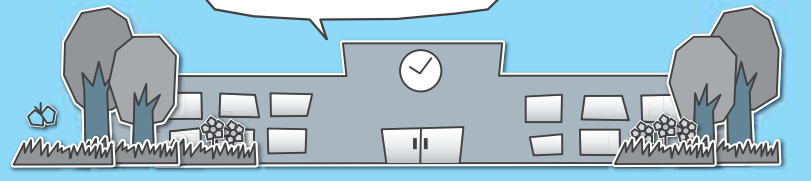

各教室へ参加を希望されるかたは各施設まで
お電話でお申し込みください。

各施設お問合せ先

- 中央公民館 ☎82-2435 海洋センター ☎82-0858
- 東部公民館 ☎82-1241 わたらせ自然館 ☎82-1935
- 南部公民館 ☎82-1424 文化財資料館 ☎91-4018
- 北部公民館 ☎77-1855

受講生募集

中央公民館
家族で映画を観に行こう

期日 12月22日(日)
時間 午前10時
内容 のんたん「うたおう！
クリスマス」・日本むかし話
場所 中央公民館視聴覚室
申込み 不要

中央公民館
映画上映会

期日 令和2年1月4日(土)
時間 午後1時30分
内容 「裸の大將放浪記」
上映時間 120分
場所 中央公民館視聴覚室
申込み 不要

東部公民館
和菓子教室

期日 12月18日(水)
時間 午前10時
内容 あんこを使った甘い梅
干しを作ります。
場所 東部公民館調理室
対象 成人8人
材料費 600円程度
持参品 エプロン・三角巾

受付期間 12月6日(金)～12日(木)

東部公民館
竹工画教室

期日 令和2年1月21日(火)・
2月4日(火)・18日(火)・3月3
日(火) 全4回
時間 午後1時30分
内容 竹の板で椿の花を作り
ます。

対象 成人10名
材料費 1,000円程度
持参品 エプロン・植木ばさ
み(持ち手まで金属製のもの)
受付期間 12月7日(土)～令和
2年1月8日(水)



南部公民館
手作りパン教室

期日 12月18日(水)
時間 午前9時30分

内容 クリスマスに楽しむパ
ン作り。

対象 成人8人
材料費 800円程度

持参品 エプロン・三角巾・
お持ち帰り用容器
受付期間 12月8日(日)～10日(火)

南部公民館
キムチ作り教室

期日 令和2年1月19日(日)
時間 午後1時30分
内容 白菜で本場韓国家庭の
味のキムチを作ります。

対象 成人15人
材料費 1,300円程度
持参品 エプロン・三角巾・
ゴム手袋
受付期間 12月10日(火)～15日(日)

南部公民館
無添加みそづくり教室

期日 令和2年1月22日(水)・
23日(木)・24日(金) 全3回
時間 午前9時
内容 手作りみその実技講習。
対象 成人13人(3日間通し
て参加できるかた)
材料費 3,000円程度
持参品 エプロン・三角巾・
マスク

受付期間 12月17日(火)～22日(日)

北部公民館
手作りソーゼージ教室

期日 12月20日(金)
時間 午前9時30分
内容 豚挽肉を香辛料で練り
込み腸詰め形成する本格ソー
ゼージ作り。

対象 成人8人
材料費 4,000円程度
持参品 エプロン・マスク・
三角巾・防寒服装(厚手の靴
下やダウンベストなど)
受付期間 12月8日(日)～13日(金)

イベント情報

中央公民館
ひまわり幼稚園児作品展

期間 12月1日(日)～20日(金)
(7日～10日は除く)
時間 午前9時～午後5時
※最終日は、午後3時まで
場所 中央公民館2階ロビー

中央公民館
たんぼおはなし会

期日 12月14日(土)
時間 午前10時30分
内容 絵本・紙芝居の読み聞
かせと工作。

お知らせ

受賞おめでとうございます
文化功労者表彰・文化功績者表彰

文化功績者
文化協会では、永年にわた
り芸術文化の発展のため、墨
風会の中心となり、地域活動
に協力している小林つるさ
ん、踊りの指導者として経験
と実績があり、芸術文化の振
興、発展に貢献している増田
礼子さんを表彰しました。
○小林つるさん(墨風会)
○増田礼子さん(岩田みすず会)
文化功績者
教育委員会では、平成30年
度においてそれぞれの分野で
活躍し、優秀な成績を収めら
れたかたを文化功績者として
表彰しました。

▼小・中学生の部
○武島宙夢さん
西小3年 図画
○宮嶋璃奈さん
東小5年 音楽
○吉成礼音さん
東小6年 音楽
○本田怜生さん
北小6年 書写
○植原幸乃さん
板倉中3年 音楽

▼高校生および一般の部

- 宮寺夏未さん 館林女子高校1年 音楽
- 須永結女さん 館林女子高校1年 音楽
- 小林穂乃佳さん 埼玉県立不動岡高校2年 新聞
- 早川愛恵さん 太田市立太田高校2年 音楽
- 荻野結衣さん 館林女子高校2年 音楽
- 小野田桃佳さん 館林女子高校2年 音楽
- 高際杏加音さん 館林女子高校2年 音楽
- 針谷美月さん 館林女子高校2年 音楽
- 峯崎結衣さん 館林女子高校3年 音楽
- 渡辺まといさん 館林女子高校3年 音楽

館林第九合唱団
第33回館林第九演奏会

期日 12月14日(土)
時間 午後2時
会場 館林市文化会館カルピ
スホール(大ホール)
問合せ 篠村宏明
☎080-5538-8619

20歳の門出を祝して

～成人式の開催～

町では、新成人のかた
がたを対象に、20歳の門
出を祝して「令和元年度板
倉町成人式」を開催しま
す。また、立志式の際、将
来の夢などをはがきに書
いて入れた、タイムカプ
セルの開封式も実施しま
す。新成人だけでなく一
般のかたも来場できます



▲タイムカプセル開封式



▲記念パーティー

対象 平成11年4月2日～
平成12年4月1日生まれの
本町に住民登録をしている
かたおよび本町出身のかた
内容
第1部・記念式典
第2部・記念撮影
第3部・記念パーティー
※記念パーティーは成人式
実行委員会の主催で開催さ
れます。参加を希望される
かたは、当日の式典受付時
に参加費(1,000円)
をお支払いください。なお、
一般のかたの参加はできま
せんのでご了承ください。
問合せ 生涯学習係(中央
公民館)



Face
フェイス...

運動の面白さを感じてもらおうための工夫
将来を切り開くヒントを
得て成長してほしい



高橋珠実さん

研究テーマとの出会い

東洋大学食環境科学部食環境科学科で教鞭を執る高橋さんは、運動指導とアスリート支援に関する研究を行っています。

体を動かすことが子どもの頃から大好きで、パドミントン、陸上長距離、テニスで活躍されてきました。特にテニスでは「ウインブルドンに出場したい」という目標を持つほどに頑張っていたそうです。しかし大学でテニスに区切りをつけた高橋さんは、卒業後にスポーツ心理学を学ぶための米国留学を選択、進学しました。そこで初めて、障害児に対する体育、アダプテッド フィジカル エデュケーションという分野に出会います。自身の研究の第一歩はこの分野から。米国で修士を取得し、研究者としての道を踏み出しました。

地域とのつながり

現在は学生への講義だけでなく、研究テーマの実践として、平成26年から板倉町地域支援活動センターの利用者に対する運動教室、そして中高年女性対象の転倒予防

を目的とした運動教室を板倉町保健センターと連携して開催するなど、地域と密着した活動もしています。運動習慣の獲得を目指し、そのきっかけを提供する運動教室です。大切にしているのは、さまざまな角度から運動の面白さを捉えさせること。「この教室に参加して初めて運動の面白さを感じ、運動を続けられています」そんな参加者の声に大きな力をもらっているそうです。

学生達の成長が喜び

学生に対しても、本来の運動の楽しさ、面白さ、奥深さ、そして素晴らしさに気づいてもらうために多くの工夫をしています。時には昔ながらの遊び、ニュースポーツや障害者スポーツも取り入れ、講義や実技を行っています。「学生が授業や運動教室を通して何かを感じ、自分の将来を切り開くヒントを得て成長していく。そんな姿を見られることが何よりうれしい」と語ってくれました。今回の取材に快く応じてくださった高橋さんが、これからも自身の研究を広げますます活躍されることを期待しています。

たかはし たまみ/41歳
東洋大学板倉キャンパス在勤

アダプテッド：適応
フィジカルエデュケーション:体育
アダプテッド スポーツ:障害者だけでなく、高齢者、子ども、女性などが参加できるよう修正されたスポーツ、または新しく作られたスポーツ



レポーター
広報編集委員
小葉智代



公的年金源泉徴収票が送られます

老齢または退職年金を受けているかたに対し、来年1月に日本年金機構から公的年金等の源泉徴収票が送られます。

この源泉徴収票には、今年の1月から12月までの一年間に支払われた年金額、源泉徴収された税額、控除の内容が記載されています。(介護保険料等が年金から特別徴収されている場合の源泉徴収税額は、支払われた年金額から介護保険料額等を控除した後の金額で計算されています)年金のほかに収入があるなどの理由で確定申告をするかたは、申告手続きをする際にこの源泉徴収票が必要となります。

1月末日までに源泉徴収票が届かない場合や紛失した場合には「ねんきんネット」または「ねんきんダイヤル」で源泉徴収票の再交付の受付を行っています。お急ぎの場合は、お近くの年金事務所でも再交付が可能です。ご本人が来訪される場合は、年金証書などをご持参ください。その他のかたが来訪される場合は、交付申請されるかたの基礎年金番号が確認できる書類(年金証書など)のほかに、委任状、依頼されたかたの本人確認ができるもの(運転免許証など)をご持参ください。

○ねんきんダイヤル ☎0570-05-1165

問合せ 太田年金事務所 ☎49-3716

消費トラブルに
ご注意ください!



インターネット偽りの警告
慌てて連絡しないで!

【事例】

自宅のパソコンでインターネットを閲覧していたら、突然大きな警告音が鳴り、画面にウイルス感染の表示が出た。慌てて表示されている電話番号に連絡すると、相手から片言の日本語で「このコンピュータはウイルスに感染している。3年間のサポート契約が必要」と言われ、約5万円の契約料をクレジットカードで決済した。

その後、相手が遠隔操作でパソコンにアクセスし、何か設定を施しているようだったが、やはり不審に感じたため「解約したい」とメールで連絡したが、返信はなかった。

【ひとこと助言】

- 警告画面が表示されても、慌てて事業者に連絡したり、安易に契約しないようにしましょう。
- 表示された警告画面が偽りと疑われる場合は、すぐに画面を閉じましょう。
- 「警告が偽りかどうかの判断がつかない」「警告画面が消えない」などの対処方法については、独立行政法人情報処理推進機構のホームページ <https://www.ipa.go.jp/> を参考にしたり、情報セキュリティ安心相談窓口【☎03-5978-7509】に相談しましょう。
- 解約の手続きがスムーズに進まないケースなど、困ったときは、お早めに消費生活センターにご相談ください。

相談は消費生活センターまで ☎82-7830(ナヤマナシ)

水道工事休日当番

月	日	曜日	当番店	電話
	1	日	㈱根岸工業	82-0537
	7	土	高田管工設備	82-1856
	8	日	㈱長谷川設備	77-0358
	14	土	山岸管工設備	82-5251
	15	日	小倉設備	82-0261
12	21	土	㈱根岸工業	82-0537
	22	日	㈱岩崎設備	82-0027
	28	土	㈱長谷川設備	77-0358
	29	日	土橋設備	82-2982
	30	月	㈱佐山設備	82-2152
	31	火	㈱根岸工業	82-0537
1	1	祝	㈱岩崎設備	82-0027
	2	木	㈱しんえい設備	82-0001
	3	金	山岸管工設備	82-5251
	4	土	小倉設備	82-0261

●水道に関する問合せ
群馬東部水道企業団館林支所
☎80-3201

休日当番医

期日	内科系			外科系	耳鼻科
12月1日(日)	さくらクリニック 72-3855	新井内科クリニック 20-1220	井上整形外科医院 82-1131	板倉耳鼻咽喉科クリニック 80-4333	
12月8日(日)	はまだクリニック 80-1100	小児科あざわらクリニック※ 61-1133	しんじょう整形外科クリニック 55-3623		
12月15日(日)	たけい小児科・アレルギー科※ 76-2525	ミツフ診療所 70-3030	ふじの木整形・内科クリニック 91-4070	川田耳鼻咽喉科医院 72-3314	
12月22日(日)	土井レディスクリニック 72-8841	藤原医院 88-7797	小曾根整形外科 72-7707		
12月29日(日)	堀越医院 73-4151	増田医院 82-2255	たなか医院 62-2881	澤田皮膚外科 70-7703	
12月30日(月)	ハートクリニック 71-8810	横田医院 72-0255	益田小児科医院※ 62-5535	＜午前＞慶友整形外科クリニック 72-6000 ＜午後＞慶友整形外科病院 49-9000	
12月31日(火)	まりディスクリニック 76-7755	公立館林厚生病院※ 72-3140	蜂谷病院 63-0888	海宝病院 74-0811	
歯科					
館林邑楽歯科保健医療センター 73-8818 午前9時～正午			◆緊急 公立館林厚生病院 72-3140(内科系・外科系) ◆夜間 夜間急病診療所 73-2313 午後7時～10時(日、祝日を除く) 内科・小児科(要電話確認)		

- 診療時間は、午前9時～午後5時(ただし、耳鼻科の診療時間は、午前9時～午後1時)
- 公立館林厚生病院(小児科)の受付時間は、午前9時～11時、午後2時～3時
- 内科系の※は、小児科のみとなります。●受診前に医療機関に確認してください。
- 救急テレホンサービス ☎73-5699: 受診可能な病院を紹介しています。

北小学校閉校行事 ありがとう北小学校



11月10日(日)、北小学校で閉校行事が行われました。在学する小学生はもちろん、保護者や、北小学校を卒業した多くのかたが集まりました。体育館で記念の校歌の録音

を行った後、校庭に出て、校庭に大きな「北」という人文字を作り、上空からドローン撮影を行いました。久しぶりに訪れた皆さんは、最後に懐かしい教室の見学もしました。

板倉高校選挙出前講座 選挙を模擬体験

11月6日(水)、板倉高校の全生徒を対象とした選挙出前講座が行われました。講師に県の選挙管理委員会の担当者を迎えて、前半は選挙に行くときの心構えなどを、後半では実際の選挙で使用されている記載台や投票箱（はまていひつ）を使っての模擬選挙を体験しました。参加した3年生の山田怜花さん(朝日野)は、「若者の声を聞いてもらうためにも、選挙のときには、ぜひ投票に行きたいと思います」と話しました。



ダイヤモンド婚式・金婚式合同記念式典 いつまでもともに

11月16日(土)、総合老人福祉センターで、令和元年度ダイヤモンド婚式・金婚式合同記念式典が開催されました。ダイヤモンド婚式は結婚60年、金婚式は結婚50年のご夫妻をお祝いするものです。参加されたご夫妻には町から慶祝状が、社会福祉協議会から記念品が送られました。また、第2部では、板倉囃子連のアトラクションで参加ご夫妻に楽しんでいただきました。



第40回町民文化祭 文化の祭典

10月26日(土)、27日(日)、第40回板倉町民文化祭が、中央公民館で開催されました。大ホールでは、芸術文化などで功績があったかたの表彰が行われた後、多くの参加団体が日頃の練習成果の発表を行い、公民館内の普段は会議室として利用されている部屋や、通路なども利用して陶芸、絵画、書道などさまざまな作品が、来訪者を楽しませていました。

また、役場との間にあるイベントスペースでは、商工祭が行われ、多くのお客さんにぎわいました。



広報いたくろ 12

スケジュール

○板倉町役場(町) 82-1111
 ○保健センター(保) 82-3757
 ○海洋センター(海) 82-0858
 ○福祉センター(福) 82-3900
 ○児童館(児) 82-2270
 ○環境下水道係 82-6132

日 Sun	月 Mon	火 Tue	水 Wed	木 Thu	金 Fri	土 Sat
1 ◆防災ラジオ定期放送 ◆県民交通安全日 ◆冬の県民交通安全運動～10日	2 ● 1,2区、9～15区 ◆固定資産税第4期 ◆国民健康保険税第5期 ◆介護保険料第5期 ◆後期高齢者医療保険料第5期 ◆こあら学級(保) ◆おはなし会(児)	3 ● 3区～8区	4 窓口延長 ● 1,2区、9～15区 ● 3区～8区 ● ストレス・こころの相談(館保) ◆ベビーマッサージ(児)	5 ● 1,2区、9～15区 ◆水道料金口座振替日(3区～9区、10区の一部) ◆えいごであそぼう(児)	6 ● 3区～8区	7 ◆親子クッキング(児)
8	9 ● 1,2区、9～15区 ◆おはなし会(児)	10 ● 3区～8区 ● 人権相談(中公) ● 行政相談(中公) ● 法律相談(町)	11 窓口延長 ● 3区～8区 ● 1,2区、9～15区 ● ふれあい相談会(館保) ◆6か月児相談(保) ◆乳児健診(保) ◆ママ応援コンサート(児)	12 ● 1,2区、9～15区 ◆えいごであそぼう(児)	13 ● 3区～8区 ◆1歳6か月児健診(保)	14
15 ◆たてばやしクリーンセンター いたくろリサイクルセンター 特別受入日 ◆自転車マナーアップデー	16 ● 1,2区、9～15区 ● 農地相談(町) ◆おはなし会(児) ◆県民防犯の日	17 ● 3区～8区 ◆0歳児童館(クリスマス会)(児)	18 窓口延長 ● 1,2区、9～15区 ● 3区～8区 ● ストレス・こころの相談(館保) ◆1,2歳児童館(クリスマス会)(児)	19 ● 1,2区、9～15区 ◆はなまる健康講座(南公) ◆えいごであそぼう(児)	20 ● 3区～8区	21 ◆チャレンジ広場(簡単手芸)(児)
22	23 ● 1,2区、9～15区 ◆おはなし会(児)	24 ● 3区～8区 ◆筋骨アップ教室(北公)	25 窓口延長 ● 3区～8区 ● 1,2区、9～15区 ● 子育てこころの相談(館保) ◆町税・保険料納期限 ◆高齢者交通安全日	26 ● 1,2区、9～15区 ● ばおばお(保)	27 ● 3区～8区	28
29	30 ● 1,2区、9～15区 ◆たてばやしクリーンセンター いたくろリサイクルセンター 特別受入日	31 ● 3区～8区 ◆たてばやしクリーンセンター いたくろリサイクルセンター 特別受入日	1/1 元日 ◆防災ラジオ定期放送 ◆県民交通安全日	2	3	4
5	6 ● 1,2区、9～15区 ● 3区～8区 ◆水道料金口座振替日(1区、2区、10区の一部、11区～16区)	7 ● 3区～8区 ◆おたのしみ広場(お正月遊び)(児)	【定休日および休館日のお知らせ】※詳しくはお問い合わせください ○各公民館：月曜日および祝日(12月28日～1月3日は休館) ○海洋センター：月曜日および祝日(12月28日～1月3日は休館) ○わたらせ自然館：月・火曜日および祝日の翌日(12月28日～1月3日は休館) ○文化財資料館：月曜日(12月28日～1月3日は休館) ○福祉センター：土・日曜日および祝日(12月27日～1月6日は休館) ○児童館：日曜日および祝日(12月28日～1月3日は休館)			

◎窓口延長は、毎週水曜日午後7時15分まで ◎その他、各イベント・催し物については、町ホームページのイベントカレンダーをご覧ください。

- 可燃ごみ収集日(生ごみを含む)
- 資源ごみ収集日(古紙類・小型家電・容器包装プラスチック・ペットボトル・プラスチック)
- かん・びん・危険物収集日

定例相談	
● 人権相談	午前10時～午後3時
● 行政相談	午前10時～正午
● 法律相談(要予約)	午後1時～4時
● 農地相談(要予約)	午後1時30分～4時
● 福祉センター相談情報	問合せ 戸籍年金係 82-6131
● ボランティア何でも相談	問合せ 農業委員会 82-6138
● 保健センター相談・教室情報	問合せ 福祉センター 82-3900
● 子どもの相談(要予約)	午前9時～午後5時
● 子どもの相談(要予約)	問合せ 福祉センター 82-3900
● 子どもの相談(要予約)	午後1時30分～5時
● 健康相談	午前10時～11時30分
● 問合せ 保健センター	82-3757
● 館林保健福祉事務所相談情報	問合せ 保健センター 82-3757
● 子育てこころの相談(要予約)	午前9時～11時
● ストレス・こころの相談(要予約)	午後1時～3時
● ふれあい相談会(要予約)	午後1時15分～3時30分
● 問合せ 館林保健福祉事務所	保健係 72-13230
● くらしの相談窓口	(休館日を除く毎日) 午前8時30分～午後5時
● 中央公民館	82-12435
● 東部公民館	82-12443
● 南部公民館	82-12441
● 北部公民館	77-11855