

こうほういたくら

2

2018 FEBRUARY NO.763

ITAKURA TOWN PUBLIC RELATIONS MAGAZINE

ITAKURA

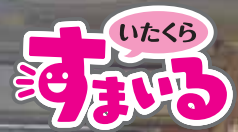

板倉ゴールドウィング
(ドッジボールクラブ)
問合せ 代表 館野隆

☎090-8641-9989



勝利をつかみとれ!

ここからスタート
申告が必要かどうか
確認してみよう！



申告フローチャート

- ・簡易に判断する場合のフローチャートです。不明な点はお問い合わせください。
- ・年齢は平成30年1月1日現在です。
- ・納めすぎた所得税の還付を受ける場合は、下表にかかわらず確定申告が必要です。

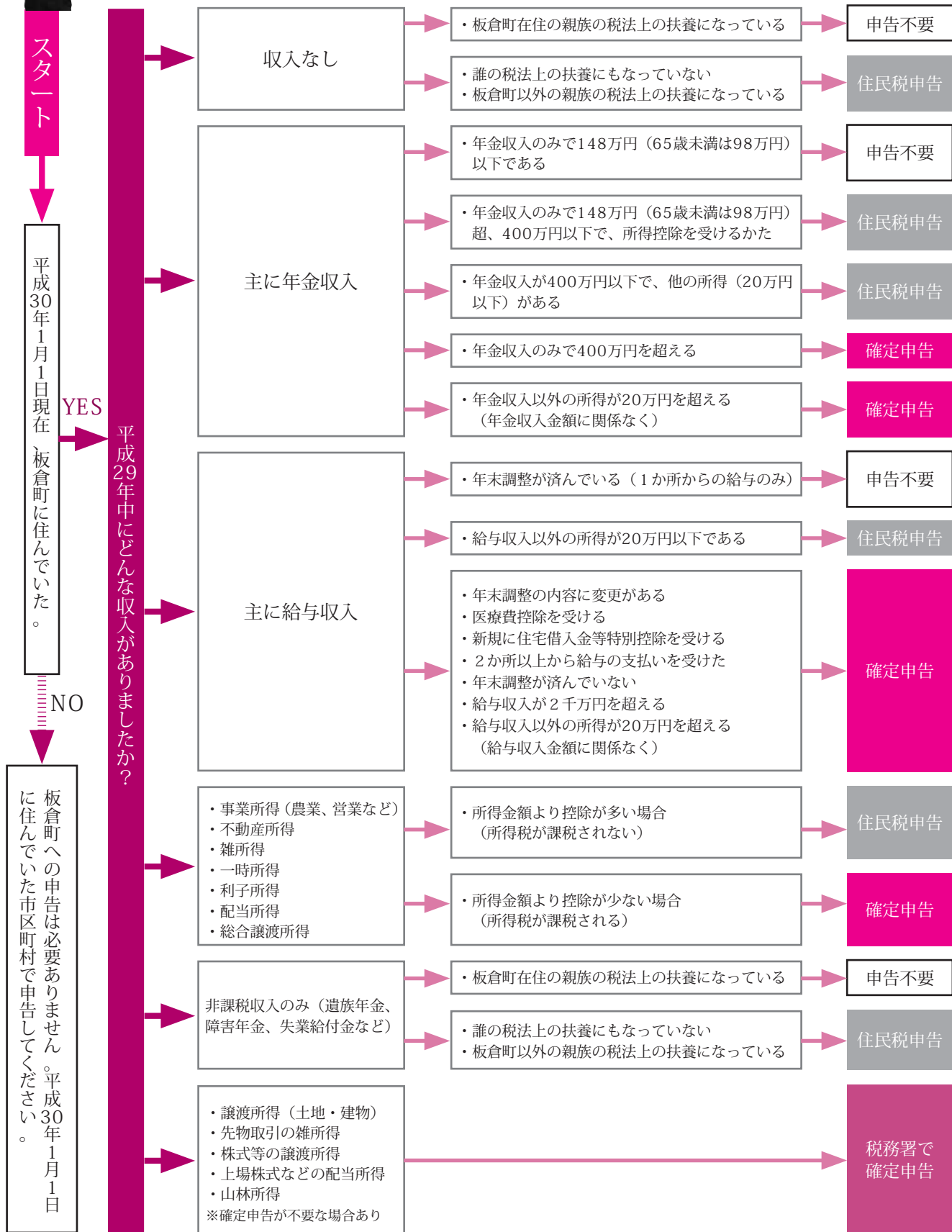

所得税・町県民税 申告相談を実施します

2月16日～3月15日 土・日を除く
午前9時～11時、午後1時～3時30分
役場第2庁舎会議室 行政区ごとの指定日は設けません。

期限内に申告をしましょう
所得税・町県民税の申告は、町県民税額だけでなく、国民健康保険税額や介護保険料などの算出基礎になります。自分が国民健康保険や介護保険に加入していても、同じ世帯に加入しているかたがいる場合は、申告の内容によって、保険料などの軽減措置が受けられる場合があります。忘れずに申告をしましょう。

申告が必要なかた
平成30年1月1日現在、板倉町に在住しているかたで、次のいずれかに該当するかた
▼事業、農業、不動産、配当などの所得があつたかた
▼給与収入が2千万円を超えるかた
▼給与収入・年金収入以外に所得があるかた
▼平成29年中に退職して、その後年末調整をしていないかた
▼23～64歳のかたで、無収入のかた（板倉町在住のかたの扶養に入っている場合は除きます）
▼医療費控除や生命保険料控除等を申告して、所得税の還

都合のよい日にお越しください

マイナンバーが
必要になります

マイナンバーは通知カードやマイナンバーカードに記載してあります。

昨年度から確定申告、町・県民税申告書には、マイナンバーを記載し、本人確認書類の写しを添付して提出することになりました。具体的には下記に記載したものが必要になります。

①マイナンバーの記載された書類（下記から1点）

- ・マイナンバーカード
- ・通知カード
- ・マイナンバーが記載された住民票の写し

②本人確認書類

- ・運転免許証、パスポートなど顔写真つきのもの
- ・国民健康保険証、年金手帳など、官公庁が発行したもの（顔写真がないものは2点必要です）

付を受けたいかた
申告しなくてもよいかた
▼税務署で所得税の確定申告をするかた（e-Taxでの電子申告も含みます）
▼収入は給与のみで、給与支払報告書が勤務先から板倉町へ届くかた
▼収入は公的年金等のみで、年金支払額報告書が年金支払者から板倉町へ届くかた
▼収入のわかる書類
・給与・年金等の源泉徴収票
・農業・営業等の収支内訳書

申告に必要なもの
▼印鑑（スタンプ式は不可）
▼収入のわかる書類
・給与・年金等の源泉徴収票
・農業・営業等の収支内訳書

■問合せ 住民税係
内線 211・212

- ・配当金の支払通知書など
- ▼申告者本人と扶養しているかたのマイナンバー
- ▼医療費の明細書（戸籍課窓口、各公民館にあります。また、国税庁のホームページからもダウンロードできます）
- ▼生命・地震等の保険料支払証明書
- ▼身体障害者手帳 療育手帳等

※これらは一例です。申告が必要なのか、何を持参すればよいのか、ご不明な場合は、左記までご相談ください。

新庁舎建設工事



躯体工事を行っています

写真レポート

先月から引き続き、建物1階部分の鉄筋、型枠、コンクリート工事を行っています。



問合せ 企画調整係

内線 141

ew town hall

お知らせ

渡良瀬遊水地 3月17日(土)にヨシ焼きを実施

毎年恒例となつていている渡良瀬遊水地のヨシ焼きを実施します。風向きなどにより、灰や煙が広範囲に飛散する可能性がありますので、洗濯物や窓の開閉には十分ご注意ください。また、前日の午後5時から、渡良瀬遊水地全域が関係者以外立入禁止となります。

※天候により、予備日に順延
第1予備日 3月18日(日)
第2予備日 3月24日(土)
※ヨシ焼き実施状況(順延・中止の情報も含む)は、左記ホームページおよび自動音声案内で確認できます。
URL: <http://watarase.or.jp/>
○自動音声案内
0282-6210915
問合せ 企画調整係
内線 142

お知らせ

社会保障・税番号制度(マイナンバー) カードの休日申請・交付を実施

平日の開庁時間中に、社会保障・税番号制度(マイナンバー)の申請や、カードの受け取りができないかのため、以下の日程で休日の取り扱いを行います。

交付の際には、役場から送られたハガキ「個人番号カード交付・電子証明書発行通知書兼照会書」に記載された書類を持参してご来庁ください。また、申請には30分ほど、交付には20分ほどかかります。待ち時間短縮のため、平日に事前の電話予約をしてください。

日時 2月25日(日)
午前10時～午後3時
3月24日(土)
午前10時～午後3時
場所 役場第2庁舎 戸籍事務課窓口
問合せ 戸籍年金係
内線 231

お知らせ

路線バス 館林・板倉線のバスを更新



新しくなった館林・板倉線のバス

1月18日(木)に、館林市役所前において、館林・板倉線の新車両披露式が行われました。今回の更新で、車両が大きくなり、乗車定員が増えました。路線バスは、大切な公共交通の手段のひとつです。ぜひ積極的にご利用ください。

問合せ 行政安全係
内線 122

お知らせ

農地の賃借料情報 昨年の平均額をお知らせします



平成29年1月1日から12月31日の間に実際に締結された農地の賃借料に関する情報提供をします。

提供内容(10aあたり)
地域 板倉町全域

平均額 8,000円
最高額 15,000円
最低額 3,000円
集計データ数 795件
※使用貸借契約および平均額の1・7倍以上、0・3倍以下の金額で契約されたものについては、集計から除外してあります。

問合せ 農地係
内線 415

お知らせ

歳末たすけあい運動 心温まる寄附をありがとうございました

歳末たすけあい運動の実施にあたり、地域の皆さまからの一般募金をはじめ、たくさんのかたから心温まるご寄附をいただき、誠にありがとうございました。

該当するかたがたへ、下記のとおり配分することができましたので、報告いたします。

問合せ 社会福祉係
内線 311

単位：円

収入		支出	
一般募金	1,678,400	配分金	1,647,000
篤志募金	73,000	配分品	499,649
町支出金	300,000	諸経費	112,706
繰越金等	342,955	次年度繰越金	135,000
合計	2,394,355	合計	2,394,355

お知らせ

小規模工事等、業務委託及び物品販売契約希望者登録申請を受け付けます

町が発注する小規模な工事等、業務委託及び物品販売契約において、競争入札参加資格審査申請による有資格者名簿に登録されていないかたでも、小規模な工事等、業務委託及び物品販売契約希望者登録をすることにより、契約金額が130万円以下の小規模な工事等、50万円以下の業務委託及び80万円以下の物品購入の契約をすることができるようになります。

登録できるかた
町内に事業所を有するかた
※個人、法人、経営規模などは問いません。

提出書類
【法人】
①板倉町小規模工事等、業務委託及び物品販売契約希望者登録申請書
②登記事項証明書 1通
③町税の完納証明書 1通
(②③はいずれも3か月以内に発行のもの)
※許可・免許等が必要な業種を申請するときは、許可書等の写し

【個人】
①板倉町小規模工事等、業務委託及び物品販売契約希望者登録申請書
②身分証明書 1通
③町税の完納証明書 1通
(②③はいずれも3か月以内に発行のもの)
※許可・免許等が必要な業種を申請するときは、許可書等の写し

登録者取扱
申請書等の必要書類を提出して審査に合格したかたは、板倉町小規模工事等、業務委託及び物品販売契約希望者登録名簿に登録し、町が発注する該当業務での業者選定対象となります。

なお、この登録によって業者選定や契約を約束するものではありません。

申込期間
3月1日(木)～20日(火)
登録の有効期間
平成30年4月1日～平成32年3月31日(2年間)
申込み・問合せ 財政係
内線 132・133

母子・父子家庭などへ 入学・進学支度金を支給

町では、母子・父子家庭などの児童の保護者などに、入学・進学の際に支度金を支給しています。次の要件に該当するかたは、申請してください。

対象 離婚・死別などで母子家庭・父子家庭などとなった児童の保護者など
支給要件
児童の保護者などで平成28年分の所得税が非課税のかた
支給額
小学校入学 10,000円
平成23年4月2日～平成24年4月1日生
中学校進学 15,000円
平成17年4月2日～平成18年4月1日生
高校進学(進学しない場合は中学校卒業時)20,000円
平成14年4月2日～平成15年4月1日生
申請方法 所定の申請書に必要事項を記入して申請してください。(申請書は役場子育て支援係にあります)
申請期限 2月15日(木)
問合せ 子育て支援係
内線 314

腎臓機能障害者等 通院交通費を補助します

腎臓または小腸の機能に障害のあるかたが、人工透析または中心静脈栄養法もしくは経腸栄養法による医療の給付を受けるために医療機関へ通院した場合、その医療機関への通院に要した交通費の一部を補助します。

対象者 次の条件全てに該当しているかた
○板倉町に居住し、住民登録されているかた
○腎臓機能障害または小腸機能障害の身体障害者手帳の交付を受けたかた
○医療機関に通院し、腎臓機能障害者は人工透析療法、小腸機能障害者は中心静脈栄養法または経腸栄養法による医療給付を受けているかた(入院の期間は対象外です)
○ほかの法令により通院交通費の給付を受けていないかた
○当該年度町民税非課税のかた

申請期限 2月23日(金)
問合せ 社会福祉係
内線 312



健康の鉄人教室(第11回) 腰痛・膝痛予防教室

健康エンジニアポイント対象 腰痛・膝痛予防には、運動が効果的です。講話と実技を通して、身体活動量の維持と向上を目指しましょう。

日時 2月20日(火) 午後1時30分～3時 場所 南部公民館2階ホール 定員 50名

内容 腰痛・膝痛予防の講話と軽運動 ※椅子座位中心の軽運動(ストレッチ、筋力トレーニングなど)

講師 慶友整形外科病院 加藤 藤啓祐 理学療法士 備考 主治医から運動を制限されているかたは参加をご遠慮ください。

申込み・問合せ 介護高齢係 内線324

在宅医療セミナー 「最期まで目一杯生きよう」

緩和ケア専門医師が、患者や家族の生の声や、人生の最期を迎えるがん患者の懸命に生きる姿をお伝えします。

日時 2月22日(木) 午後1時30分～3時30分

場所 明和町ふるさと産業文化館

定員 500名(先着順) 内容 在宅死を迎えるかたの緩和ケアに関する講演

講師 緩和ケア万田診療所 万田緑平 院長

参加費 無料 申込み・問合せ 介護高齢係 内線321

館林邑楽歯科医師会 「口腔ケア教室」

口腔ケアを学び健康寿命を延ばしましょう。

日時 3月10日(土) 午後3時～5時

場所 館林邑楽歯科保健医療センター(館林市苗木町2622-1)

対象 館林市邑楽郡内に在住のかた

定員 40名(先着順) 内容 「いつまでも魅力的な口元を保つ予防法とは!」

毎日の気持ちを高めるヒントにつなげて・お口の検査や最新のお手入れグッズの体験 講師 福島正義 新潟大学歯学部教授/合場千佳子 日本歯科大学東京短期大学教授 申込み 2月19日(月)午前9時から

問合せ 館林邑楽歯科保健医療センター 73-8818

あなたらしく、生き生きと 精神保健講演会

精神保健講演会「当事者、家族が元気になるお話し」を開催します。

対象 精神障害者の家族、当事者、関係者

日時 2月21日(水) 午後1時30分～3時30分

場所 館林保健福祉事務所(館林市大街道1-2-25)

講師 小此木久美子 東京福祉大学 講師

定員 60名(先着順) 参加費 無料

問合せ 館林邑楽精神障がい者家族会(たけのこ会) 72-7159

東洋大学地域活性化 研究所シンポジウム

板倉町と明和町の中高年のかたを対象とした健康づくり・介護予防事業について、事業研究員(東洋大学教員)と研究協力した学生が成果を発表します。

日時 2月26日(月) 午後1時30分～3時30分

場所 東洋大学板倉キャンパス1101教室(1号館1階)

定員 300名(先着順) 内容 板倉町と明和町における健康づくり・介護予防事業に基づく地域づくりについて

参加費 無料 問合せ 介護高齢係 内線321

○東洋大学板倉事務課 82-9105

くらし 春季全国火災予防運動を 実施します

火の用心ことを形に習慣に 3月1日(木)から7日(水)まで 春季全国火災予防運動を実施します。皆さん一人ひとりが、火の取扱いに十分注意しましょう。期間中は板倉消防署のサイレンの吹鳴(毎朝午前7時)が行われます。火災とお間違えのないようご注意ください。

問合せ 板倉消防署 82-1138

指定難病等のかたへ 見舞金を支給します

指定難病の患者および小児慢性特定疾病にかかっている

児童の保護者に見舞金を支給します。

対象 ①特定医療費(指定難病) 受給者証をお持ちのかた ②小児慢性特定医療費医療受給者証をお持ちの児童の保護者 (①②とも町内に居住し、住民登録があるかた)

支給額 月額3,000円 申請期限 2月28日(木)まで

申請に必要なもの ①特定医療費(指定難病)受給者証または小児慢性特定医療費医療受給者証 ②対象者名義の通帳 ③認め印

※詳しくはお問い合わせください。

申込み・問合せ 社会福祉係 内線311

児童扶養手当 特別児童扶養手当

県では、児童扶養手当・特別児童扶養手当を支給しています。支給の要件を満たしている、まだ受給していないかたは、申請してください。 ※所得要件により手当が支給されない場合があります。

- を監護する母子家庭などの母、監護し生計を同じくする父子家庭などの父または養育者 要件 18歳に達する日以後の最初の3月31日までの間にある次のいずれかに該当する児童 ・父母が離婚 ・父または母が死亡 ・父または母が重度の障害者 ・父または母の生死が不明 ・父または母から一年以上遺棄 ・父または母が裁判所からDV保護命令を受けた ・父または母が一年以上拘禁 未婚の母の子 ・孤児など父母が不明

手当額(月額) 9,980円～42,290円

▼特別児童扶養手当 対象 精神または身体に一定の障害のある20歳未満の児童を監護する父または養育者 手当額(月額) 1級 51,450円 2級 34,270円

申込み・問合せ ○児童扶養手当 子育て支援係 内線314 ○特別児童扶養手当 社会福祉係 内線312

ごみの分け方・出し方

～ごみステーションへの正しい出し方～

ごみステーションに出す資源ごみでは、小型家電、プラスチック、容器包装プラスチックの間違が多いようです。これからは下記に注意してごみ出しをしていただくと、収集もスムーズに行えますので、ご協力をお願いします。

小型家電・プラスチック 容器包装プラスチック

袋には入れず、直接コンテナへ レジ袋などに入れるが、直接専用容器・ネットへ



※袋に入っていると、分別に時間がかかります。 ※袋のまま直置きすると飛散してしまうため、専用容器やネットへ入れてください。 ※レジ袋はそれ自身が容器包装プラスチックなので、そのまま入れられます。

プラスチック

金属がついているものは入れないでください

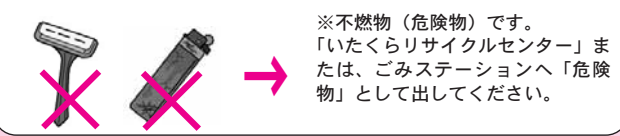

※不燃物(危険物)です。「いたくらしサイクルセンター」または、ごみステーションへ「危険物」として出してください。

分け方・出し方に迷ったときは「板倉町ごみの分け方・出し方」や「ごみ分別おしえて帳」で確認するか、環境係にお問い合わせください。 問合せ 環境係(資源化センター) 82-5371

【広告】

有料広告掲載欄

【広告】

有料広告掲載欄

【広告】

有料広告掲載欄

【広告】

有料広告掲載欄

【広告】

有料広告掲載欄



在宅介護の負担軽減
紙おむつ給付券を支給

在宅介護の負担軽減のため、高齢者・障害者のかたに紙おむつ給付券を支給します。対象 在宅で暮らし、紙おむつを必要とするかた
①介護認定の有無にかかわらず、65歳以上の在宅高齢者で紙おむつが必要なかた
②身体障害者手帳1級または2級、療育手帳A判定もしくは精神障害者保健福祉手帳1級の所持者で町民税非課税世帯に属するかた
※他の制度により紙おむつの給付を受けているかたは、対象外です。
※紙おむつ給付券の支給は4月以降となります。
申込み お住まいの地区の担当民生委員に申請してください。
問合せ 介護高齢係
☎内線323

②療育手帳の交付を受けているかた
③精神障害者保健福祉手帳の交付を受けているかた
※①、②、③に該当しても自動車税または軽自動車税の減免を受けている場合は対象外
④70歳以上の高齢者のみの世帯
※隣接した敷地を含む同一敷地内に家族が住んでいる場合、二世帯住宅の場合は対象外
⑤母子・父子家庭世帯
※④、⑤に該当しても自動車所有し、運転できるかたがいる世帯は対象外
交付枚数
48枚(1枚500円)
※年度途中での申請は、申請年度残り月数に応じた枚数となります。
申込み お住まいの地区の担当民生委員に申請してください。
問合せ 介護高齢係
☎内線323

3DK(62・2㎡)3戸
原宿団地(大字岩田222-1)2DK(44・5㎡)1戸
主な入居資格
○町内に在住または、在勤で同居親族があるかた
(単身入居の特例制度あり)
○住宅に困窮しているかた
そのほかに、収入基準などの制限があります。
入居時期 3月中旬以降
申込期限 2月20日(火)
選考方法 応募者が多数の場合は抽選となります。
申込み・問合せ 計画管理係
☎内線422

キュウリ栽培農家に
なりませんか



邑楽館林地域は、全国有数の大規模なキュウリ産地です。この産地を今後も維持・発展させていくには、農業の担い手を確保・育成することが重要です。
そのため、邑楽館林地域の市町やJA等で組織する「邑楽館林施設園芸等担い手受入協議会」では、先進的な農業

経営者のもとでの農業体験や実践的な研修、各種制度を活用した就業支援等、総合的な支援を行っています。
本格的にキュウリ栽培に取り組む熱意のあるかたはぜひご応募ください。
その他の品目についてもご相談ください。
募集要件 邑楽館林地域に住し、就農できるかた
募集人数 若干名
現地説明会
日時 3月3日(土) 午後1時
場所 JA邑楽館林園芸部東事務所(館林市赤生田町847)
申込期限 2月23日(金)
その他 キュウリの栽培体験を4月中旬頃実施予定です。農業体験後に面接を実施、その後、農家での実践的研修を行います。
問合せ 邑楽館林施設園芸等担い手受入協議会事務局(JA邑楽館林園芸指導課)
☎7314991

東洋大学図書館イベント
ミュージックフェスティバル

イベント参加者を募集します
日時 3月18日(日) 午前11時～午後5時
場所 東洋大学板倉図書館

第11回合併協議会を
開催します

本町と館林市の合併に関する協議を行うため、第11回合併協議会を開催します。傍聴を希望するかたは、直接会場へお越しください。
なお、会議資料は、事前に合併協議会ホームページに掲載します。
日時 2月19日(月)午後2時
場所 館林市文化会館小ホール
問合せ 館林市・板倉町合併協議会事務局(館林市役所内)
☎7214111
(内線511)



野木町(栃木県)

若者の出会い応援事業
真っ赤な恋の実見つけよう!
日時 3月17日(日)午後1時～5時
場所 野木町公民館集合
対象者 男女とも20名の独身者
※男性は概ね25歳～45歳の定職を持つかた。女性は概ね25歳～40歳の学生でないかた
参加費 男性4,000円
女性 2,000円
募集期間 2月6日(火)～3月5日(月)
応募方法 野木町ホームページでご確認ください

栃木市(栃木県)

第4回「とちぎ文化検定」
検定に挑戦して、栃木の魅力を発見してみませんか
日時 3月3日(日) 午前10時
場所 市役所501会議室
出題範囲 一般コース「とちぎガイドブック」から50題
申込み 1月22日(月)～2月16日(金)に受験費用1,000円を添えて問合せ先へ
問合せ 文化課
☎0282212495

小山市(栃木県)

博物館まつり
マイギリ式火起こし体験、甲冑試着体験、科学実験ショーなど内容盛りだくさん
日時 3月4日(日) 午前10時～午後3時
場所 小山市立博物館
問合せ 小山市立博物館
☎028514515331

加須市(埼玉県)

スポーツクライミング
日本選手権大会
全国のトップクライマーによる最高のパフォーマンス
期日 3月3日(土) 男女予選
3月4日(日) 男女準決勝(両日とも時間未定)
場所 加須市民体育館
問合せ 加須市民体育館
☎048016216123

古河市(茨城県)

展覧会「雪の殿さま土井利位」
期間 2月25日(日)まで
時間 午前9時～午後5時
場所 古河歴史博物館
費用 一般400円(小中高生100円)
休館日 2月13日(火)・14日(水)
22日(木)・23日(金)
問合せ 古河歴史博物館
☎028012215211

くらしの
情報

安全安心メール

携帯電話やパソコンのメール機能を利用した防犯・防災・緊急・町の情報配信を行っています。登録は、町ホームページまたは、QRコードから可能です。

まちの動き

Table with population statistics: Total population 14,840 (+2), Male 7,432 (+12), Female 7,408 (-10), Households 5,525 (+13). Includes a note about the current date (平成30年1月1日現在).

今月の税金

国民健康保険税(第8期)
介護保険料(第8期)
後期高齢者医療保険料(第8期)
納期限 2月28日(水)
問合せ 収税係
☎内線221・222
毎週水曜日に窓口延長を午後7時15分まで行っています。ご利用ください。

事故と犯罪の発生状況

Table showing accident and crime statistics for December 2017. Categories include personal accidents, property accidents, and various crimes like theft and assault.

応募方法 氏名、年齢、連絡先、参加人数、内容、楽器などをメールまたは電話でお知らせください。
申込期限 2月26日(月)
※演奏曲数、持ち時間は出演希望者数によって変わります。
問合せ T.M.F実行委員会
(東洋大学板倉図書館)
✉mailto:tmf@toyo.jp
☎8219059

平成30年度館林高等学校
定時制課程選抜について

願書受付期間 2月22日(木)～23日(金)正午まで
検査日 3月8日(木)(全日制後期選抜と同じ日)
検査内容 学力試験(国語・

入札結果

執行日 12月25日(月)
件名 農地耕作条件改善事業
大同地区 簡易ほ場整備工事
場所 板倉地内
予定価格・設計金額(税抜き) 637万円
最低制限価格(税抜き) 445万円
落札金額(税抜き) 630万円
落札率 98.9%
落札者名 尾崎建設(株)

寄附受納

指定寄附金
交通安全に関する事業として25万円
(二財) 館林交通安全教育協議会 様
物品寄附 揚舟一艘
橋本真好 様(明和町)
※ありがとうございます。

各教室へ参加を希望されるかたは各施設までお電話でお申し込みください。

インフォメーション

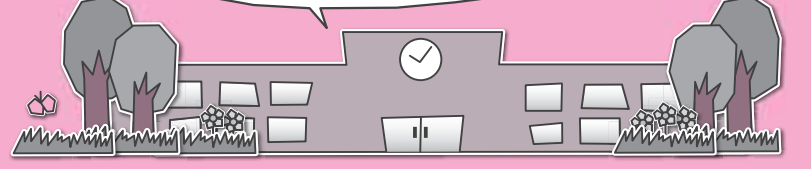

各施設お問合せ先

- 中央公民館 ☎82-2435 海洋センター ☎82-0858
- 東部公民館 ☎82-1241 わたらせ自然館 ☎82-1935
- 南部公民館 ☎82-1424 文化財資料館 ☎91-4018
- 北部公民館 ☎77-1855

受講生募集

中央公民館
ピアノを始めるよ！

健康エンジンポイント対象
 期日 3月2日(金)～30日(金)
 毎週金曜日(全5回)
 時間 午前10時
 内容 ストレッチを中心とした動きで体の内側の筋肉を鍛える運動
 対象 一般人20名
 参加費 無料

健康エンジンポイント対象
 期日 3月2日(金)午前10時
 内容 初心者にも育てやすい多肉性植物の寄せ植え
 対象 一般人12名
 材料費 1,200円
 持参品 エプロン・ビニール手袋
 受付開始 2月10日(土)から

健康エンジンポイント対象
 期日 3月3日(土)・10日(土)
 時間 午前9時30分
 内容 一日目 カレーチーズオニオン
 二日目 オリブソルト
 対象 一般人男性8名
 材料費 1回600円
 持参品 エプロン・三角巾・持ち帰り用の容器
 受付開始 2月15日(木)から

健康エンジンポイント対象
 期日 2月24日(土)・25日(日)
 時間 午後1時
 内容 竹笛(ケーナ)作りと演奏の技術を学びます
 対象 一般人10名
 材料費 1,500円
 持参品 エプロン
 受付開始 2月10日(土)から

健康エンジンポイント対象
 期日 3月10日(土)
 時間 午後6時
 内容 健康料理を作ります
 対象 一般人男性16名
 材料費 500円程度
 持参品 エプロン・バンダナ
 受付開始 2月10日(土)から

健康エンジンポイント対象
 期日 3月10日(土)
 時間 午後6時
 内容 健康料理を作ります
 対象 一般人男性16名
 材料費 500円程度
 持参品 エプロン・バンダナ
 受付開始 2月10日(土)から

健康エンジンポイント対象
 期日 3月31日(土)から4月1日(日)(1泊2日)
 場所 板倉町内(参加者には当日まで開催場所は非公開となっております)
 対象者 小学4年生～中学生
 参加費 1,000円(食料費・保険代など)※当日現金します。

健康エンジンポイント対象
 期日 3月31日(土)から4月1日(日)(1泊2日)
 場所 板倉町内(参加者には当日まで開催場所は非公開となっております)
 対象者 小学4年生～中学生
 参加費 1,000円(食料費・保険代など)※当日現金します。

健康エンジンポイント対象
 期日 3月31日(土)から4月1日(日)(1泊2日)
 場所 板倉町内(参加者には当日まで開催場所は非公開となっております)
 対象者 小学4年生～中学生
 参加費 1,000円(食料費・保険代など)※当日現金します。

イベント情報

中央公民館
北保育園児童作品展

イベント情報
 期日 2月1日(木)～28日(水)
 時間 午前9時～午後5時
 (最終日は午後3時まで)
 場所 中央公民館2階ロビー

中央公民館
たんぼおはなし会



イベント情報
 期日 2月17日(土)
 時間 午前10時30分
 内容 読み聞かせと工作
 対象 幼児・小学生低学年
 場所 中央公民館和室

東部公民館
かやの木おはなし会

イベント情報
 期日 2月10日(土)
 時間 午前10時
 内容 絵本の読み聞かせと季節の工作
 場所 東部公民館図書室

わたらせ自然館
オリエンタカメラクラブ写真展

イベント情報
 期日 2月1日(木)～11日(水)
 時間 午前9時～午後4時30分(最終日は午後3時まで)
 出展 オリエンタカメラクラブ 代表 市澤四郎
 入館料 無料

わたらせ自然館
板倉町立南小学校図画展

イベント情報
 1年生から6年生の作品を展示
 期日 2月16日(金)～24日(土)
 時間 午前9時～午後4時30分(最終日は午後3時まで)
 入館料 無料

中央公民館
板倉マジッククラブ発表会

イベント情報
 期日 2月18日(日)
 時間 午後1時開場
 午後1時30分開演
 会場 中央公民館大ホール
 入場料 無料
 主催 板倉マジッククラブ

わたらせ自然館
サンデーくらぶ写真展

イベント情報
 期日 3月1日(木)～11日(日)
 時間 午前9時～午後4時30分(最終日は午後3時まで)
 出展 サンデーくらぶ 代表 飯塚英夫
 入館料 無料

お知らせ

お知らせ
 東毛地域圏文化フェスティバル
 期日 2月17日(土)・18日(日)
 時間 午前9時30分
 会場 太田市民会館
 入場料 無料
 主催 東毛地域圏文化フェスティバル実行委員会
 ※板倉町文化協会加盟団体も参加します。



参加者・スタッフ募集
サイバイバルキャンプ

サイバイバルキャンプは、電気・水道・トイレなど、生活インフラが整っていない自然に囲まれた場所で行う1泊2日のキャンプです。今年で16回目を迎え、たくさんの小学生がこのキャンプに参加してきました。時間割されたプログラムは

事前打合せに参加していただきます。打合せの日時については、改めてご連絡します。問合せ 生涯学習係(中央公民館)

会員募集
板倉町青少年ボランティア

青少年ボランティアは、青少年活動に関するボランティア団体です。現在、高校生・中学生の会員を募集しています。主な活動は、小学生を対象としたレクリエーションや野外体験活動にリーダーとして参加します。小学5年生の子どもも林間学校で妙義山へ行った時、登山やキャンプファイヤーと一緒にした「お兄さん」「お姉さん」がいたのをおぼえていますか？それが青少年ボランティアです。

子どもが好きな人、アウトドアが好きな人、楽しいメンバーと一緒に盛り上げたい人、学年や学校の枠を越えた仲間に加わってみませんか。興味があれば未経験でも大丈夫です！ぜひ参加してください。まずはお問い合わせをお待ちしています。問合せ 生涯学習係(中央公民館)

第52回板倉町子ども会上毛かるた大会結果

個人戦	成績	個人名	行政区	団体戦	成績	団体名	行政区
小学生低学年	優勝	えびさわ けいた 蛭澤 奎太さん	7	小学生低学年	優勝	わかば子ども会E	7
	準優勝	ほしの あり 星野 亜彩さん	6		準優勝	かがやき子ども会C	11
	3位	きざわ げん 木澤 弦さん	1		3位	いずみの子ども会J	13
		いしい りんせい 石井 凜星さん	5			ふれあい子ども会L	15
小学生高学年	優勝	すとう のぞみ 須藤 希さん	6	小学生高学年	優勝	わかば子ども会A	7
	準優勝	すずき めい 鈴木 唯さん	7		準優勝	ふれあい子ども会B	15
	3位	くりばら よしかず 栗原 芳和さん	5		3位	わかば子ども会D	7
きむら かいせい 木村 魁星さん		13	ふれあい子ども会F	15			
中学生	優勝	しもだ みう 下田 美羽さん	7	中学生	優勝	わかば子ども会A	7
	準優勝	あきた かな 秋田 菜菜さん	7		準優勝	ふれあい子ども会B	15
	3位	すがわら るみ 菅原 瑠美さん	7		3位	わかば子ども会D	7

※団体中学生の部は出場がないため、郡大会は棄権となります。

1月14日(日)、第52回板倉町子ども会上毛かるた大会が開催されました。この結果、優勝・準優勝のチームおよび選手が、1月28日(日)に千代田町で開催された郡大会への出場権を手に入れました。

Face

フェイス

地域の人の理解と協力があってこそ仕事ができる
畜産業と、米作りを営む地球に優しいエコな仕事

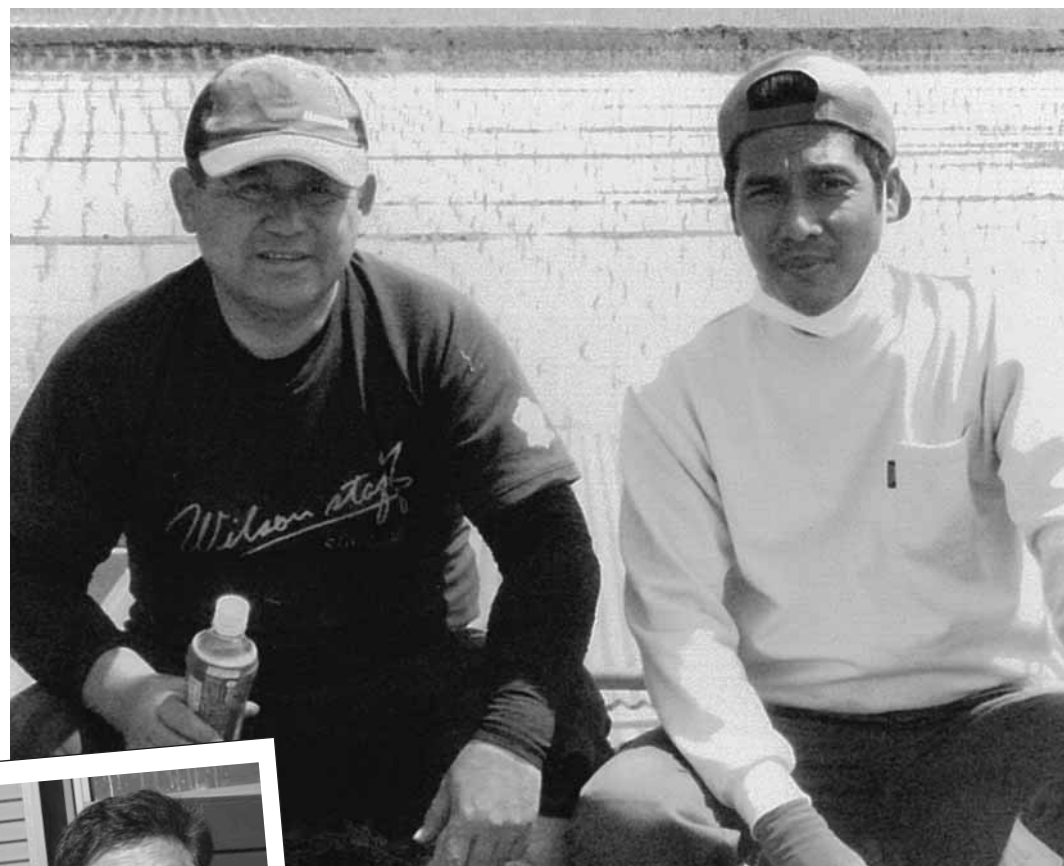

農業経営士として活躍

板倉町で数少ない畜産業と、米作りを営む関口さん。農業経営士としても尽力し、若い人達の指導も熱心にされています。

海外からの実習生を受け入れ

十数年前からは、知人からの薦めがあり外国人を実習生として受け入れています。これまで中国・インドネシアから実習生を受け入れてきて、取材時には4人目となるインドネシア人のスワンドさんが働いていましたが、ちょうどこの1月に3年の実習期間を終えて本国に戻る直前でした。

日本に来てから1か月は日本語の勉強をしますが、それでも言葉や生活習慣の違いなどで苦労があったといいます。そして3年が経ち家族同様に親身に指導をしてきた関口さんと、帰国を前にしたスワンドさんは、別れの話になると少し寂しそうな表情になってしまいました。しかしスワンドさん「寂しいけど、双子の娘と家族が待つて

いるので早く帰りたい」と覚えた日本語を使って笑顔で話してくれました。

ビスケットと煮豆がピンチを救う

畜産業は動物が相手のため、休みもなかなか取れません。苦労もたくさんありましたが、その中でもエサの高騰は大変だったそうです。その時からは人のつながりで、食品メーカーで形が悪いなどの理由で製品にならなかったビスケットや煮豆を譲り受けることで、困難を乗り切ってきました。

また農地を豊かにする堆肥は、自分の農地だけでなく地域の人にも提供しているそうです。また必要なときは、町外の畜産農家と堆肥を必要とする人のコーディネートも手がけるそうです。「地域の人の理解と助け合いがあってやってこられた」と話してくれました。捨てられてしまうはずの食材や堆肥の利用などを聞くと、地球に優しいエコな仕事であると感心させられます。

今後の目標は「できるだけ長く続けていくこと」と力強く語ってくれました。

せきぐち ふさお/55歳
 大字除川在住
 趣味 スポーツ全般
 数年前まで野球やソフトボールで活躍。少年野球の指導や審判もやっていました。最近は熊谷ラグビー場でパナソニック戦を熱く観戦しています。

レポーター
 広報編集委員
 かめだとしみ
 亀田利美



口座振替がお得 国民年金保険料

口座振替を利用すると、金融機関等に行く手間と時間が省けます。
 《2年前納(口座振替)のメリット》
 ○メリット1
 2年間で1万5千円程度の割引となります。
 ○メリット2
 2年前納分の全額がその年の社会保険料控除の対象となります。
 ○メリット3
 口座振替をご利用することにより、納め忘れを防ぐことができます。

2年前納は口座振替・現金・クレジットカード納付が可能です。納付方法により割引額が変わります。

また、口座振替には当月分保険料を当月末に振替納付することにより、月々50円割引される早割制度や、現金納付よりも割引額が多い6か月前納・1年前納もあり、大変お得です。お申し込み期限は毎年2月末日です。

問合せ
 ○ねんきん加入者ダイヤル
 ☎0570-003-004

問合せ 太田年金事務所 ☎49-3716

消費トラブルにご注意!



大手通販サイトをかたり未納料金を請求するSMS

スマートフォンに「サイトへの登録料が未納である。本日に連絡がない場合は法的手段に移行する」という内容のSMS(ショートメッセージサービス)が届いた。送信元として大手通販サイト名が記載されていたが、このサイトを利用したことはない。どうしたらよいか。(中学生 男性)



- ### ひとこと助言
- ・実在する事業者等の名前をかたり、「有料サイトの料金が未納」などの心当たりのないSMSが届いたという相談が数多く寄せられています。
 - ・心当たりのない不審なSMSが届いたら、開かずですぐ削除することが大切です。
 - ・送信元の名前などに聞き覚えがあっても安易に信用しないようにしましょう。メール内容に驚き、誤って連絡をすると、個人情報を出されたり、金銭を要求されたりする場合があります。
 - ・少しでも不審に思うことがあれば、消費生活センターにご相談ください。

相談は消費生活センターまで ☎82-7830(ナヤマナシ)

水道工事休日当番

月	日	曜日	当番店	電話
2	3	土	小倉設備	82-0261
	4	日	宇治川管工	77-0057
	10	土	銜岩崎設備	82-0027
	11	祝	銜しんえい設備	82-0001
	12	振休	山岸管工設備	82-5251
3	17	土	土橋設備	82-2982
	18	日	銜佐山設備	82-2152
	24	土	宇治川管工	77-0057
	25	日	高田管工設備	82-1856
3	3	土	銜しんえい設備	82-0001
	4	日	山岸管工設備	82-5251
	10	土	銜佐山設備	82-2152
	11	日	銜根岸工業	82-0537
3	17	土	高田管工設備	82-1856
	18	日	銜長谷川設備	77-0358

●水道に関する問合せ
 群馬東部水道企業団館林支所 ☎80-3201

休日当番医

期日	内科系	外科系	耳鼻科
2月4日(日)	松井内科医院 75-9880 小林内科医院 88-8278	井上整形外科医院 82-1131	川村耳鼻咽喉科医院 72-1337
2月11日(祝)	うえの医院 72-3330 ましも内科・胃腸科 62-2025	ふじの木整形外科クリニック 91-4070	-
2月12日(振休)	ハートクリニック 71-8810	田沼内科医院 88-7522 慶友整形外科病院 72-6000	-
2月18日(日)	堀越医院 73-4151	寺内医院 88-1511 海宝病院 74-0811	今村クリニック 70-2221
2月25日(日)	まりレディスクリニック 76-7775	藤原医院 88-7797	岡田整形外科クリニック 72-3163
3月4日(日)	横田医院 72-0255	黛泌尿器科内科医院 63-7800	川島脳神経外科医院 75-5511 板倉耳鼻咽喉科クリニック 80-4333
3月11日(日)	ごが内科クリニック 73-7587	増田医院 82-2255	新橋病院 75-3011
3月18日(日)	星野こどもクリニック※ 70-7200	三浦医院 62-2917	小曾根整形外科 72-7707 川田耳鼻咽喉科医院 72-3314
歯科			
館林邑楽歯科保健医療センター 73-8818 午前9時～正午・午後1時～3時 ◆緊急 館林厚生病院 72-3140(内科系・外科系) ◆夜間 夜間急病診療所 73-2313 午後7時～10時(日、祝日を除く) 内科・小児科(要電話確認)			

●診療時間は、午前9時～午後5時
 ●耳鼻科の診療時間は、午前9時～午後1時
 ●内科系の※は、小児科のみとなります。
 ●救急テレホンサービス(☎73-5699): 受診可能病院を紹介しています。



絵札を狙う緊張の一瞬



力合わせる200万 第52回板倉町子ども会上毛かるた大会

1月14日(日)、板倉中学校体育館で第52回板倉町子ども会上毛かるた大会が開催されました。伝統あるこの大会に向けて、選手達は一生懸命練習してきました。対戦相手と向かい合い、44枚の札を並べると会場の空気はピンと張り詰めます。今回の大会では、団体戦、個人戦合わせて400名以上が出演し、息をのむ戦いを繰り広げました。
※大会の結果は、11ページに掲載しています

「放水始め」の合図で一斉に放水開始



文化財を守る 文化財模擬火災訓練

1月21日(日)、雷電神社で文化財模擬火災訓練が行われました。この訓練は、「文化財防火デー」にあわせて、国や県指定の重要文化財がある雷電神社で、もしもの場合に備えて消防車の適切な配置や関係機関の連携など実践的な訓練を目的として行われました。
皆さんも今の季節、日頃から火の元には十分注意して火災に気をつけましょう。

新年のつどい 古典文化にふれる

1月11日(木)、板倉保育園で新年のつどいが開催されました。館林太鼓達和会の関口達也さんは20年以上前から板倉町の保育園で伝統芸能の和太鼓や獅子舞を披露してくれています。大きな和太鼓を体験した子ども達は、演奏の後かっこよくポーズを決めていました。そして獅子舞が無病息災を願って子ども達の頭をかむと、怖くて泣いてしまう子もみられました。



和太鼓をたたいてポーズを決める

的弓取り式(町無形文化財指定) 的に向かって矢を放つ

1月14日(日)、大字岩田の長良神社で弓取り式が行われました。大世話人が「テンピョウブレ、マンピョウブレ」と叫んで矢を放つと、子ども達が一斉に的めがけて矢を放ちます。矢を撃ち終えると、的の周りに飾られた魔除けの意味がある色紙を参加者が取り合いました。いとこ同士で参加した延山蒼典さん・潤哉さん(ともに大字岩田)は「的に当たった。楽しかった」と話してくれました。



的に向かって矢を放つ参加者

記念パーティーにはいたくらもお祝いに駆けつけました



大人の自覚 成人式

1月7日(日)、平成29年度板倉町成人式が、東洋大学板倉キャンパスを会場に挙行されました。久しぶりに同級生との再会を喜びあう、会場に集まった新成人135人を代表して、岸本彩さんが「社会の一員としての自覚を持ち、責任を果たし、誰かに必要とされる人になることができるよう努めて行きたい」と、成人の誓いを述べました。

成人の誓いを述べる岸本彩さん



成人の主張を発表する飯島桃花さん、武井優介さん

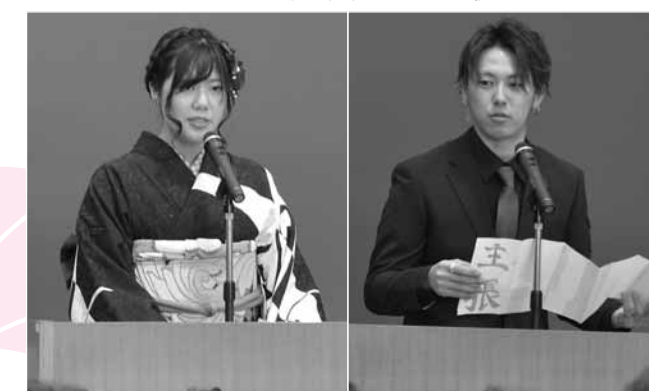

久しぶりの再会に乾杯!



立志式に自分宛の手紙を入れたタイムカプセルを開封

SCHEDULE ITAKURA TOWN

FEBRUARY-MARCH 2018

- 板倉町役場(町) 82-1111
- 保健センター(保) 82-3757
- 資源化センター(資) 82-5371
- 海洋センター(海) 82-0858
- 総合福祉センター(福) 82-3900
- 児童館(児) 82-2270

日 Sun	月 Mon	火 Tue	水 Wed	木 Thu	金 Fri	土 Sat
【定休日及び休館日のお知らせ】 ○各公民館：月曜日及び祝日 ○海洋センター：月曜日及び祝日 ○わたらせ自然館：月・火曜日及び祝日の翌日 ○文化財資料館：月曜日 ○総合福祉センター：土・日曜日及び祝日 ○児童館：日曜日及び祝日 ※詳しくはお問い合わせください。						
4	5	6	7	8	9	10
◆第19回スポーツ少年団ライオンズカップレクリエーション大会(海洋センター) ◆スポーツ講演会(中公)	🍷 1,2区、9~15区 ◆こあら学級(保) ◆おはなし会(児) ◆水道料金口座振替日(3区~9区、10区の一部)	🍷 3区~8区 ◆ライプリー体操教室(東公) ◆おたのしみ広場(壁面制作)(児)	🍷 1,2区、9~15区 🍷 3区~8区 ●ストレス・こころの相談(館保) ◆ハビマタセミナー①(保)	🍷 1,2区、9~15区 ◆えいごであそぼう(児)	🍷 3区~8区 ●教育相談(中公)	◆チャレンジ広場(節分・お面づくり)(児)
11	12	13	14	15	16	17
◆建国記念の日	🍷 1,2区、9~15区 ◆振替休日	🍷 3区~8区 ●行政相談(福) ◆農地相談(町)	🍷 3区~8区 🍷 1,2区、9~15区 ●人権相談(東公) ●法律相談(中公) ●6か月児相談(保) ●乳児健診(保) ◆ベビーマッサージ(児)	🍷 1,2区、9~15区 ◆ふれあい相談会(館保) ◆自転車マナーアップデー ◆えいごであそぼう(児)	🍷 3区~8区 ●1歳6か月児健診(保) ◆県民防犯の日	◆チャレンジ広場(廃品利用制作)(児)
18	19	20	21	22	23	24
	🍷 1,2区、9~15区 ◆おはなし会(児)	🍷 3区~8区 ◆1,2歳児童館(おひなさま制作)(児)	🍷 1,2区、9~15区 🍷 3区~8区 ●ストレス・こころの相談(館保) ●3歳児健診(保) ◆0歳児童館(ひな祭り)(児)	🍷 1,2区、9~15区 ●ばおばお(保) ◆えいごであそぼう(児)	🍷 3区~8区 ●教育相談(中公) ◆筋骨アップ教室(中公)	◆チャレンジ広場(琴に触れてみよう①)(児)
25	26	27	28	3/1	2	3
◆高齢者交通安全日 ◆板倉町春季第34回町民卓球大会(海洋センター)	🍷 1,2区、9~15区 ◆おはなし会(児)	🍷 3区~8区 ◆ハビマタセミナー②(保) ◆おたのしみ広場(リズム遊び)(児)	🍷 3区~8区 🍷 1,2区、9~15区 ●子育てこころの相談(館保) ◆ベビーマッサージ(児) ◆町税・保険料納期限	🍷 1,2区、9~15区 ●ばおばお(保) ◆えいごであそぼう(児) ◆県民交通安全日 ◆春季全国火災予防運動(～7日まで)	🍷 3区~8区 ●ばおばお(保)	◆チャレンジ広場(琴に触れてみよう②)(児)
4	5	6	7			
	🍷 1,2区、9~15区 ◆こあら学級(保) ◆おはなし会(児) ◆水道料金口座振替日(1区、2区、10区の一部、11区~16区)	🍷 3区~8区 ●2歳児健診(保) ◆おたのしみ広場(人形劇)(児)	🍷 1,2区、9~15区 🍷 3区~8区 ●ストレス・こころの相談(館保) ◆ベビーマッサージ(児)			

◎窓口延長は、毎週水曜日午後7時15分まで ◎その他、各イベント・催し物については、町ホームページのイベントカレンダーをご覧ください。

- 🍷 可燃ごみ収集日(生ごみを含む)
- 🗑️ 資源ごみ収集日(古紙類・小型家電・容器包装プラスチック・ペットボトル・プラスチック)
- 🍷 かん・びん・危険物収集日

定例相談	
●法律相談 ※要予約 午後1時～3時	●人権相談 午前10時～正午
●行政相談 午前10時～正午	●問合せ(戸籍年金係)内線231
●農地相談 午後1時30分～4時	●問合せ(農業委員会)※要予約 内線415
●教育相談 午後2時～4時	●問合せ(板倉中学校相談室) 82-11584 ※要予約
●福祉センター相談情報 ボランティア何でも相談 (毎週月～金)	●問合せ(福祉センター) 午前9時～午後5時
●保健センター相談・教室情報	●子どもの相談(ばおばお)
●2月22日 からだの成長	●3月1日 心理士相談
●3月2日 こぼれの成長	●午後1時30分～5時※要予約
●健康相談 午前10時～11時30分	●問合せ(保健センター) 82-13757
●館林保健福祉事務所相談情報	●子育てこころの相談
●午前9時～11時 ※要予約	●ふれあい相談会 ※要予約
●午後1時15分～3時30分	●ストレス・こころの相談
●午後1時30分～3時※要予約	●問合せ(館林保健福祉事務所) 保健係 72-3230
●くらしの相談窓口 (休館日を除く毎日)	
●午前8時30分～午後5時	●中央公民館 82-2435
●東部公民館 82-1244	●南部公民館 82-1244
●南部公民館 82-1244	●北部公民館 77-1855



広報いたくらは、自然保護のため再生紙とベジタブルインキを使用し作成しています。