

こうほういたくら

2019 MARCH No.776

ITAKURA TOWN PUBLIC RELATIONS MAGAZINE

3

ITAKURA



多くの内外来賓を迎えて



次世代につなぐ、町の新たな拠点

開庁式典



地権者を代表して荻野卯一郎さんに感謝状の贈呈 小林農業委員会長の発声で万歳三唱 岩田みすず会による八木節の披露

来賓を迎えてのテープカット



式典会場から新庁舎正面入口に移ってのテープカット

施設見学会



明るい1階の窓口フロア 2階も多くのかたが見学 町長室も公開されました

演芸の集い



コンパス(漫才)

整理券を求めて大行列

沢れい子さん

小林信子さん

立川志の太郎(落語)

小宮山英樹さん



板倉町の新たな1ページ 役場新庁舎開庁式典

(町長式辞)
皆様に対しまして、役場新庁舎を披露することができましたことは、この上ない喜びであります。
基本計画の答申から約6年余りの長きにわたり、検討、計画、発注、工事、請負業者の努力等、言い換えれば総力の結集の具体的建物がこうして目の前にあるわけで、責任者としてただただ安堵と感謝に尽きるところであります。
また、日頃より、町政発展のため、それぞれのお立場から、格別なるご尽力、ご協力を賜っておりますことに、深く感謝を申し上げます。
新たな庁舎につきましたは、四つの点を基本的な考え方としております。
一つ目は「誰もが使いやすい、町民サービスの向上を指した庁舎」として、来庁者

にわかりやすい階構成としております。
二つ目に「防災・災害復旧拠点として安全に機能を維持する庁舎」として、三日間施設を維持できる非常用発電設備を備え、近日各世帯等に無償貸与する防災ラジオ放送設備を備えています。
三点目に「自然エネルギーを利用し省エネ対策を取り入れた庁舎」として、雨水を利用するトイレの設置や空調効率的な利用のための階段室の利用などを行っております。
四つ目として「周辺施設と相互連携を図り、町の新たな拠点となる庁舎」として、保健施設、体育施設、公民館、公園が既に設置されている場所に隣接することで、利便性を高



式典で式辞を述べる栗原町長

め、また大きな駐車場や広場ではイベントなどの利用も検討しております。
新たに誕生したこの新庁舎で、その設備に負けないよう、職員一同これまでも増してきめ細やかな住民サービスに努め、町民生活の向上に取り進む所存でございますので、ご来賓の皆様、町民の皆様には温かい心と厳しい目線での御指導、御協力をよろしくお願い申し上げます。

問合せ 秘書人事係
☎82-6121

行政へのニーズが多様化する中、町政の円滑な推進を図るため、現在町で取り組んでいる主な事業や町の予算を皆様に説明し、理解していただくと共に、ご意見を広く拝聴するための行政懇談会を開催します。

今回は、2月12日に町役場が新庁舎へ移転し開庁しましたので、ご来庁いただきました町役場で行います。皆様のご参加をお待ちしています。

日時 3月24日(日) 午後6時

行政懇談会を開催します。

今回は、2月12日に町役場が新庁舎へ移転し開庁しましたので、ご来庁いただきました町役場で行います。皆様のご参加をお待ちしています。

日時 3月24日(日) 午後6時



お知らせ
3月24日(日) 行政懇談会を開催

日次	期日	会議名	開議時刻	事項
1日	3月5日(火)	本会議 委員会	午前9時 本会議終了後	定例会(初日) 予算決算常任委員会(補正予算審査)
2日	3月6日(水)	本会議	午前9時	一般質問(4人) 補正予算採決
3日	3月7日(木)	委員会	午前9時	総務文教福祉常任委員会 産業建設生活常任委員会 (所管事務調査)
4日	3月8日(金)	委員会	午前9時	予算決算常任委員会 (予算審査)
5日	3月9日(土)	休日		
6日	3月10日(日)	休日		
7日	3月11日(月)	委員会	午前9時	予算決算常任委員会 (予算審査)
8日	3月12日(火)	委員会	午前9時	予算決算常任委員会 (予算審査)
9日	3月13日(水)	休会		自宅審議
10日	3月14日(木)	本会議	午前9時	定例会(最終日)

3月議会定例会が3月5日(火)から3月14日(木)までの10日間の日程で開催されます。今回の定例会には、諮問2件、条例の一部改正議案3件、事務組合の規約変更議案1件、平成30年度補正予算議案5件、平成31年度予算議案5件の合計16議案が審議される予定です。

議会初日に各種議案の審議決定を行い、平成30年度補正予算議案については、予算決

算常任委員会へ付託し、細部にわたって審査を行います。2日目には、事前に通告のあった議員4人が登壇し、一問一答方式で一般質問を行います。

◆一般質問通告者、質問要旨
日程 3月6日(水)
荒井英世議員(9時〜)

①空き家条例制定後の進捗状況について
②開かれた学校運営について
③合併協議会について

④平成31年度総合戦略策定事業に係る見直しについて
針ヶ谷稔也議員(10時15分〜)
①旧庁舎の物件の移築について
②交流人口について
③少子化対策について
④館林市との法定合併協議について

亀井伝吉議員(11時30分〜)
①町内巡回バスの導入について
②危険なブロック塀の撤去・改修費用の一部助成について
③板倉中学校の校舎・体育館の改修について
④避難所の備蓄品について

今村好市議員(13時30分〜)
①館林市との合併協議が休止、今後の町づくりの方針について
②平成31年度予算編成方針と新規・重点事業について
③廃校となる南・北小学校の利活用について

◆予算決算常任委員会
予算審査
日程 3月8日(金)
予算編成方針および主な主要・重点施策、会計課

お知らせ
3月議会定例会を開催します
町長の施政方針、平成31年度予算議案を慎重審議、一般質問に4人の議員が登壇

風向きや上昇気流により、灰や煙が広範囲に飛散する可能性があります。洗濯物や窓の開閉にご注意ください。また、前日の午後5時から、渡良瀬遊水地全域が関係者以外立入禁止となります。

日時 3月16日(土)
午前8時30分点火
※雨天や強風、また、下草が湿っている場合は、予備日に順延になります。

お知らせ
3月16日(土) ヨシ焼きを実施

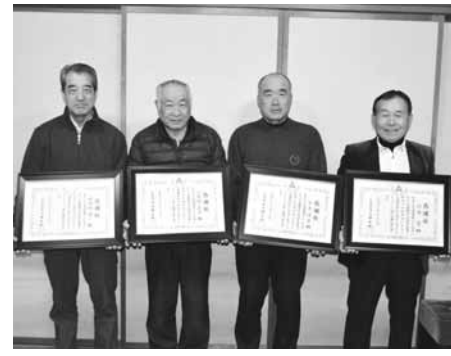

お知らせ
交通安全指導員 隊員4名に県知事から感謝状

交通安全指導員の川田香さん(大字下五箇)、平井伸夫さん(大字海老瀬)、川野辺美治さん(大字岩田)、野木村啓一さん(大字海老瀬)に群馬県知事から感謝状が贈られました。5年間にわたる地域の交通安全への功績が認められ、このたびの贈呈となりました。

問合せ 安全安心係
82-6123

企画財政課、福祉課
日程 3月11日(月)
総務課、住民環境課
健康介護課、産業振興課
日程 3月12日(火)
税務課、都市建設課
教育委員会事務局
総括質疑

※審査時間については、議会事務局までお問い合わせください。

※詳しくは、町ホームページに掲載します。
http://www.town.itakura.gunma.jp/
問合せ 庶務課係
82-6154

交通安全指導員の川田香さん(大字下五箇)、平井伸夫さん(大字海老瀬)、川野辺美治さん(大字岩田)、野木村啓一さん(大字海老瀬)に群馬県知事から感謝状が贈られました。5年間にわたる地域の交通安全への功績が認められ、このたびの贈呈となりました。

問合せ 安全安心係
82-6123



▲定例会が開催される新庁舎議場の様子

【入札結果】 予定価格が250万円を超えるものを掲載。全ての入札結果および詳細は町ホームページに掲載しています。 問合せ 財政係 82-6126

執行日	件名	場所	予定価格(税抜) 設計金額(税抜)	最低制限価格(税抜)	落札金額(税抜)	落札率	落札者
12月21日(金)	土地改良施設維持管理適正化事業 通揚水機場地区 ポンプ設備整備補修工事	海老瀬地内	10,060,000円	7,042,000円	8,400,000円	83.5%	(株)由倉工業
1月30日(水)	板倉町総合老人福祉センター 浴槽用ろ過装置更新工事	板倉地内	3,100,000円	2,170,000円	2,900,000円	93.5%	(有)岩崎設備
1月30日(水)	平成31年度一般廃棄物収集運搬業務委託	町内全域	34,960,000円	-	24,280,000円	69.5%	(有)井上興業
1月30日(水)	平成31年度資源物収集運搬業務委託	町内全域	27,720,000円	-	26,500,000円	95.6%	ウム・ヴェルト(株)

渡良瀬遊水地 クリーン作戦参加者募集

渡良瀬遊水地の美しい自然を守るため、クリーン作戦を実施します。当日はどなたでも参加できます。軍手とごみ袋は主催者が用意しますので、お気軽にご参加ください。

日時 4月13日(土) 午前9時
※受付は午前8時30分
集合場所 渡良瀬町民運動場
※雨天の場合は中止(雨天時の実施の有無については、テレホンサービスでご確認ください)

主催 利根川上流河川利用者協議会
テレホンサービス
0180-19912400
問合せ 環境下水道係
82-6132



健康の鉄人教室(第12回) 3B体操教室

健康エンジニアポイント対象 3B体操は、ボール、ベル、ベルターの3つの用具を使っ...

日時 3月15日(金) 午後1時30分〜3時 場所 南部公民館2階ホール...

つづじメンタルホステル 住民公開講座

「めざせ! 健康長寿」心身共にいきいきとした生活を...

Table with bus schedule for 3月, including dates, days, and destinations like 西地区, 北地区, etc.

①健康長寿に関する講演 講師 新井康通 慶應義塾大...

日時 3月15日(金) 午後1時30分〜3時 場所 南部公民館2階ホール...

悩まないで! こころの健康相談開催

認知症や依存症、統合失調症などの精神疾患の相談のほ...

精神保健研修会が 開催されます

「病気を抱えて息子とともに 楽しく生きる」を演題にお話をしていただきます。

※相談は、精神科医師との個別相談です。予約制になります。

日時 3月27日(水) 午後1時30分〜 場所 保健センター...

公立館林厚生病院 健康講座のお知らせ

テーマ 感染症と対策あれこれ 日時 3月7日(木) 午後4時...

日時 3月27日(水) 午後3時〜4時 場所 公立館林厚生病院3階...

宝くじ交付金 魅力あるコミュニティ助成金. Includes image of a lottery machine and text about community support.

「スプレーかん」の出し方. Includes image of a spray can and instructions for recycling.

スタッフラウンジ 講師 磯谷有見子 公立館林...

日時 3月27日(水) 午後1時30分〜 場所 保健センター...

くらし 三県境3周年 記念イベントを開催

平地にあつて歩いていける 三県境として、平成28年3月、板倉町・栃木市・加須市...



3月は 自殺対策強化月間

現代社会では、誰もが心の健康を損なう可能性があります。

開設時間 月曜日〜金曜日 (祝日は除く) 午前9時〜午後10時...

4月1日新設 新庁舎前にバス停留所. Includes image of the new building and text about bus stop changes.

役場新庁舎前のバス停留所 新設に伴い、4月1日から路線バスの経路を変更します。



町営住宅
入居者募集

入居者募集住宅
海老瀬団地（大字海老瀬71
09-1）3DK（62・2㎡）
2戸
岩田団地（大字岩田1269）
3DK（62・2㎡）2戸
主な入居資格
○町内に在住または在勤で同
居親族があるかた
（単身入居の特例制度あり）
○住宅に困窮しているかた
そのほかに、収入基準などの
制限があります。
入居時期 4月上旬以降
申込期限 3月22日（金）
選考方法 応募者が多数の場
合は抽選となります。
問合せ 計画管理係
☎82-6151

自衛官募集



防衛省では、以下の自衛官
を募集しています。

県営住宅
入居者募集

募集内容の詳細は、県住宅
供給公社等で配布する募集案
内でご確認ください。入居者
は公開抽選で選定します。
入居資格
現在住宅に困っているかた
（収入制限あり）

募集種目

- ①予備自衛官補（一般・技能）
 - ②自衛官幹部候補生
 - ③予備自衛官補
- 4月12日（金）まで
3月1日（金）～5月1日（祝）
問合せ 自衛隊群馬地方協力
本部太田出張所
☎45-5563

国家公務員募集

人事院では、次の国家公務
員採用試験を行います。
総合職試験（院卒者試験、大
卒程度試験）
受付期間 3月29日（金）～4月
8日（月）
第一次試験日 4月28日（日）
一般職試験（大卒程度試験）
受付期間 4月5日（金）～17日
（水）
第一次試験日 6月16日（日）
一般職試験（高卒者試験、社
会人試験 ※係員級）
受付期間 6月17日（月）～26日
（水）
第一次試験日 9月1日（日）
※申込みはインターネットに
より行ってください。
[http://www.jinji.go.jp/
saiyo/saiyo.htm](http://www.jinji.go.jp/saiyo/saiyo.htm)

緑化センター
森林学習講座開催

森林の少ない県南東地域に
あつて、群馬県緑化センター
では、身近な自然の代表であ
る「雑木林（平地林）」を大切
に保護しています。緑化セン
ター内の平地林や近くの多々

児童館
人形劇「ほほのじかん」

児童館では劇団「にんぎょ
う畑」による人形劇「ほほほ
のじかん」を開催します。
日時 3月16日（土） 午前10時
30分
場所 板倉町児童館多目的室
対象 0歳から小学生、おじ
いちゃんやおばあちゃんまで
どなたでもご覧になれます。
定員 先着70名（定員になり
次第締切）
申込み 児童館まで、来館か
電話でご連絡ください。
問合せ 板倉町児童館
☎82-2270

テレビ視聴に関する重要なお知らせ

板倉町の一部の地域において、携帯電話事業者による新しい電波の利用開始に伴い、テレビ映像に影響（ノイズ等の発生）が出る恐れがあります。地上デジタルテレビに影響が出た場合、700MHz利用推進協会にて回復作業を行いますので、コールセンターまでご連絡をお願いします。
問合せ（一財）700MHz利用推進協会テレビ受信障害対策コールセンター
☎0120-700-012
（IP電話の場合）☎050-3786-0700 ※有料
*受付時間は午前9時から午後10時（土・日・祝日を含む）

栃木市（栃木県）

みかも山公園がたけりの花の見頃
渡良瀬遊水地のコシ焼きのこ
ろ、みかも山の山麓で可憐なた
けりの花が咲き誇ります。ふもと
のちぎ花センターやいわねフ
ルーツパークもお楽しみください。
時期 3月中旬～下旬
場所 県営みかも山公園東口駐車
場から徒歩約10分
問合せ 岩舟産業振興課
☎0282-5517764

小山市（栃木県）

中華蕎麦とみ田 雷田治プレゼンツ
最強ラーメン祭2019 in 小山
思川桜のもとに全国から有名
ラーメン店が集結
期日 3月21日（祝）24日（日）30日（土）31
日（日）、4月6日（土）7日（日）13日（土）14日（日）
時間 午前10時～午後8時（日曜
日は午後7時まで）
場所 小山御殿場小山市役所北側
内容 昨年に続き地元および全国
各地の有名ラーメン店が過替わり
で8店舗ずつ、4週間で延べ32店
舗が出店予定
問合せ 最強ラーメン祭り in 小山
実行委員会事務局
☎03-3401-6652

加須市（埼玉県）

加須市合併10周年記念 第20回記念
全国高等学校女子硬式野球選抜大会
女子版「春の甲子園」として、
平成27年から加須市で開催してい
ます。7日間わたる熱戦をぜひ
ご観戦ください。
期間 3月27日（水）～4月2日（火）
場所 加須きずなスタジアム（加
須市民運動公園野球場）、平成国
際大学野球スタジアム
開会式 3月27日（水） 午前8時30
分 加須きずなスタジアム
※詳しくは市ホームページまたは
全国高等学校女子野球連盟ホーム
ページをご覧ください。
問合せ 加須市民体育館
☎0480-6216123

古河市（茨城県）

第43回古河桃まつり
「笑ひ」源平「蜜桃」「寿星桃」
「寒白」の5種類のハナモモ約15
00本が咲き誇ります。鮮やかな
ピンク色に染まった桃林をお楽し
みください。
期間 3月20日（水）～4月5日（金）
場所 古河公方公園
問合せ 古河市観光協会（観光物
産課内）
☎0280-2311266



関東どまんなか
サミット情報

野木町（栃木県）
レンタサイクルを利用ください
自然豊かな渡良瀬遊水地や野木
町煉瓦窯などの観光スポットを
巡ってみませんか。
利用時間
4月～9月 午前9時～午後6時
10月～3月 午前9時～午後4時
利用料金 無料
利用方法 小学3年生以上のかた
（小学生は保護者同伴）
※身分証明書を所持してください。
貸出場所 野木ホフマン館、きら
り館、JR野木駅西口セブンイレフ
ン、野木町役場
問合せ 野木町産業課
☎0280-5714153

くらしの
情報

いたくらお知らせメール



スマートフォン・
パソコン用
QRコード
携帯電話用
QRコード

まちの動き

人口	14,677人 (+16)
男	7,387人 (+16)
女	7,290人 (±0)
世帯数	5,614戸 (+20)

() 内は前月比
平成31年2月1日現在

今月の税金

納税は口座振替が便利です！
口座振替を利用すれば、納期限の
日に自動的に納付されます。
納め忘れもなく、安心・便利です。
問合せ 収税係
☎82-6129
毎週水曜日に窓口延長を午後7時15分ま
で行っています。ご利用ください。

事故と犯罪の発生状況

事故	平成31年1月16日～2月15日	累計	前年比
人身事故	3件 (5件)	+2	
物件事故	8件 (11件)	±0	

犯罪	平成31年1月1日～1月31日	累計	前年比
侵入窃盗	1件 (1件)	+1	
乗物盗難	0件 (0件)	-1	
器物損壊	0件 (0件)	±0	
住居侵入	1件 (1件)	+1	
その他の事件	4件 (4件)	+4	

※()内は平成31年1月からの累計

各教室へ参加を希望されるかたは各施設までお電話でお申し込みください。

各施設お問合せ先

中央公民館 ☎82-2435 海洋センター ☎82-0858
 東部公民館 ☎82-1241 わたらせ自然館 ☎82-1935
 南部公民館 ☎82-1424 文化財資料館 ☎91-4018
 北部公民館 ☎77-1855

インフォメーション

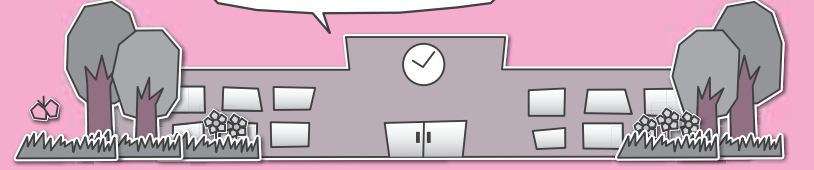

受講生募集

海洋センター
弓道教室



期間 4月17日(水)～5月29日(水)
 ※ 毎週水・土曜日 全10回
 ※ 4月27日(土)・5月1日(祝)・5月4日(祝)は休講
 時間 水曜日 午後7時～9時
 土曜日 午後3時～5時
 場所 館林市城沼弓道場
 対象 中学生以上のかた20名
 (定員を超えた場合は抽選)
 参加費 2,000円
 (教材費・保険代等)
 持参品 厚手の靴下
 ※弓具類は貸与します。
 主催 板倉町求道会・館林弓道部
 受付期間 3月9日(土)～28日(木)
 申込み 海洋センター

イベント情報

中央公民館
墨風会作品展

期間 3月1日(金)～31日(日)

された場合は、町民スポーツフェスティバルにおいて表彰します。
 対象 町内在住または出身者
 該当期間 平成30年4月1日～平成31年3月31日

推薦基準

(1)小中学生については、次のいずれかの成績を収めた個人・団体
 ア 県大会で3位以内に入賞した個人・団体
 イ 県大会に準じる大会において優勝した個人・団体
 ウ 関東大会以上に出場した個人・団体

(2)高校生および一般については、次のいずれかの成績を収めた個人・団体
 ア 県大会において優勝した個人・団体
 イ 関東大会で3位以内に入賞した個人・団体
 ウ 全国大会で6位以内に入賞した個人・団体
 エ 国際大会に出場した個人・団体
 オ 国民体育大会に出場した個人・団体

町では、平成30年度中において優秀な成績を収められた、次に該当する個人・団体を表彰します。推薦され、選考委員会において表彰が決定



推薦募集
体育功績者

お知らせ

○小学校低学年団体の部
優勝 ふれあい子ども会

○郡大会
○小学校低学年団体の部
優勝 ふれあい子ども会



大会結果
上毛かるた郡・県大会

を記入の上、参加した大会の要項や賞状のコピーなどを添付し、海洋センターまで提出してください。
 推薦期限 3月31日(日)
 問合せ 海洋センター

時間 午前9時～午後5時
 場所 中央公民館2階ロビー



中央公民館
板倉学講座



銀象嵌柄頭

アンケートで要望の多かった、「板倉町の貝塚と古墳」について学びます。講義後は貝塚と古墳を車で回り、実際に見学します。板倉の古代の歴史を学ぶよい機会です。皆さんこの機会にぜひ参加してみませんか。
 期日 3月23日(土)
 時間 午後1時30分～4時

場所 中央公民館講座室
 内容 「板倉町の貝塚と古墳」
 参加費 無料
 受付期限 3月16日(土)
 申込み 文化財資料館

東部公民館
フルーツバスケット

期日 3月16日(土)
 時間 午前10時
 場所 東部公民館講堂
 内容 絵本・紙芝居の読み聞かせと工作
 対象 幼児・小学生

北部公民館
ちびっ子広場



期日 3月6日(水)
 時間 午前10時30分
 内容 絵本の読み聞かせ・リズム遊び・工作
 対象 0歳から入園前の親子

参加費 無料
 持参品 のり・はさみ・飲み物

わたらせ自然館
サンデーくらぶ写真展「彩々」
 会員の皆さんが撮影した個性豊かな作品を展示します。
 期間 3月21日(祝)～31日(日)
 時間 午前9時～午後4時30分
 (最終日午後3時まで)
 入館料 無料

海洋センター
健康エンジンヨイポイント対象
さくらウォーク参加者募集



期日 4月7日(日)
 時間 午前8時15分集合
 午前8時45分開会
 集合場所 板倉町総合老人福祉センター

います。大会には家族も応援に駆けつけ、アットホームな雰囲気です。興味のあるかたは、ぜひお問い合わせください。
 問合せ 海洋センター

お知らせ
農楽塾
中嶋彰子リサイタル

『Voice & Piano』
 期日 4月23日(火)
 時間 開場 午後1時
 開演 午後2時
 場所 館林市三の丸芸術ホール
 チケット 全席自由席
 前売一般 2,500円
 農楽塾友の会 2,300円
 学生(大学生まで) 1,000円
 当日 3,000円
 (未就学児は「遠慮ください」)
 チケット申込み
 館林市文化会館(前売一般のみ扱い)

会員募集
家庭婦人バレーボール



現在、「つくし」と「北友クラブ」の2チームが加盟しており、大会を年3回開催して



Face フェイス

「ものづくり」としての農業を楽しむ
自分で手掛けたものを
収穫する喜び

実家の農業を継いで

根岸義和さんは、7年前に脱サラをして家業の農家を継ぎました。

きゅうり、ニンジン、小茄子などを栽培、積極的に販路を拡大し、現在は農協だけでなく、近隣の農産物直売所やスーパーにも出荷しています。

楽しみながら家業にいきなり根岸さんですが、学生の頃は農家を継ごうとは思っていませんでした。「これからの農業は大変だ」と両親に言われていたし、自分でもそう思っていたからです。だから、高校は電気科を選択し、卒業後は電気設備工事の会社に就職しました。

ものづくりは自分に向いている

22歳の時に、大手電機メーカーの下請け会社に就職、電気給湯器の開発設計部門に配属されました。

そこで「ものづくり」の楽しさを知ることになります。納期に間に合わせるために、夜中の2時、3時まで仕事することも

珍しくありませんでしたが、お客に喜んでもらうために、利害を超えて仕事に励む先輩たちの「意地とプライド」に共感を覚えました。

その後35歳の時に、会社の都合で事務職に異動となりました。この時、家業を継ごうと決意します。「親父の仕事や設備をこのまま失くしてしまうのはもったいない」と考えたからです。

将来は加工事業を立ち上げたい

「将来、親ができなくなった時には、人手が必要になるが、人材をうまく確保できるのか、スムーズに機械化できるのかなど、不安なこともあります。けれども、土作りから始め、一から十まで自分の手を掛けたものを収穫する喜びは何物にも代えがたい」と根岸さんは言います。

今後は、仲間と共同で加工所を設置し、ピクルス、乾燥野菜、ニンジンのペーストなどの加工事業を立ち上げたいと目を輝かせながら語ってくださいました。



根岸義和さん

ねぎし よしかず/42歳
大字板倉在住

休日にはドライブをして、県内各地の焼きまんじゅうの食べ比べをするのが楽しみです。

製造元によって、結構違いがあります。



レポーター
広報編集委員
はら だいへい
原田一平



障害基礎年金について

国民年金に加入している間、または国民年金加入前の20歳前に初診日(障害の原因となった病気やケガについて、初めて医師の診療を受けた日)のある病気やケガで、法令により定められた障害等級表(1級・2級)による障害の状態にある間は障害基礎年金が支給されます。障害基礎年金を受けるためには、手続きが必要です。

■保険料の納付要件
障害基礎年金を受けるためには、初診日の前日において、次のいずれかの要件を満たしていること(保険料納付要件)が必要です。ただし、20歳前の年金制度に加入していない期間に初診日がある場合は納付要件はありません。

(1) 初診日のある月の前々月までの公的年金の加入期間の3分の2以上の期間について、保険料が納付または免除されていること
(2) 初診日において65歳未満であり、初診日のある月の前々月までの1年間に保険料の未納がないこと

詳細については、問い合わせください。

問合せ 年金加入者ダイヤル
☎0570-003-004

問合せ 太田年金事務所 ☎49-3716

消費トラブルにご注意!



電気の契約切り替えに関するトラブル

【事例1】

電話で電気料金が安くなると勧誘され、断ったつもりが、契約書が届き、放置していたら供給先が変更された。もともと契約していた大手電気会社へ確認したら、すでに供給先を切り替える手続きを完了していると言われた。

【事例2】

地元の大手電力会社の関連会社と称する事業者から「スマートメーターを設置すれば検針員が来なくなり、電気代が安くなる。設置の確認にあたり、お客様番号や供給地点特定番号を教えてください」と言われ、これらの情報を教えてしまった。その後、電気の契約に関する書面を送ると言われたため、怪しいと思い、大手電力会

社に問い合わせたところ、「そのような電話はしていない。その事業者と契約を締結したことになっている可能性がある」と言われた。

ひとこと助言

○電気の切り替えについて電話があった場合は、事業者名や連絡先を確認し、自らの意思を明確に伝えることが大切です。

○切り替え検討の意思が無ければ検針票の記載情報は伝えないようにしましょう。

○電話勧誘で契約をした場合、クーリング・オフなどができる場合があります。

○契約先を替える際には、契約条件などをしっかり確認しましょう。

○困ったときは、一人で悩まず板倉町消費生活センターにご相談ください。

相談は消費生活センターまで ☎82-7830(ナヤマナシ)

水道工事休日当番

月	日	曜日	当番店	電話
3	2	土	高田管工設備	82-1856
	3	日	尙長谷川設備	77-0358
	9	土	山岸管工設備	82-5251
	10	日	小倉設備	82-0261
	16	土	尙根岸工業	82-0537
	17	日	尙岩崎設備	82-0027
	21	祝	宇治川管工	77-0057
	23	土	尙長谷川設備	77-0358
	24	日	土橋設備	82-2982
	30	土	小倉設備	82-0261
4	6	土	尙岩崎設備	82-0027
	7	日	尙しんえい設備	82-0001
	13	土	土橋設備	82-2982
	14	日	尙佐山設備	82-2152

●水道に関する問合せ
群馬東部水道企業団館林支所 ☎80-3201

休日当番医

期日	内科系	外科系	耳鼻科
3月3日(日)	たけい小児科・アレルギー科※ 76-2525	ましも内科・胃腸科 62-2025	小曾根整形外科 72-7707
3月10日(日)	橋田内科クリニック 72-0001	藤原医院 88-7797	海宝病院 74-0811
3月17日(日)	こやなぎ小児科※ 80-2220	富士クリニックペインクリニック 20-1971	岡田整形外科クリニック 72-3163
3月21日(祝)	横田胃腸科内科 72-4970	増田医院 82-2255	川島脳神経外科医院 75-5511
3月24日(日)	うえの医院 72-3330	黛泌尿器科内科医院 63-7800	新橋病院 75-3011
3月31日(日)	館林記念病院 72-3155	益田小児科医院※ 62-5535	慶友整形外科クリニック 72-6000
4月7日(日)	堀越医院 73-4151	三浦医院 62-2917	澤田皮膚外科 70-7703
4月14日(日)	松井内科医院 75-9880	阿部医院 62-5428	新橋病院 75-3011
歯科			
館林邑楽歯科保健医療センター 73-8818 午前9時~正午			
◆緊急 公立館林厚生病院 72-3140(内科系・外科系) ◆夜間 夜間急病診療所 73-2313 午後7時~10時(日、祝日を除く) 内科・小児科(要電話確認)			

●診療時間は、午前9時~午後5時
●耳鼻科の診療時間は、午前9時~午後1時
●内科系の※は、小児科のみとなります。
●救急テレホンサービス(☎73-5699)：受診可能病院を紹介しています。



🎵 楽しい音楽で観客を魅了



🎵 板倉町文化協会芸術鑑賞会 音楽のひととき

1月27日(日)、中央公民館大ホールで、板倉町文化協会芸術鑑賞会「倉沢大樹 エレクトーンコンサート」が行われました。エレクトーンというひとつの楽器の中から出てくる多彩な音に観客は驚きの表情を浮かべますが、すぐに素敵な音楽が観客をとりこにしていました。後半ではフルートの島田絵里さんも加わり、ますますの盛り上がりを見せていました。

🎯 ねらい澄ましてターゲットをねらう



🎯 スポーツ少年団レクリエーション大会 ターゲットをねらえ!

2月10日(日)、海洋センター体育館で、第20回ライオンズカップレクリエーション大会が開催され、スポーツ少年団の子ども達がニチレクボールを行いました。ニチレクボールは最初期的となる黄色いボールをコートに投げ入れ、2つのチームでよりの近づく側の勝ちとなります。優勝はオールスターズB、準優勝はオールスターズDが勝ち取りました。

🎤 ミニ町民公開講座 自分の最期は自分で決める

1月29日(火)、中央公民館で、館林記念病院看護部長の世鳥山恵美子さんを講師に迎え「自分の最期は自分で決める」というテーマで公開講座が行われました。79名のかたが受講し、皆さん熱心に講義に耳を傾けていました。会場に来ていた、自身も病院関係の仕事をしているというかたは「自分の親も入院しており、今後のことをどうしたらいいか家族で話し合いたい」と話してくれました。



🎤 講師の世鳥山恵美子さん

🍲 雷電神社豆まき 福は内! 福は内! 鬼は外!

2月3日(日)、雷電神社で毎年恒例の節分の豆まきが行われました。社殿の中で、おごそかな祝詞で身を清めた後に、外に向かって「福は内、福は内、鬼は外!」と元気に豆をまきました。石川颯悟さん(西小5年)は、「鬼がいたらもっと楽しかったけど、豆まきをして新鮮な気持ちになりました。よく鬼が払えたと思います」と元気に話してくれました。



🎯 元気に豆をまく地元の子も達

🎤 代表で意見発表を行う福田英里さん



🎤 成人した自分へのメッセージをタイムカプセルへ



🎤 式の第二部では、間明田博輝さんによる講演が行われました



🎭 高鳥天満宮例大祭 伝統の神楽を奉納

2月24日(日)、学問の神様として知られる菅原道真公をお祭りする高鳥天満宮で例大祭が行われました。板倉町重要無形民俗文化財にされている太々神楽では、「天狗」「火男」「恵比須」などの演目が演じられました。普通の恵比須様は海の神、豊漁の神として釣り竿と鯛がつかものですが、板倉町の恵比須様は天満宮の北側にある天神池の主であるという、白い鯉を釣り上げます。天気も良く、訪れたお客さんを楽しませていました。



🎓 板倉中学校立志式 大人への一歩

2月7日(木)、板倉中学校で立志式が行われました。立志式代表で福田英里さんは、「人に感謝し、感謝される人になりたい。ありがとうを大切に、困っている人がいたら助けられる人間になりたい」と意見発表しました。式の中では、成人式の時に開封するタイムカプセルに、将来の自分へのメッセージを入れ、大人への一歩を歩み始める決意をしました。

3 SCHEDULE ITAKURA TOWN

MARCH-APRIL 2019

- 板倉町役場(町) 82-1111
- 保健センター(保) 82-3757
- 海洋センター(海) 82-0858
- 福祉センター(福) 82-3900
- 児童館(児) 82-2270
- 環境下水道係 82-6132

日 Sun	月 Mon	火 Tue	水 Wed	木 Thu	金 Fri	土 Sat
【定休日および休館日のお知らせ】 ○各公民館：月曜日および祝日 ○海洋センター：月曜日および祝日 ○わたらせ自然館：月・火曜日および祝日の翌日 ○文化財資料館：月曜日 ○福祉センター：土・日曜日および祝日 ○児童館：日曜日および祝日 ※詳しくはお問い合わせください。						1
3	4	5	6	7	8	9
	1.2区、9~15区 ◆こあら学級(保) ◆おはなし会(児)	3区~8区 ◆水道料金口座振替日(1区、2区、10区の一部、11区~16区)	窓口延長 1.2区、9~15区 3区~8区 ●ストレス・こころの相談(館保) ●ばおばお(保) ◆ベビーマッサージ(児)	1.2区、9~15区 ◆えいごであそぼう(児)	3区~8区 ◆県民交通安全日 ◆春季全国火災予防運動(～7日まで)	◆チャレンジ広場(琴に触れてみよう③)(児)
10	11	12	13	14	15	16
	1.2区、9~15区 ◆おはなし会(児)	3区~8区 ●行政相談(福) ●法律相談(中公) ◆1歳児健診(保) ◆ラジオ体操教室(南公)	窓口延長 3区~8区 1.2区、9~15区 ●ふれあい相談会(館保) ◆中学校卒業式 ◆乳児健診(保)	1.2区、9~15区 ◆自転車マナーアップデー ◆えいごであそぼう(児)	3区~8区	◆県民防犯の日 ◆渡良瀬遊水地ヨシ焼き ◆ほほほのじかん(人形劇)(児)
17	18	19	20	21	22	23
◆板倉町春季第46回北関東硬式卓球選手権大会(板中体育館)	1.2区、9~15区 ●農地相談(町) ◆おはなし会(児)	3区~8区	窓口延長 1.2区、9~15区 3区~8区 ●ストレス・こころの相談(館保)	春分の日 1.2区、9~15区	3区~8区 ◆小学校卒業式	◆板倉学講座(中公)
24	25	26	27	28	29	30
◆第32回邑楽郡親善ミセスバレーボール大会(板中体育館) ◆行政懇談会(町)	1.2区、9~15区 ●ばおばお(保) ◆高齢者交通安全日 ◆板倉保育園卒園式 ◆北保育園卒園式 ◆おはなし会(児)	3区~8区 ◆小・中学校修了式 ◆赤ちゃんレストラン(保)	窓口延長 3区~8区 1.2区、9~15区 ●こころの健康相談(保) ●子育て・こころの相談(館保)	1.2区、9~15区	3区~8区	◆児童館であそぼう(児)
31	4/1	2	3	4	5	6
	1.2区、9~15区 ◆県民交通安全日	3区~8区 ◆こあら学級(保)	窓口延長 1.2区、9~15区 3区~8区	1.2区、9~15区	3区~8区 ◆水道料金口座振替日(3区~9区、10区の一部) ◆板倉保育園入園式 ◆北保育園入園式	

◎窓口延長は、毎週水曜日午後7時15分まで ◎その他、各イベント・催し物については、町ホームページのイベントカレンダーをご覧ください。

- 🗑️ 可燃ごみ収集日(生ごみを含む)
- 🗑️ 資源ごみ収集日(古紙類・小型家電・容器包装プラスチック・ペットボトル・プラスチック)
- 🗑️ かん・びん・危険物収集日

定例相談	
● 行政相談	午前10時～正午
● 法律相談(要予約)	午後1時～4時
● 農地相談(要予約)	午後1時30分～4時
● 福祉センター相談情報	82-6138
● ボランティア何でも相談(毎週月～金)	午前9時～午後5時
● 健康相談 ばおばお	3月6日 ことばの成長 3月25日 こころの成長
● 子育てこころの相談(要予約)	午前10時～11時30分
● 館林保健福祉事務所相談情報	82-3757
● ふれあい相談会(要予約)	午後1時15分～3時30分
● ストレス・こころの相談(要予約)	午後1時～3時
● 問合せ 館林保健福祉事務所	72-3230
● 問合せ 児童館	77-1185
● 問合せ 公民館	82-1124
● 問合せ 海洋センター	82-0858
● 問合せ 福祉センター	82-3900
● 問合せ 板倉保育園	82-2270
● 問合せ 北保育園	82-2270

広報いたくらは、自然保護のため再生紙とベジタブルインキを使用し作成しています。