

広報

ITAKURA TOWN PUBLIC RELATIONS

いたくら



今月の表紙

たのもし
頼母子のシダレザクラ

問合せ 商工観光係

☎82-6139

一般会計当初予算
 特別会計を含む一般会計の予算総額は、前年度に比べ、1億5,365万円、1.7%増の94億5,318万円となりました。

歳出
 前年度に比べ、目的別では、主に衛生費が7,298万円、14.3%の増、公債費が4,271万円、11.0%の増となっています。

歳入
 前年度に比べ、主に町債（借入金）が8,410万円、32.9%の増、地方消費税交付金が5,600万円、23.5%の増となっています。

一般会計当初予算
 小学校再編に伴うスクールバスの運行開始や旧庁舎解体工事の実施などにより、一般会計の予算総額は、前年度に比べ1億5,300万円、2.8%の増となりました。

令和2年度一般会計予算
 2～3ページで予算の概要、
 4～7ページで新規・重点事業
 をお知らせします。

まちの予算

56億7,000万円

歳出（目的別）

民生費	17億7,834万円 (31.3%)
総務費	9億360万円 (15.9%)
教育費	6億3,919万円 (11.3%)
衛生費	5億8,203万円 (10.2%)
土木費	4億5,780万円 (8.1%)
公債費	4億3,059万円 (7.6%)
農林水産業費	3億4,431万円 (6.1%)
消防費	2億7,740万円 (4.9%)
商工費	1億5,172万円 (2.7%)
議会費	8,976万円 (1.6%)
労働費	25万円 (0.0%)
諸支出金	1万円 (0.0%)
予備費	1,500万円 (0.3%)

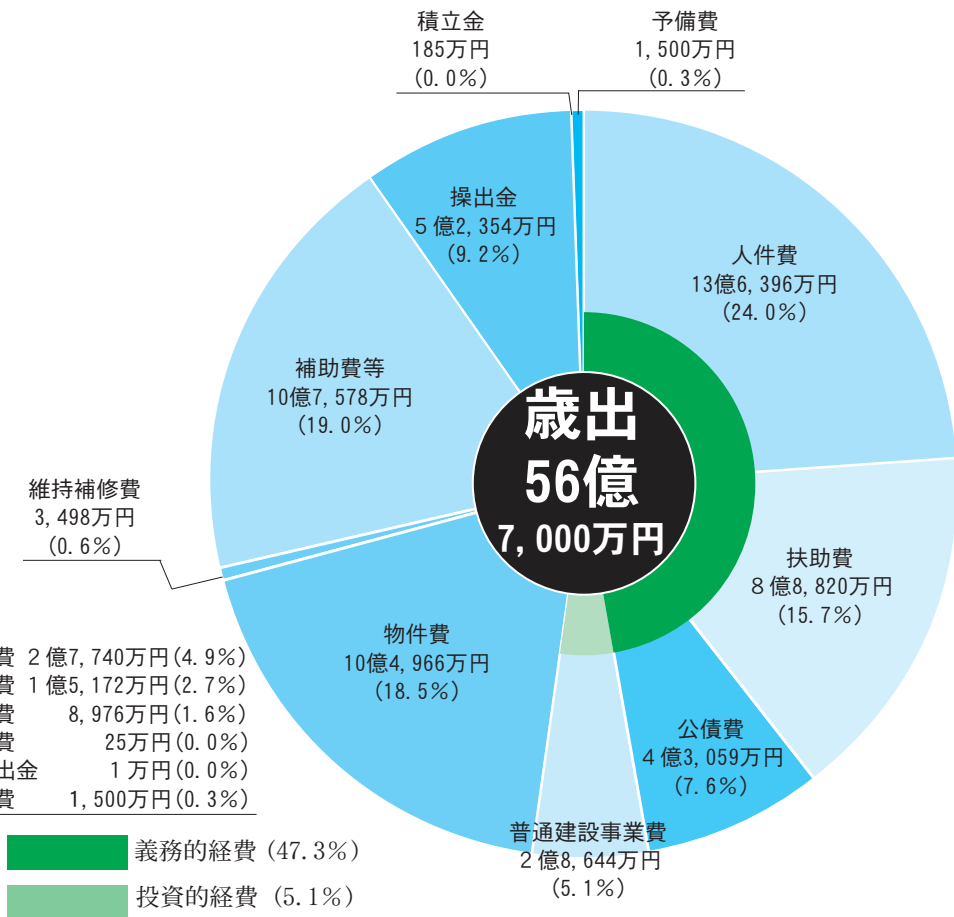

利子割交付金	100万円 (0.0%)
配当割交付金	500万円 (0.1%)
株式等譲渡所得割交付金	300万円 (0.0%)
法人事業税交付金	900万円 (0.2%)
ゴルフ場利用税交付金	1,200万円 (0.2%)
環境性能割交付金	1,300万円 (0.2%)
地方特例交付金	1,100万円 (0.2%)
交通安全対策特例交付金	160万円 (0.0%)

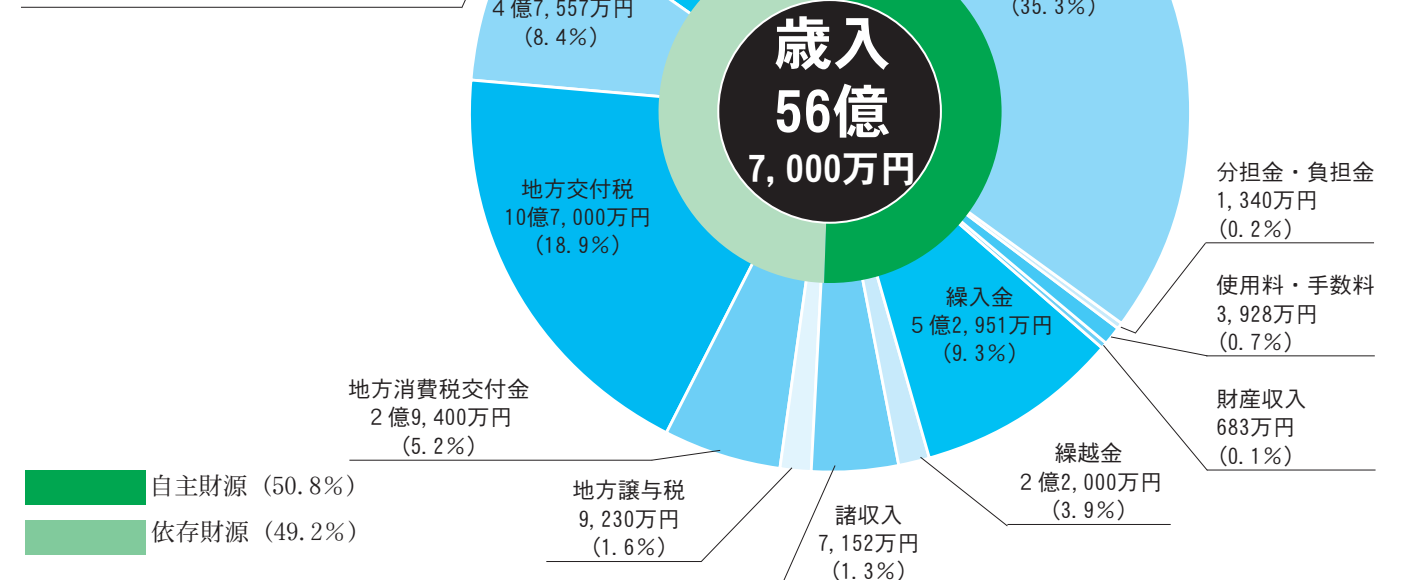

用語の説明

- 地方交付税** 財源不足を補うために、国から町に交付されるお金
- 国庫・県支出金** 特定の目的のために国、県から交付されるお金
- 町債** 公共事業などの財源として国や銀行などから借りるお金
- 地方譲与税** 国が徴収した自動車重量税などから配分されるお金
- 投資的経費** インフラ整備など、将来に残るものに支出される経費
- 公債費** 町が借り入れた町債の元利償還金
- 繰出金** 一般会計から特別会計へ支出されるお金

特別会計 当初予算

特別会計名	当初予算額
後期高齢者医療特別会計	1億6,484万円
国民健康保険特別会計	21億4,241万円
介護保険特別会計	12億8,463万円
下水道事業特別会計	1億9,130万円

町債残高 (借入金)

	平成30年度末	平成29年度末
一般会計※	45億7,412万円	39億1,946万円
下水道事業特別会計	6億9,814万円	7億7,737万円
合計	52億7,226万円	46億9,683万円

積立金残高 (貯金)

	平成30年度末	平成29年度末
一般会計※	26億5,925万円	28億2,026万円
国民健康保険特別会計	8,670万円	0万円
介護保険特別会計	1億1,498万円	1億1,839万円
合計	28億6,093万円	29億3,865万円

産業振興 活力ある産業で活気があふれるまち

重点 加工米対策事業 1,500万円

主な内訳
○負担金、補助及び交付金 1,500万円
米の価格安定および水田の有効利用を図るため、加工用米を生産、出荷した農業者に対し助成を行うことにより経営を支援します。

重点 担い手育成・就農支援事業 1,209万円

主な内訳
○負担金、補助及び交付金 1,200万円
各種補助制度により農業の担い手の確保と農業経営を支援します。

重点 県営五箇谷地区ほ場整備事業 2,283万円

主な内訳
○負担金、補助及び交付金 2,283万円
県による五箇谷地区のほ場整備工事に対し負担金を支出します。

重点 県営城沼水路地区整備事業 2,575万円

主な内訳
○負担金、補助及び交付金 2,575万円
県による城沼排水路の整備工事に対し負担金を支出します。

重点 県営頭沼地区水路整備事業 1,150万円

主な内訳
○負担金、補助及び交付金 1,150万円
県による頭沼地区水路の整備工事に対し負担金を支出します。

重点 町単独土地改良事業 2,710万円

主な内訳
○委託料 165万円
○工事請負費 2,450万円
農道や水路等の緊急的な補修工事を実施します。

重点 農地耕作条件改善事業 城沼地区 2,497万円

主な内訳
○委託料 299万円
○工事請負費 2,198万円
簡易ほ場整備により、担い手への農地集積の促進と遊休農地の発生を抑制します。

重点 産業施設及び商業施設誘致促進奨励事業 8,419万円

主な内訳
○負担金、補助及び交付金 8,419万円
板倉ニュータウン産業及び商業・業務用地に進出した企業に対する優遇措置として、奨励金を交付します。

重点 企業立地促進事業 159万円

主な内訳
○旅費 70万円
○需用費 64万円
板倉ニュータウン産業用地への企業誘致実現に向けた誘致活動を行います。

重点 板倉ニュータウン商業・業務用地利用促進事業 58万円

主な内訳
○旅費 32万円
○需用費 11万円
板倉ニュータウン商業・業務用地への商業施設等の誘致実現に向けた誘致活動を行います。

生活環境 安全・安心で快適に暮らせるまち

広域防災情報伝達システム事業 829万円

主な内訳
○委託料 629万円
○備品購入費 200万円
防災ラジオを通じて、緊急情報を迅速かつ正確に伝達します。

特殊詐欺対策電話機等購入費補助事業 30万円

主な内訳
○負担金、補助及び交付金 30万円
高齢者への被害を未然に防止するため、特殊詐欺対策機能を備えた機器・電話機等を購入した場合に購入費の2分の1を補助します。(上限6,000円)

健康福祉 生涯にわたっていきいきと生活できるまち

新規 敬老の集い補助事業 53万円

主な内訳
○負担金、補助及び交付金 53万円
行政区において実施する敬老関連事業に対して、その経費の一部を補助します。

新規 子育て世代包括支援事業 52万円

主な内訳
○需用費 52万円
妊娠期から子育て期にわたるまでのワンストップ相談窓口を保健センターに設置し、お子さんのライフステージに応じたサービスを円滑に利用できるよう支援します。

新規 後期高齢者保健事業 4万円

主な内訳
○需用費 4万円
保健師、管理栄養士等による保健指導を中心とした情報提供により健康増進を図ります。

拡充 法定予防接種事業 4,114万円

主な内訳
○委託料 4,093万円
感染の恐れがある疾病を予防し、子どもや高齢者の健康を守るため、定期予防接種を実施します。今年度から新たにロタウイルスワクチンが追加されます。

拡充 幼児教育・保育の無償化

昨年10月からスタートした保育料等の無償化を、今年度から国・県・町の負担で継続実施します。

拡充 健康増進事業 724万円

主な内訳
○委託料 616万円
健康診断により生活習慣病の予防につなげていきます。なお、今年度から若年健診の対象を19歳以上に、歯周病健診の対象を妊婦さんと30歳に拡大します。

重点 緊急風しん対策事業 736万円

主な内訳
○委託料 716万円
風しんのまん延防止のため、39歳から56歳の男性を対象に抗体検査および予防接種を実施します。

重点 橋梁長寿命化事業
3,036万円

主な内訳
○委託料 1,000万円
○工事請負費 2,000万円
老朽化した橋梁について計画的かつ予防的な維持管理を行うため、点検や維持修繕工事を行い、橋梁の長寿命化を図ります。

重点 移住支援事業
305万円

主な内訳
○負担金、補助及び交付金 305万円
板倉町に移住し、県が運営するマッチングサイト掲載企業に就職した場合、100万円を上限に支援金を支給します。(その他の条件あり)

重点 分譲推進事業
177万円

主な内訳
○報償費 100万円
板倉ニュータウン分譲宅地の販売を促進するため、PR活動を実施します。また、個人紹介制度により謝礼金を交付します。

重点 移住者住宅取得支援事業
600万円

主な内訳
○負担金、補助及び交付金 600万円
板倉町に移住し住宅を取得するかたに対し、30万円を上限に補助金を交付します。

行財政 社会変化に対応する効率的な行政運営をするまち

重点 旧庁舎解体撤去事業
1億2,071万円

主な内訳
○委託料 71万円
○工事請負費 1億2,000万円
旧庁舎を解体し借入地の返還を行います。

重点 公共施設利活用検討事業
20万円

主な内訳
○需用費 14万円
今後、利用されなくなる公共施設の利活用について検討していきます。

町税徴収管理業務
1,254万円

主な内訳
○委託料 182万円
○償還金、利子及び割引料 900万円
各町税の適正な収納業務を行います。なお、今年度課税分からコンビ収納を開始します。



限られた貴重な予算を有効に活用していきます

教育文化 充実した教育環境と歴史文化の薫るまち

重点 小学校再編事業
146万円

主な内訳
○需用費 23万円
○委託料 123万円
小学校再編に必要な経費です。

新規 小学校スクールバス運行事業
3,190万円

主な内訳
○委託料 3,190万円
小学校再編により遠距離通学となる児童に対しスクールバスを運行することにより通学を支援します。

都市基盤 住みよい都市の整備と良好な景観のまち

新規 主要道路延伸調査事業
370万円

主な内訳
○委託料 370万円
役場新庁舎も含めた施設の利便性向上のため、町内を南北に縦断する幹線道路の線形などを調査・検討します。

新規 八間樋橋解体撤去事業
500万円

主な内訳
○委託料 500万円
八間樋橋旧橋の解体撤去に向けて詳細設計を行います。

重点 渡良瀬川及び利根川架橋整備事業
6万円

主な内訳
○需用費 3万円
○負担金、補助及び交付金 2万円
加須・板倉利根川新橋建設促進協議会において、国・県に対し要望活動を行います。また、栃木市への新たな架橋についても協議会発足に向けて検討を行います。

重点 町単独道路整備事業
8,991万円

主な内訳
○委託料 1,848万円
○工事請負費 5,430万円
○補償、補填及び賠償金 1,390円
町内の狭小道路を拡幅整備することにより、生活圏道路及び地域集落の利便性の向上を図ります。

重点 道路維持事業
4,127万円

主な内訳
○委託料 1,591万円
○工事請負費 2,200万円
除草、街路樹剪定や外側線等の交通安全施設、危険箇所の維持補修工事などを実施します。

重点 道路長寿命化事業
1,200万円

主な内訳
○委託料 200万円
○工事請負費 1,000万円
経年劣化等により舗装に生じた段差やひび割れについて維持修繕工事を実施し、道路の長寿命化を図ります。

令和2年度
板倉町農作業標準料金表（消費税別）

作業名	内容	料金(円)
耕起 (トラクター)	耕起(1番うない)	5,000円
	耕起(2番うない)	4,000円
代かき	代かき	6,000円
育苗(種苗) ハウス育苗は割増	一切受託者もち(苗箱18枚標準)	14,000円
	種子、苗箱は委託者もち(苗箱18枚標準)	10,000円
田植え (機械植え)	苗は圃場渡し。補植なし	6,500円
	+同時に施肥作業(資材費別) +同時に除草剤散布作業(資材費別)	8,000円 7,500円
育苗～田植え ハウス育苗は割増	育苗～田植えまで一切	19,000円
コンバイン刈り取り (倒伏、湿地は割増)	刈り取り、委託者宅まで運搬	16,000円
	+結束作業	18,000円
コンバイン一括作業 (倒伏、湿地は割増)	刈り取り、乾燥調整、委託者まで運搬(8俵標準)	27,000円
	+結束作業	29,000円
乾燥すり調整	1俵当たり	1,500円
畦畔作業	1m当たり(機械による畦畔作業)	50円
	農作業一般 1日当たり(8時間標準)	8,000円
遊休農地耕起	抜根などの作業は含まない	18,000円

※上記の標準額(10アールあたり)は4月1日から適用
【問合せ】農業委員会事務局 ☎82-6138

3月19日(木)、奥澤洋二さん(大字西岡)、稲村茂さん(大字飯野)、高山弘文さん(大字海)



高山弘文さん(大字海老瀬) 稲村茂さん(大字飯野) 奥澤洋二さん(大字西岡)



選挙管理委員会
奥澤さん稲村さん高山さんが新就任

老瀬(が)選挙管理委員に就任されました。また、任期満了に伴い、川野辺純一さん(大字岩田・5年)、小野田雄さん(大字大高嶋・4年)、田部井治さん(大字板倉・3年)の3人が退任されました。退任された皆さんは、選挙の適正な執行、明るい選挙の推進に尽力され、これらの功績に対し、町長から感謝状が贈呈されました。

【問合せ】行政庶務係 ☎82-6122

年度内に複数回受けた場合、助成されるのは1回のみです。また、脳ドックの助成は5年に1回です。なお、人間ドックと同時に頭部MRIや頭部MRAを実施した場合は、脳ドック助成と見なします。※6月から行われる特定健診および後期高齢者健診を受けた場合、人間ドックの助成は

人間ドックおよび脳ドックを受けられたかたへ助成金を支給します。対象者 国民健康保険または後期高齢者医療保険加入者
●日帰り人間ドック 15,000円
●脳ドック 15,000円
●1泊人間ドック 20,000円

◆人間ドック助成必須項目
受けれなくなり。◆人間ドック助成必須項目
必要書類 保険証、領収書、検診結果報告書、特定健診受診券または後期高齢者健診受診券(※5月頃配布)、認め印、振込先口座の確認ができるもの
注意事項 年度内に複数回受けた場合、助成されるのは1回のみです。

検査項目	検査内容
診察	計測 身長、体重、肥満度、腹囲
肝機能	AST(GOT)、ALT(GPT)
脂質	LDLコレステロール、HDLコレステロール、中性脂肪
代謝系	空腹時血糖、尿糖
血液一般	ヘモグロビンA1C、ヘマトクリット値
尿・腎機能	尿タンパク
心機能	12誘導心電図
眼底検査	-

【入札結果】 予定価格が250万円を超えるものを掲載。全ての入札結果および詳細は町ホームページに掲載しています。 【問合せ】 財政係 ☎82-6126

執行日	件名	場所	予定価格(税抜)設計金額(税抜)	最低制限価格(税抜)	落札金額(税抜)	落札率	落札者
2月7日(金)	令和2年度一般廃棄物収集運搬業務委託	町内全域	3,544万円	なし	2,419万円	68.3%	(有)井上興業
2月7日(金)	令和2年度資源物収集運搬業務委託	町内全域	2,952万円	なし	2,760万円	93.5%	ウム・ヴェルト(株)

新型コロナウイルス感染症
相談窓口

- 群馬県新型コロナウイルス感染症コールセンター
午前9時～午後9時
☎0570-082-820
- その他、受診や予防方法に関する相談窓口
厚生労働省(受付時間 午前9時～午後9時)
☎0120-565-653
館林保健福祉事務所(帰国者、接触者相談センター)
☎72-3230
- 聴覚に障害があるなど電話相談が難しいかた
群馬県保健予防課
☎027-223-7950
(県ホームページから相談票がダウンロードできます)
厚生労働省
☎03-3935-2756
✉corona-2020@hiw.go.jp

医療機関を受診するとき
▼帰国者・接触者相談センターから受診を勧められた医療機関を受診してください。複数の医療機関を受診することは控えてください。
▼医療機関を受診する際は、マスクを着用するほか、手洗いやせきエチケット(せきやくしゃみをする際に、マスクやティッシュ、ハンカチ、袖を使って口や鼻を抑える)の徹底をお願いします。

- 次の症状のかたはコールセンターに電話を
- 風邪の症状や37.5℃以上の発熱が4日以上(解熱剤を飲み続けなければならない時を含む)
 - 強いだるさ(けん怠感)や息苦しさ(呼吸困難)がある人
- 下記のかたは症状が2日程度続くとき
- 高齢者
 - 糖尿病、心不全、呼吸器疾患の持病がある人
 - 免疫抑制剤や抗がん剤を使用中



新型コロナウイルス感染症対策
感染を心配されるかたは、電話で相談

春の全国交通安全運動を、4月6日(月)～15日(水)の期間で実施します。期間中は通学時間帯に街頭で児童生徒を見守ります。皆さん安全運転を心がけましょう。

春の交通安全運動を実施します
○子どもを始めとする歩行者の安全の確保
○高齢運転者等の安全運転の励行
○自転車の安全利用の推進
【問合せ】 安全安心係 ☎82-6123

軽減割合	軽減該当条件
7.75割軽減	「基礎控除(33万円)」以下
7割軽減	「基礎控除(33万円)」の世帯で、かつ被保険者全員が年金収入80万円以下
5割軽減	「基礎控除(33万円)+28万5千円×世帯の被保険者数」以下
2割軽減	「基礎控除(33万円)+52万円×世帯の被保険者数」以下

※均等割額の軽減は、同一世帯の被保険者と世帯主の総所得金額などの合計額で判定します。

令和2・3年度の保険料率が決まりました
率、群馬県後期高齢者医療広域連合と併せて、次のとおり決定しました。
○保険料率
均等割額 43,600円
所得割率 8・60%
賦課限度額 64万円
【問合せ】 保険料改定に関すること
群馬県後期高齢者医療広域連合 ☎027-256-7116
▼保険証に関すること
保険医療係 ☎82-6136
▼保険料の賦課に関すること
住民税係 ☎82-6127

土地や家屋の価格を確認できます
4月1日(水)～6月1日(月)までの間、町内の土地・家屋の価格などが記載されている縦覧帳簿を見ることが出来ます。これにより、自分の所有する固定資産評価額が適正なのかどうかを、町内の他の資産と比較・確認することができます。
縦覧対象者
町内に土地・建物を所有している固定資産税納税義務者のかたおよびその代理人のかた
※代理人が家族の場合であっても委任状が必要です。
縦覧内容
①土地(所在・地番・地目・地積・評価額)
②家屋(所在・家屋番号・種類・構造・床面積・評価額)
縦覧期間
4月1日(水)～6月1日(月)
※土・日、祝日を除く
時間 午前9時～午後5時
縦覧場所 税務課資産税係
持参するもの
身分証明書(運転免許証など本人確認ができるもの)
【問合せ】 資産税係 ☎82-6128

助成します
高齢者肺炎球菌予防接種

対象となるかたは、高齢者肺炎球菌予防接種を2,000円で接種することができず。今年度初めて対象となるかたは、接種を希望するかたは保健センターへご連絡ください。

令和2年度対象者

- 過去に自費で受けた分を含め、高齢者肺炎球菌予防接種を一度も受けたことのないかたのうち、次のいずれかに該当するかた
- 65歳（昭和30年4月2日～31年4月1日生）
- 70歳（昭和25年4月2日～26年4月1日生）
- 75歳（昭和20年4月2日～21年4月1日生）
- 80歳（昭和15年4月2日～16年4月1日生）
- 85歳（昭和10年4月2日～11年4月1日生）
- 90歳（昭和5年4月2日～6年4月1日生）
- 95歳（大正14年4月2日～15年4月1日）

ご利用ください
病児・病後児保育

病児・病後児保育は、おさんが病気などで集団保育ができないときに、専用施設で一時的にお預かりするものです。

※利用するためには、事前に利用登録が必要です。登録は毎年度必要となります。
利用条件 板倉町に住所があり、保護者の就労などで家庭保育が困難な小学3年生までの児童で、次のいずれかに該当する場合

手話で話そう
手話奉仕員養成講習会

手話は耳が不自由な人たちが使う、目で見る言葉、手で語る言葉です。手話で楽しく会話をしてみませんか。
入門編 手話に興味のあるかた
基礎編 入門編を修了し、手話奉仕員として協力していただけるかた（再受講可）
期間 6月3日～11月25日
全25回 毎週水曜日 午後7時～9時
場所 館林市総合福祉センター（館林市苗木町2452-1）
費用 無料（ただしテキスト代（DVD付）3,300円（税込））

税務署からのお知らせ

政府の方針を踏まえ、新型コロナウイルス感染症の拡大防止のため「所得税及び復興特別所得税」、個人事業者の

込み）
対象 板倉町在住・在勤のかたで、講座の8割（20回）以上参加できるかたが対象です。
定員 30人
申込期限 5月22日（金）
申込み・問合せ 板倉町社会福祉協議会
☎82-3900

「消費税及び地方消費税」の申告期限・納付期限が4月16日（休）に延長されました。これに伴い、左記税目の振替納税を利用されているかたの振替日が変更されました。
振替納税の振替日
▼所得税及び復興特別所得税
5月15日（金）
消費税及び地方消費税
5月19日（火）

※残高不足などの理由により、預貯金口座から引き落としできない場合、4月17日から延滞税がかかります。
問合せ 館林税務署

☎72-4373

6月1日が納期限です
自動車税（種別割）

○自動車税（種別割）はコンビニエンスストアでも納税できます。
○Webサイト「Yahoo! 税金払い」からクレジットカードで納税できるほか、スマートフォンアプリ（LINE Pay, PayPay）を利用して納税できます。

○障害者手帳をお持ちのかたで、障害の程度、自動車の所有者など一定の条件を満たしている場合には、申請により自動車税（種別割）が減免になる場合があります。
問合せ 館林行政県税事務所
☎72-4461
○群馬県自動車税事務所
☎027-263-4343
※軽自動車税（種別割）は市町村税です。

防災ラジオ

年に一度は電池交換をしましょう。
問合せ 安全安心係
☎82-6123

4月 板倉町総合老人福祉センター

期日	送迎場所	期日	送迎場所
8日 水曜日	西地区	20日 月曜日	東地区
9日 木曜日	東地区	22日 水曜日	南地区1
10日 金曜日	南地区1	23日 木曜日	西地区
13日 月曜日	南地区2	27日 月曜日	北地区
15日 水曜日	北地区	30日 木曜日	南地区2

送迎バス運行予定表
問合せ 総合老人福祉センター ☎82-3900
感染症予防のため休館の場合があります

ごみの出し方に注意

びん

キャップがついたままになっていませんか
金属製のキャップは、かんになります。プラスチック製の場合は、容器包装プラスチックです。
びんはすすいでから出しましょう。



小型家電

乾電池を入れたままにいませんか
取り出した電池が使い切りのものは、公民館や役場、いたくらリサイクルセンターに、充電式の場合は販売店などのリサイクルボックスに出してください。
小型家電は袋などに入れず、そのままコンテナに入れてください。



ペットボトル

ラベルをはがさず出していないか
ペットボトルはすすいで、つぶして緑のネットへ。キャップとはがしたラベルは容器包装プラスチックです。
時々、洗濯洗剤などの容器がペットボトルに混じっています。こちらは中をすすいで容器包装プラスチックとして出してください。



新型コロナウイルス感染症対策

ごみを出す時は、マスクやティッシュなどが散乱しないよう、ごみを入れた袋はしっかりと結ぶなどしてください。

ご理解ご協力をお願いします。

問合せ 環境下水道係 ☎82-6132

【広告】

有料広告掲載欄

【広告】

有料広告掲載欄

【広告】

有料広告掲載欄

【広告】

有料広告掲載欄

ぐんま新技術
新製品開発推進補助金

町と県が連携し、中小企業者が自ら行う「ものづくり」に係る新技術・新製品の開発に必要な経費の一部を補助します。 ※書類審査・現地調査により採択・不採択を決定します。 対象 町内に主たる事業所を有する中小企業者 対象となる事業 ものづくりに関係する新技術・新製品の開発のうち、技術的課題が明確で、新規性があり、事業化と市場性が見込まれるもの 補助金額 事業費(補助対象経費)から企業負担額20万円を差し引いた額。ただし、補助限度額は80万円まで。これを超える金額は企業負担となります。 募集期限 5月11日(月) 申込み・問合せ 商工観光係 82-6139

をお願いします。また、犬が亡くなったときは、登録抹消のためご連絡ください。なお、動物病院でも登録や注射を受けることができます。詳しくは直接、動物病院にお問い合わせください。 費用 新規登録 3,000円 注射のみ 3,500円 登録と注射 6,500円 問合せ 環境下水道係 82-6132

日程	場所	時間
5月7日(木)	東部公民館	午前9時15分～9時45分
	海老瀬東公民館	午前10時～10時30分
	細谷事務所	午前10時45分～11時15分
5月8日(金)	北部公民館	午後1時～1時45分
	初谷上公民館	午前9時15分～9時45分
	岩田区民会館	午前10時～10時30分
	板倉保育園南側	午前10時40分～11時20分
	五箇中妻住民センター裏	午後1時～1時30分
5月10日(日)	南部公民館	午後1時45分～2時45分
	役場	午前9時30分～11時30分 午後1時～2時

お忘れなく
犬の登録と狂犬病予防注射

生後91日以上の犬は、一生に1回の登録と、毎年狂犬病予防注射を受けなければなりません。忘れずに登録と注射

館林地区高等職業訓練校
入校生募集

建築科 3年間(建築法、製図、規矩術、実技など) 造園科 2年間(造園の歴史、材料・樹木の管理、作庭様式、設計製図など) 夜間 火曜日・金曜日の週2回 午後7時～9時20分 日曜日 月2回程度の実技訓練(本科修了者は、国家検定2級技能検定を受験する際の学科試験が免除となります。 訓練場所 館林地区高等職業訓練校(館林市当郷町218) 定員 各科20人 入校資格 義務教育収量以上で、建築・造園の事務所へ勤務しているかた

町営住宅入居者募集

入居者募集住宅 海老瀬団地(大字海老瀬7109-1) 3DK(62・2㎡) 3戸 岩田団地(大字岩田1269)

募集期限 4月30日(木)
申込み・問合せ 館林地区高等職業訓練校
73-8282

危険物取扱者試験
準備講習会のお知らせ

今年度から願書の受付は、消防試験研究センター群馬県支部のみとなりますのでご注意ください。願書は各消防署にあります。 準備講習会 日時 6月2日(火) 午前9時30分～午後4時30分 場所 館林消防本部会議室(上赤生田町) 受講料 12,500円(テキスト代含む)

県営住宅入居者募集

募集内容の詳細は、県営住宅供給公社などで配布する募集案内でご確認ください。入居者は公開抽選で選定します。 主な入居資格 現在住宅に困窮しているかた(収入制限あり、単身可、4月1日から連帯保証人不要となりました) 入居可能日 7月1日(水) 申込期間 4月1日(水)～18日(土) 申込方法 所定の申込用紙を郵送 申込用紙・募集案内配布場所 県住宅供給公社、県土木事務所、町計画管理係 申込み・問合せ 県住宅供給公社

花と緑のクリーン作戦
活動団体募集

支援する活動 県管理の道路や河川などの公共施設での除草、花緑の植栽、側溝清掃を含む活動 ※一団体に付き一申請(空き缶などごみ拾いのみの活動や除草剤散布は支援の対象外) 支援する団体 構成員が10人以上の自治会やボランティア団体などで、4月から令和3年2月末までの間に3回以上、邑楽郡内および館林市で活動を行う団体 助成金額 一律2万円 申請期間 4月1日(水)～6月5日(金) 申請方法 申請書に記入の上、館林土木事務所へ郵送(当日消印有効)または持参してください。 申請書は土木事務所、町計画管理係にあります。県ホームページからもダウンロードできます。 問合せ 館林土木事務所 72-4355 http://www.pref.gunma.jp/

緊急時用水道連絡管
整備完了(板倉・加須)

災害、事故などの緊急時に、板倉町と加須市北川辺地域間で水道水の安定提供を行うための緊急時用水道連絡管の整備が3月に完成しました。 問合せ 群馬東部水道企業団 45-2731



くらしの情報

いたくお知らせメール



スマートフォン・パソコン用 QRコード 携帯電話用 QRコード 携帯電話やパソコンのメール機能を利用した防犯・防災・緊急・町の情報配信を行っています。登録は、町ホームページまたは、QRコードから可能です。

まちの動き

人口 14,454人(-8) 男 7,270人(-1) 女 7,184人(-7) 世帯数 5,696戸(7) ()内は前月比 令和2年3月1日現在

今月の税金

納税は口座振替が便利です! 口座振替を利用すれば、納期限の日に自動的に納付できます。 納め忘れがなく、安心・便利です。 問合せ 収税係 82-6129 毎週水曜日に窓口延長を午後7時15分まで行っています。ご利用ください。

事故と犯罪の発生状況

事故	2月16日～3月15日	累計	前年比
人身事故	3件	(7件)	+1
物件事故	8件	(23件)	-3

犯罪	2月1日～2月29日	累計	前年比
侵入窃盗	2件	(2件)	-2
乗物盗難	1件	(1件)	+1
詐欺	0件	(0件)	0
住居侵入	0件	(0件)	-2
その他の事件	0件	(6件)	0

※()内は令和2年1月からの累計

町ホームページ http://www.town.itakura.gunma.jp/ テレホンサービス 0180-99-2400



関東どまんなか
サミット情報

野木町(栃木県) 野木町煉瓦窯で明治の薫りを感じてみませんか 国指定重要文化財の野木町煉瓦窯が見学できます。 見学時間 午前9時～午後5時(野木町ホフマン館の開館日のみ) ボランティアガイド等による解説付き見学ツアー 午前9時30分、10時30分、11時30分、午後1時、2時、3時、4時の7回 費用 中学生以下 無料 高校生以上 100円 問合せ 野木ホフマン館 0280-1331-6667

栃木市(栃木県)

きやわふえず栃木市さんかいつ☆ とちふと一緒! 素敵な思い出を♪ 日時 4月25日(土) 午前11時～午後3時(午前10時30分開場) 場所 栃木市西方総合文化体育館 内容 キャラクターPRステージ、グッズ販売、栃木市グルメフェスなど 参加キャラクター とち介、とちまるくん、さのまる、ふっかつちゃん、ほか 費用 無料(※室内履きをお持ちください) 問合せ シティプロモーション課 0282-211-2315

小山市(栃木県)

小山市渡良瀬遊水地「コウトリ交流館」オープンします。 渡良瀬遊水地周辺に、渡良瀬遊水地の情報発信やエコアクリティアの拠点として、「渡良瀬遊水地コウトリ交流館」がオープンします。 開館予定日 4月下旬 場所 小山市下生井865 開館時間 原則 木曜日～日曜日 および祝日 午前9時30分～午後5時(ただし10月～3月は午後4時閉館) 問合せ 小山市渡良瀬遊水地ラムサール推進課 02851-2219354

加須市(埼玉県)

第11回加須市民平和祭でジャズボコいのほり遊泳 全長100m、重さ330kgの世界一大きい「ジャズボコいのほり4世」が加須の大空を泳ぎます。 期日 5月3日(祝)(天候により4日(祝)に順延) 場所 利根川河川敷緑地公園ほか 内容 平和式典 午前10時～ スターシアタラクシオン 午前11時～ ジャズボコいのほり遊泳 ①午前11時30分 ②午後1時30分(風速などにより時間が前後する場合がございます) 問合せ 加須市観光振興課 0480-1621111

古河市(茨城県)

墨魂 書人立石光司の仕事 古河市の書家、立石光司(1927～2002)の書業を顕彰します。 期間 5月6日(振休)まで 場所 古河歴史博物館 問合せ 古河歴史博物館 0280-12215211

各教室へ参加を希望されるかたは各施設までお電話でお申し込みください。

各施設お問合せ先

中央公民館 ☎82-2435 海洋センター ☎82-0858
 東部公民館 ☎82-1241 わたらせ自然館 ☎82-1935
 南部公民館 ☎82-1424 文化財資料館 ☎91-4018
 北部公民館 ☎77-1855

インフォメーション

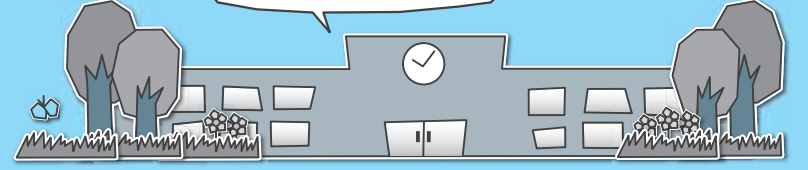

受講生募集

各公民館
 活き生き学級

♥♥健康エンジヨイポイント♥♥



期間 5月～令和3年2月
 (全10回)
 内容 健康や趣味の講座・世
 代間交流
 ※詳しい内容は各公民館にお
 問い合わせください
 対象 町内在住の60歳以上の
 人
 定員 各公民館40人
 申込み 在住地区の公民館

国際交流協会(事務局 中央公民館)
第一期英会話教室
 期間 5月10日～7月12日
 毎週日曜日 (全10回)
 時間 午後7時～8時30分
 場所 東部公民館
 講師 国際交流協会スタッフ
 と英語を母国語とする外国人
 内容
 ①英会話に必要な音声聞き取り

②ゲームを通しての英会話
 ③自己表現の英会話
 ④ホームステイの英会話

定員 15人

受講料 5,000円(国際交
 流協会会員は4,000円)

申込締切 4月28日(火)(定員
 になり次第締め切ります)

主催 板倉町国際交流協会
 申込み・問合せ

板倉町国際交流協会事務局
 (中央公民館内)
 ☒kokusai@town.itakura.
 gunma.jp

イベント情報

南部公民館
 子どもの広場

♥♥健康エンジヨイポイント♥♥



期間 5月～翌年2月
 毎月第4水曜日(全10回)
 初回 5月27日(水)

時間 10時30分

内容 絵本の読み聞かせ・リ
 ズム遊びや工作など

対象 0歳～就園前の親子20組

北部公民館
 ちびっ子広場

♥♥健康エンジヨイポイント♥♥



期間 6月～翌年3月
 毎月第1水曜日(全9回)
 ※1月は除く

初回 6月3日(水)

時間 午前10時30分

内容 絵本の読み聞かせ・リ
 ズム遊びや工作など

対象 0歳～就園前の親子20組

中央公民館
 絵手紙の作品展

期間 4月中

時間 午前9時～午後5時

※最終日は午後3時まで



場所 中央公民館2階ロビー

わたらせ自然館
 朝風会絵画展

会員の皆さんが描いた油絵
 や水彩画などを展示。

期間 4月9日(木)～19日(日)

時間 午前9時～午後4時30分

※最終日は午後3時まで

入場料 無料

わたらせ自然館
 遊水地フォトコンテスト巡回展

期間 4月25日(土)～5月10日(日)

時間 午前9時～午後4時30分

※最終日は午後3時まで

入場料 無料

お知らせ

推薦募集
 文化功績者



町では、令和元年度中にお
 いて優秀な成績をおさめられ
 た、次に該当する個人・団体
 を表彰します。

推薦され、選考委員会にお
 いて表彰が決定された場合
 は、町民文化祭において表彰
 します。

対象 町内在住または出身者
 該当期間 平成31年4月1日
 ～令和2年3月31日
 推薦基準

①小・中学生については、次の
 いずれかの成績をおさめた者
 ア 県コンクールなどにおい
 て3位以内に入賞した者
 イ 県コンクールに準ずるコ
 ンクールなどにおいて最高の
 賞を受賞した者
 ウ 県を代表して関東または
 全国コンクールなどに出場し
 た者
 ②高校生および一般について
 は、次のいずれかの成績をお
 さめた者
 ア 県コンクールなどにおい
 て3位以内に入賞した者
 イ 県コンクールに準ずるコ
 ンクールなどにおいて最高の
 賞を受賞した者
 ウ 県を代表して関東または
 全国コンクールなどに出場し
 た者
 エ 国際コンクールなどに出
 場した者
 オ 国民文化祭に出場した者
 および上記成績に準じる者で
 選考委員会が認めた者
推薦方法
 所定の様式に必要事項を記
 入のうえ、参加した大会の要
 項や賞状のコピーを添付し、
 生涯学習係(中央公民館)ま
 で提出してください。様式は
 生涯学習係で配布のほか、町

ホームページからダウンロー
 ドできます。

推薦期限 4月30日(木)

問合せ 生涯学習係(中央公
 民館)

会員募集
 青少年ボランティア

板倉町青少年ボランティア
 は、青少年活動に関するボラ
 ンティア団体です。現在、中
 学生～大学生の会員を募集し
 ています。主な活動は、小学
 生を対象としたレクリエー
 ションや野外体験活動にリー
 ダーとして参加します。小学
 5年生の子ども会自然体験ス
 クールへ行つた時、登山や
 キャンプファイヤーと一緒に
 した「お兄さん」「お姉さん」が
 いたのを覚えていませんか？
 それが私たちです。

子どもやアウトドアが好き
 な人、楽しいメンバーと一緒に
 に盛り上がりたい人、学年や
 学校の枠を超えた仲間に加
 わっていませんか。

興味があれば未経験でも大
 丈夫です！ぜひ参加してく
 ださい。まずはお問い合わせを
 お待ちしています。

問合せ 生涯学習係(中央公
 民館)

学校評議員を募集します

町の小中学校では、子ど
 もたちの健やかな成長を
 図り、「生きる力」をはぐく
 むために、さまざまな教育
 活動を行っています。ま
 た、子どもや地域の実情に
 応じて特色ある開かれた
 学校づくりを進めること
 を目的に、学校、家庭、地
 域が連携・協力して、地域
 全体で子どもを育ててい
 く取り組みが進められて
 います。

このような観点から、町
 の各小中学校では、6名の
 かたに学校評議員をお願
 いしています。今回、その
 内1名を公募します。

学校評議員の役割

①校長の求めに応じて、教
 育活動の計画および実施、
 学校と地域社会の連携の
 進め方など、校長の行う学
 校運営に関して意見を述
 べ、助言を行います。

②必要に応じて、学校評議
 員が一堂に会し、意見交換
 を行います。

募集範囲

○各小中学校 各小学校区
 域内に在住のかた
 ○中学校 町内に在住の
 かた

募集人員 各学校1名
 任期 1年(4月1日～翌
 年3月末日)

募集期間 4月6日(月)～17
 日(金)

応募方法

左記の各学校に電話で
 ご応募ください。

東小学校

☎82-1141

西小学校

☎82-1140

板倉中学校

☎82-1148

問合せ 総務学校係

☎82-6153

伝 高鳥天満宮例大祭 伝統の神楽を奉納

2月23日(日)、高鳥天満宮で、毎年恒例の例大祭が行われました。子どもの無事の成長を願い、菅原道真公の弟子入りをするという「お弟子べったん」をしてもらったあとは、板倉町重要無形民俗文化財に指定されている太々神楽が奉納されました。演目は「天狗」「火勇」「恵比須」など、それぞれ縁起のよいものです。恵比須様は、最後に天神池の主である白い鯉を釣り上げました。



知恵付け天神、おでこにべったん

夢 板倉マジッククラブ発表会 のあるひととき

2月16日(日)、中央公民館大ホールで、第19回板倉マジッククラブ発表会が行われました。客席には多くの観客が訪れ、たくさんの華やいだ出し物に拍手喝采を送っていました。また、休憩時間には、出演者たちが会場を回りチャリティーが行われ、132,200円が集められ、板倉町社会福祉協議会に寄付されました。この寄付は、福祉事業のために活用されます。



献血 あなたの善意を待ってます

3月5日(木)、海洋センター駐車場で献血が行われました。献血は、病気やけがで輸血が必要な患者さんの尊い生命のために行われています。対象となるのは16歳から69歳のかたで、65歳以上のかたは60歳から64歳までに献血をしたことがあるかたになります。町では年3回行っており、実施する際は「広報いたくら」でお知らせしています。皆さんの協力をお願いいたします。



祝 板倉中学校卒業式 新たな旅立ち

3月13日(金)、板倉中学校の卒業式が挙行されました。今年は新型コロナウイルス感染症の影響で、在校生が参加を控える卒業式となりましたが、卒業証書は卒業生一人ひとりに手渡され、それぞれが堂々と受け取りました。式を終え教室に戻ると、3年間ともに過ごした仲間たちと、最後のホームルームが行われました。



古いタイプですが、広報いたくらをつづるのに便利なバインダーを差し上げます。希望するかたは情報広報係に取りに来てください。(数に限りがあります)

掲載された写真は希望者にプレゼント!

情報広報係 ☎ 82-6124 ✉ k-jouhou@town.itakura.gunma.jp

