

広報

ITAKURA TOWN PUBLIC RELATIONS

いたくら

2021
12
No.809



今月の表紙

雷電神社といたくらん
(関連記事5ページ)

マチイロ



広報紙をスマホに配信します

こんなトラブルに必ず注意

【事例1】物品などの定期購入

動画投稿サイトの広告を見て、お試し1000円のダイエットサプリメントを購入。頼んだ覚えのない2回目の商品が届き、4か月分まとめて4万円の請求があった。

【アドバイス】

- ・契約内容をしっかり確認しましょう。(1回? 継続?)
- ・解約条件をしっかり確認しましょう。(解約方法など)
- ・証拠を残すために事業者に連絡した記録を残しましょう。

【事例2】美容医療

美容外科クリニックで施術を受けたが、顔全体が内出血を起こし腫れが引かず生活に支障が出た。

【アドバイス】

- ・使用する薬がどのようなものか、自分でも説明できるように確認しましょう。
- ・効果だけでなく、リスクや副作用などについても知り、納得した上で自分で選択しましょう。
- ・「今すぐ必要?」最後にもう一度、確認しましょう。

【事例3】もうけ話(情報商材・マルチ商法)

知り合いの先輩に「簡単にもうかる」と誘われて、勧められるままに消費者金融でお金を借りて50万円の投資用USBを購入した。もうかるはずだったのに借金だけが残った。その後、友達を誘えばボーナスが入ると言われた。

【アドバイス】

- ・怪しい話は、はっきり断りましょう。
- ・投資には必ずリスクがあります。(価格が変動し損をする可能性があります)
- ・クレジットカードでの高額決済や借金をしてまで契約しないようにしましょう。
- ・被害者の立場から、加害者に(友達を失うことに)なってしまいうこともあります。
- ・暗号資産で投資をする場合は、金融庁のウェブサイトで、取引先の業者が無登録の暗号資産交換業者などでないか確認しましょう。また、金融庁が警告を発した事業者の名称一覧でもチェックしましょう。

【事例4】もうけ話(暗号資産)

マッチングアプリで知り合った人から暗号資産の投資をすると絶対もうかると誘われて投資をしたが、出金できなくなった。

さらに知人に言われたとおりに「賭博」を勧められ賭けたら、サイト上の残金が全部なくなった。

窓口と電話で相談を受け付け

○消費者ホットライン ☎188(全国共通)
○板倉町消費生活センター(商工観光係) 役場2階8番窓口
☎0276-82-7830
月曜日から金曜日の午前9時~午後5時(年末年始、祝日を除く)

解決へのサポート

自分自身だけでなく家族や友人など、身近な人が巻き込まれる可能性のある消費者トラブル。一人では解決が難しく、泣き寝入りをしてしまうことや、被害額が高額になってしまうことがあります。「おかしい」と思ったら消費生活センターへ相談してください。

責任を持つ18歳

令和4年4月から成年年齢が引き下げられます

若者を狙った消費者トラブルに注意

日本での成年年齢は民法で定められています。民法改正により令和4年4月1日から成年年齢が現行の20歳から18歳になります。成年(大人)になると親の同意を得なくても自分の意思で多くのことができるようになります。契約や買い物は、しっかりと考えてから行い、トラブルに巻き込まれないようにしましょう。

※飲酒、喫煙などは20歳になるまで認められません

成年としていろいろなことができるようになるということは、いろいろな責任を負うことでもあります

大人なので取り消せません

大人として扱われるため、契約を取り消すことができなくなります

大人なので契約できます

大人として契約を一人で結ぶことができるようになります

大人なので無理はしない

本当に支払いができるのか、自分の収入に見合った買い物をしましょう

大人なので必ず確認

契約を結ぶときには、事前に契約内容を確認しましょう

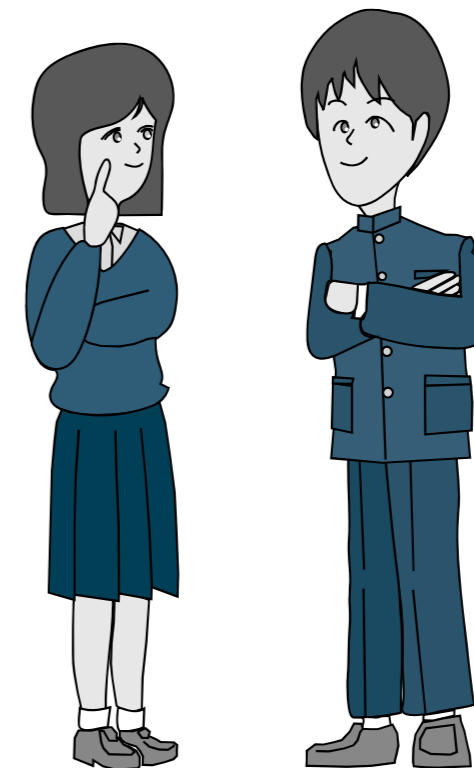



いたくらぬいぐるみキーホルダー
限定500個を販売します

板倉町イメージキャラクター「いたくらん」のぬいぐるみキーホルダーが完成しました。限定500個を販売します。売り切れ次第販売終了となりますので、お早めにお買い求めください。

金額 1個 750円(消費税込み)

販売場所 各公民館

販売開始日 12月19日(日)

販売数 500個

問合せ 商工観光係
☎82-61339

町の会計年度任用職員を募集します。希望者は申込書を提出してください。後日面接試験などを実施します。

募集職種 一般事務補助、保育士、調理員など

勤務時間 (原則)月～金曜日 午前8時30分～午後5時

月給 141,400円(※期末手当、社会保険あり)



役場会計年度任用職員
令和4年4月採用の職員を募集

(職種により金額は異なります)

受付期間 12月1日(水)～令和4年1月6日(木)

提出書類 会計年度任用職員採用申込書(申込書は総務課および各公民館にあります)

また、町ホームページからダウンロードできます)

申込み・問合せ 秘書人事係
☎82-6121

利根川・渡良瀬川堤防の補強工事が始まりました

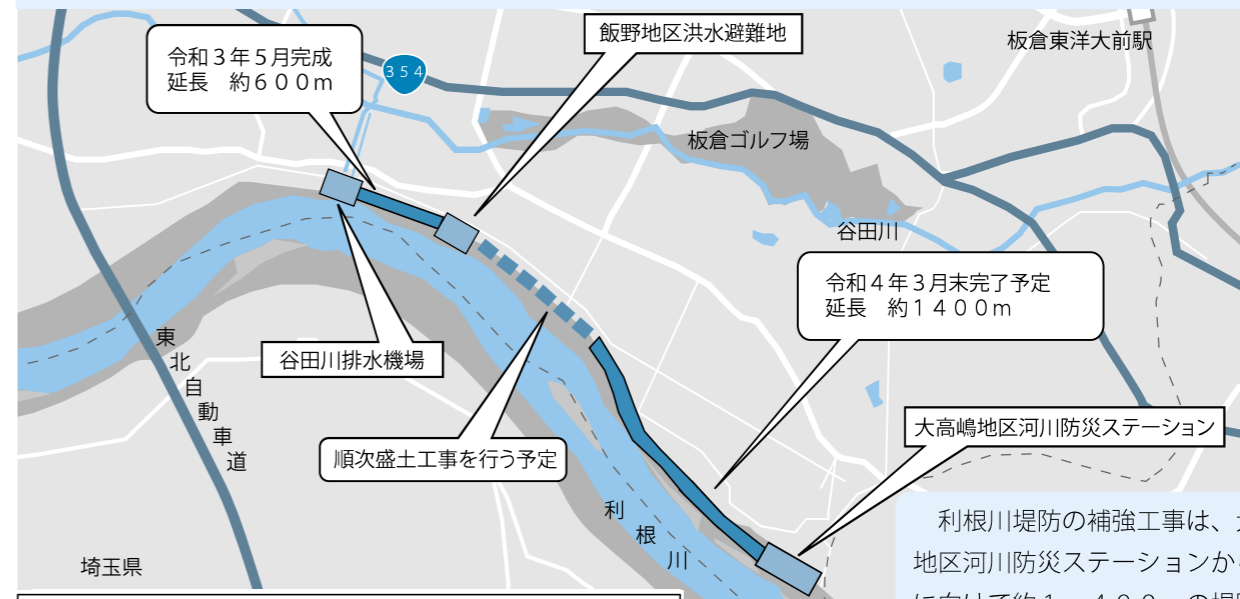

利根川堤防

利根川堤防の補強工事は、大高嶋地区河川防災ステーションから上流に向けて約1,400mの堤防上部の盛り土工事が行われています。工事は、既存の堤防の高さを約1m程度かさ上げする計画です。工事の完了時期は、令和4年3月末を予定しています。

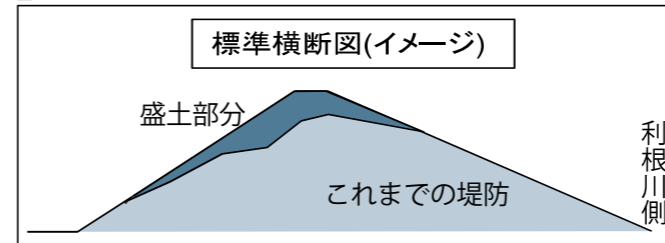

問合せ 国土交通省利根川上流河川事務所川俣出張所
☎048-563-1992



渡良瀬川堤防

渡良瀬川堤防の補強工事は、西岡新田地内(東北自動車道の西側付近)と除川地内(グライダー滑空場付近)の2か所で、併せて約900mの補強工事が行われています。工事は、川側の斜面にブロックを張って覆土を行う計画です。工事の完了時期は、令和4年3月末を予定しています。

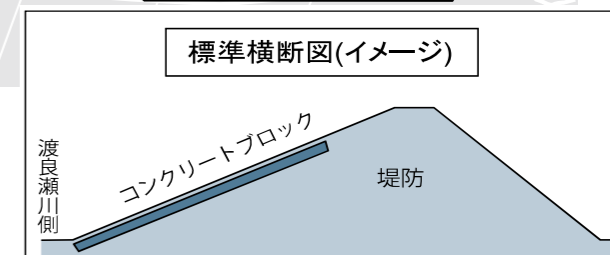

問合せ 国土交通省渡良瀬川河川事務所佐野河川出張所
☎0283-21-6810



保護司
野中さんが受賞されました

保護司の野中淳一さん(大字西岡)が関東地方保護司連盟会長表彰を受賞しました。今回受賞された野中さんは、保護司として犯罪を犯した人の立ち直りの援助や非行防止活動にご尽力された功績が認められました。

問合せ 社会福祉係
☎82-61333

▼障害者控除対象者認定書
介護保険の要介護認定を受けているかたが、障害者に準じる状態と認定をされた場合は、障害者控除の対象になります。

▼医療費控除対象者確認書
寝たきりの状態で、治療上おむつの使用が必要なかたに



所得税等控除対象認定書
確定申告などで使う認定書を発行します

ついては、おむつ代が医療費控除の対象になります。

該当者 要介護認定者で、前年度の申告でおむつ代の医療費控除を受けたかた

※おむつ代の医療費控除を初めて受けるかたは、医師の発行する「おむつ使用証明書」が必要です。

持参するもの
申請者の認め印

問合せ 介護高齢係
☎82-61335

新型コロナウイルスワクチン
接種に関するお知らせ

現在、追加接種(3回目の接種)に向け準備中です。

追加接種については、年齢や基礎疾患などの優先区分はなく、2回目の接種が済んだかたから順番に接種券を発送します。接種開始は2月の予定です。

予約の混雑を避けるために、3回目の接種は期日を指定してお知らせする予定です。

※2回目接種後に板倉町に転入したかたは、申請が必要になります。

申込み 保健センター
☎82-3757





12月議会定例会を開催
一般質問に3人の議員が登壇

12月議会定例会が12月7日(火)から13日(月)までの7日間の日程で開催されます。今回の定例会には、同意1件、承認2件、計画の一部改正議案1件、規約の変更議案1件、条例の一部改正議案5件、令和3年度補正予算議案4件、請願1件の合計15議案が審議される予定です。

議会初日には、各議案の審議決定を行い、令和3年度補正予算については、予算決算常任委員会へ付託し、細部にわたって慎重に審査します。2日目には、事前に通告のあった議員3人が登壇し、一問一答方式で一般質問を行います。その後、令和3年度補正予算議案の採決が行われます。また、会期中、各常任委員会において、町が今後取り組む事務事業などについて、所管事務調査を行います。

日次	期日	会議名	開議時刻	事項
第1日	12月7日(火)	本会議	午前9時	定例会(初日)
		委員会	本会議終了後	予算決算常任委員会(補正予算審査)
第2日	12月8日(水)	本会議	午前9時	一般質問(3人) 補正予算採決
第3日	12月9日(木)	委員会	午前9時	産業建設生活常任委員会(付託案件審査および所管事務調査)
			午前10時	総務文教福祉常任委員会(所管事務調査)
第4日	12月10日(金)	休会		自宅審議
第5日	12月11日(土)	休日		
第6日	12月12日(日)	休日		
第7日	12月13日(月)	本会議	午前9時	定例会(最終日)

◆一般質問通告者、質問事項
期日 12月8日(水)

- ①岸田新政権について
- ②コロナ対策について
- ③いじめについて
- 針ヶ谷穂也議員(10時15分)
- ①令和4年度予算編成に向けて
- ②コロナウイルスワクチン接種について
- ③選挙について
- ④地域の安全性の確保について

◆議会動画配信
板倉町議会では、議会の録画動画を配信しています。視聴の方法は板倉町議会ホームページからご覧いただくか、ユーチューブ(「板倉町議会」と検索)でもご覧いただけます。なお、12月議会定例会は、定例会終了後随時配信します。

◆議会傍聴
本会議および委員会の傍聴を希望される方は、入り口で受付票に住所、氏名、年齢をご記入ください。なお、新型コロナウイルス感染症対策



問合せ 庶務課 82-6154

録音機能付き電話で
特殊詐欺を撃退

自動応答、通話自動録音機能を備えた電話機や、電話線と電話機の間に接続して録音機能を有する機器の購入に対して補助金を交付します。

※一世帯につき一台限り
対象 世帯全員が町税などの滞納がなく、町内に住民登録があり実際に居住している65歳以上のかた

補助金額
購入費用の2分の1以内、ただし上限金額6,000円で千円未満切り捨て

申請方法
購入した日から1年内に左記のものをそろえて提出してください。

- 申請書
- 領収書
- 機能が確認できるパンフレットまたは取扱説明書

※申請書は、安全安心係または町ホームページにあります。

問合せ 安全安心係 82-6123

年末年始の役場業務のお知らせ

【戸籍・住民票】
出生、死亡、婚姻などの戸籍届出は、年末年始の業務が休みの日でも受け付けてきます。

また、時間外および休日(年末年始を含む)の住民票、印鑑証明書は、平日の電話予約があれば交付できます。年末は12月28日(火)までにご予約ください。

【税金の納付】
銀行などの金融機関では12月30日(木)まで、年末年始であっても、コンビニでは営業時間内、スマホアプリでは、24時間納付できます。

【水道工事】
水道については「群馬東部水道企業団館林支所」にお問い合わせください。☎80-1320-1

【ごみ収集】
可燃ごみ
1区、2区、9区、15区
年末は12月30日(木)まで
年始は1月6日(木)から3区、8区
年末は12月31日(金)まで
年始は1月4日(火)から

【各施設の休館】
各公民館
12月27日(月)～1月3日(月)
海洋センター
12月27日(月)～1月3日(月)
わたらせ自然館
12月27日(月)～1月4日(火)
文化財資料館
12月27日(月)～1月3日(月)
児童館
12月28日(火)～1月3日(月)
総合老人福祉センター
12月28日(火)～1月4日(火)

【尿処理】
館林衛生施設組合では、12月29日(水)から1月3日(月)の間、受け入れを行いません。業者による尿のくみ取りができなくなりますのでご注意ください。

【廃食用油・蛍光灯】
各公民館
年末は12月15日(水)まで
年始は1月5日(水)から

【たてばやしクリーンセンター】
ごみの受入日
▼12月28日(火)
午前8時30分～午後4時30分
▼12月29日(水)
午前8時30分～午後3時
▼12月30日(木)
午前8時30分～午後3時
▼12月31日(金)
午前8時30分～午後3時
▼1月4日(火)
午前8時30分～午後4時30分

◆年末年始は大変混み合います。計画的なごみ出しにご協力願います。

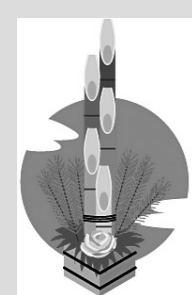

農業機械の盗難に
注意しましょう

徹底すべき対策
○農業機械にエンジンキーを差したまま放置しない。
○田畑や農道、ハウス内に農業機械を放置せず、農業機械自体を施錠のうえ、施錠できる倉庫などに格納する。

有効と考えられる対策
○警報器、ハンドルロックなどの盗難防止用品を装着する。
○センサー付キヤライト、防犯カメラ、防犯警報器などを設置する。
○倉庫のシャッター前や敷地の出入り口、通路に障害物を置く。
盗難被害に対する備え
○農業機械の盗難に対応できる保険に加入する。
○車体番号などが分かる書類を保管する。

盗難にあつた場合の対応
○速やかに警察署に届け出ましょう。また、見慣れない不審な車を見かけたら、ナンバーを控えておきましょう。(犯人検挙につながる場合があります)

問合せ 農業振興係 82-6137

健康

エンディングノートを無料配布します



医療版エンディングノート「MOTTE」もしものときに想いをつたえる手帳」と生活版エンディングノート「大切な方への絆ノート」を作成しました。

命の危険が迫ったものもしものための、希望する医療やケア、そしてご自身の想いについて家族など大切な人と話し合う際に活用してください。

配布場所 役場介護高齢係
問合せ 介護高齢係
☎82-6135

健康結果まるごと相談会

健康結果について、保健師

または管理栄養士による個別の相談会を開催します。

申込みは不要です。都合のよい会場へお越しください。

内容 健康結果の見方、生活習慣病予防についてなど

持ち物 健康結果票

場所 保健センター

※左記の日程以外でも、健康のことで相談したい場合は、保健センターに電話で連絡の上お越しください。

申込み・問合せ 保健センター
☎82-3757

日程	対象	受付時間
12月9日(木)	南地区	午前9時 ～10時30分
12月10日(金)	東地区	
12月13日(月)	北地区	
12月14日(火)	西地区	

混雑緩和のために対象地区を割り振っていますが、ご都合のよい日程にお越しください。

健康の鉄人教室② 自宅でできる疲労回復運動

椅子やヨガマットを使って、自宅でできる簡単なストレッチと筋力強化運動を行います。

1回目

日時 12月16日(木) 午後1時30分～3時

場所 北部公民館1階講堂

2回目
日時 12月23日(木) 午後1時30分～3時

場所 南部公民館2階講堂

※内容は2回とも同じです。どちらか希望する期日をお申し込みください。

講師 高瀬康彦 柔道整復師

募集人員 各20人(定員に達し次第締め切り)

持参品 ヨガマット、飲み物(ヨガマットがないかたは貸し出します)

服装 動きやすい服装

受付開始 12月10日(金) 午前8時30分

申込み・問合せ 介護高齢係
☎82-6135

旧北小学校で アクティブ教室

自粛生活が続く運動不足になつていませんか? 懐かしの小学校で、椅子に座ってできるトレーニングを行います。一人では運動が続かない、運動の始め方がわからないかたはぜひご参加ください。

期日 令和4年1月5日(水)・12日(水)

※内容は2回とも同じです。どちらか希望する期日をお申し込みください。

時間 午後2時～3時30分

場所 旧北小学校職員室

講師 町内介護事務所の介護福祉士

内容 椅子に座って行うゴムバンドを使った運動や認知症予防のための脳トレの実施

対象者 主治医に運動を禁止されていない65歳以上のかた

募集人員 各15人

持参品 上履き、飲み物

受付開始 12月8日(水) 午前8時30分

申込み・問合せ 介護高齢係
☎82-6135

暮らし

町営住宅入居者募集

入居者募集住宅
海老瀬団地(大字海老瀬7109-1)3LDK(62・2㎡)4戸
主な入居資格
○町内に在住または在勤で同居親族があるかた(単身入居の特例制度あり)

○住宅に困窮しているかた ※そのほかに収入基準などの制限があります。

入居時期 入居決定後随時

選考方法 申込み順に決定

問合せ 計画管理係
☎82-6151

県営住宅入居者募集

入居資格 現在住宅に困窮しているかた(収入制限あり。単身可)

※令和2年4月1日(水)から連帯保証人が不要

入居可能日 当選後、入居資

格審査の結果、承認され次第個別に案内

申込期間 12月1日(水)～15日(水)

申込方法 所定の申込用紙を郵送

申込用紙・募集案内配布場所 県住宅供給公社、県土木事務所

※募集内容の詳細は、県住宅供給公社などで配布する募集案内でご確認ください。入居者は公開抽選で選定します。

問合せ 県住宅供給公社
☎027-1223-15811

☎http://www.gunma-jkk.or.jp

エコドライブを心がけましょう

エコドライブは環境に優しく(エコロジー)、家計にも優しい(エコノミー)運転方法です。ちょっとした気遣いで、自動車の燃費は大きく変わります。

エコドライブのすすめ
ふんわりアクセル「eスタート」優しい発進を心掛けましょう。最初の5秒で時速20km/hを目安に発進するだけで、燃費は約10%改善します。

アイドリングストップ 駐車時には必ずエンジンを切るな

ど、アイドリングを控えましょう。10分間のアイドリングで約130mlの燃料を浪費します

加減速の少ない運転を 速度にむらのある走り方をすると、市街地で2%程度、郊外で6%程度燃費が悪化します。

車間距離に余裕を持つて安全な定速走行に努めましょう

※詳しくは、県ホームページ
☎http://www.pref.gunma.jp/04/e0100088.html

問合せ 県気候変動対策課
☎027-1226-12817

『古着』のリサイクル

古着として出せるもの



衣類 タオル カーテン 毛布

古着として出せないもの



汚れのひどい衣類・ぞうきん ぬいぐるみ 靴下 座布団

○古着として出せないものは「燃えるごみ」です。縦横40cm以内の大きさにして、透明か半透明の袋に入れてステーションに出すか、たてばやしクリーンセンターへ直接持ち込んでください。
○長いものを切らずに燃えるごみとして出すと、粉碎処理するときに巻き付き、機械を破損する恐れがありますので、必ず切ってください。

いたくらリサイクルセンター(館林衛生施設組合)

受入日 月曜日～金曜日(祝日を除く)
午前8時30分～午後4時30分
土曜日 午前8時30分～11時30分

(年末年始については7ページをご覧ください)

所在地 板倉町大字板倉3427-7

☎56-4453

問合せ 環境下水道係

☎82-6132

水道の手続き、水道の漏水や濁り、工事の申込み、各種証明など水道に関する問合せは

群馬東部水道企業団館林支所

☎0276-80-3201

※休日・夜間の場合は、自動音声ガイダンスに切り替わります。切り替わるまで電話を切らず、アナウンスに従って用件をお伝えください。
○板倉営業所(役場窓口内)は、水道料金の支払い、口座振替申込み、給水開始・休止の手続きができます。

ひとりで悩まずご相談ください～人権相談～

窓口相談を希望のかた(予約制) ☎82-6131(戸籍年金係)

秘密は厳守します。

電話相談を希望のかた

みんなの人権110番

☎0570-003-110

子どもの人権110番(通話料無料)

☎0120-007-110

女性の人権110番

☎0570-070-810

(平日午前8時30分～午後5時15分)



板倉町シルバー人材センターが優良表彰

一般社団法人板倉町シルバー人材センターが、群馬県長寿社会づくり財団から、「安全・適正就業優良センター表彰」を受賞しました。

この賞は、全国のシルバー人材センターの事業規程で、定められた基準と群馬県シルバー人材センター連合会の基準をクリアした団体に贈られるものです。

くらし

固定資産税 家屋を取り壊したら手続きを

住宅や物置などの家屋の全部または一部を取り壊したときは手続きが必要です。令和3年中に家屋を取り壊した場合は、令和4年1月31日(月)までに家屋滅失届(役場備え付けまたは町ホームページからダウンロード)を提出してください。固定資産課税台帳から削除します。

なお、取り壊した家屋が登記されている場合は、この届出とは別に法務局に滅失登記の手続きが必要となります。建物滅失登記をされた場合は役場への届出は不要です。

持参するもの 認印

問合せ 資産税係
☎8216128

館林税務署 臨時職員募集します

募集人員 最大90人程度
勤務内容 受付、パソコン入力作業および書類整理など
勤務場所 館林税務署またはイオンモール太田

期間 令和4年1月中旬～3月中旬または下旬までの間

(ただし土日、祝日を除く)
午前9時～午後5時までの間の4時間以内または昼休みを除く5時間30分

※詳細はお問い合わせください。
問合せ 館林税務署総務課
☎7219500



ご利用ください 県税の「口座振替制度」

「自動車税」「個人の事業税」の納税には、口座振替が利用できます。

口座振替制度とは

ご指定の金融機関の預金口座から納期限に自動的に納税することができ、現金を扱いませんので、盗難などの心配が無く安全です。

【便利】納税のためにわざわざお出かけになる必要がなく、便利です。

【確実】納税を忘れる心配がなく、期限までに確実に納税

支局

☎3216100

1月10日は 「110番の日」です

110番は事件や事故が発生したときに、皆さんの安全を守るための緊急通報電話です。

通報の時は「何が」「いつ」「どこで」あったかを正しく伝えることが、事件や事故を早く解決する決め手となります。落ち着いて状況を話してください。

また、聴覚や言語に障害があるかたのために、文字による緊急通報ができる110番

できます。

ご利用の手続き

行政県税事務所、自動車税事務所、市町村窓口、各金融機関窓口などにある申込みはがきが必要事項を記入し、郵送してください。

※ゆうちょ銀行はお取扱いできません。

申込期限

次の期限までに申し込みをすると、令和4年度から口座振替となります。

▼**自動車税** 令和4年2月28日(月)必着 ※軽自動車税の申込みはできません。

▼**個人の事業税** 令和4年6月30日(木)必着

問合せ 館林行政県税事務所
☎7214461

○自動車税事務所
☎027126314343

自筆証書遺言書を 法務局が預かりします

自筆証書遺言書は、遺言者が手軽に作成することができ、遺言者が自分で管理するため、紛失や亡失、相続人による遺言書の廃棄、隠匿、改ざんが行われるおそれがあるほか、遺言者が亡くなられた後、家庭裁判所の検認手続き

が必要となります。

「自筆証書遺言書保管制度」は、遺言者の申請により法務局が自筆証書遺言書をお預かりして保管するため、紛失や隠匿、改ざんなどのおそれなく、家庭裁判所の検認が不要となります。

遺言者が亡くなられた後については、相続人などが遺言書の内容の証明書の請求や遺言書の閲覧ができ、他の相続人などには、遺言書が法務局で保管されていることを通知します。

※遺言書の保管申請、証明書および閲覧の請求には手数料がかかります。また、相談や各種手続きには予約が必要です。詳しくは法務省のホームページをご覧ください。

問合せ 前橋地方方法務局太田支局
☎3216100

ご利用ください 法定相続情報証明制度

相続手続では、お亡くなりになられたかたの戸除籍謄本などの束を、相続手続を取り扱う各種窓口へ何度も出し直す必要があります。

「法定相続情報証明制度」は、

ハローワーク館林 「中高年齢者就職面接会」

日時 令和4年1月20日(木)

午後1時30分～3時

場所 館林市文化会館小ホール

対象者 おおむね45歳以上の求職者

内容 8社(予定)による面接会

申込み 当日会場へ

問合せ ハローワーク館林
☎7218609

住宅用火災警報器を 設置しましょう

消防法によりすべての住宅に住宅用火災警報器の設置が義務づけられています。

住宅火災の警報器は、身近な大型小売店などで購入でき、簡単に設置できます。県および県内の各消防本部では、毎月10日を「ぐんま住警器の日」と定め、住宅用火災警報器の設置を呼びかけています。

大切な命や財産を守るために、住宅用火災警報器を設置しましょう。また既に設置されているご家庭では、定期的な清掃や電池の確認をしましょう。

問合せ 県消防保安課
☎027122612250

【広告】

有料広告掲載欄

【広告】

有料広告掲載欄

【広告】

有料広告掲載欄



くらし

緑化講座のお知らせ

群馬県緑化センターでは家庭緑化推進のため、庭づくりの参考としていただくために緑化講座を開催しています。

第7回緑化講座

ブルーベリーは家庭果樹として親しまれており、改良された品種が入手しやすくなってきたことから、ご家庭で栽培するかたが増えていきます。そこで今回は、品種選びのポイントとおいしい実をならせるための栽培方法など、育て方の基礎知識を学びます。

日時 令和4年1月6日(木) 午前10時～正午
場所 群馬県緑化センター (邑楽町中野)

テーマ ブルーベリーの品種選びのポイントと育て方

講師 住谷節子 園芸研究家

募集人数 先着16人

受付開始 12月20日(月) 午前8時30分(定員になりしだい締め切り)

費用 無料

第8回緑化講座
バラは花の美しさや香りが魅力的で、身近な花として多

くの人に親しまれています。四季咲き性のもの、房咲き性のもの、花が小さく草丈の低いものなどたくさん品種があります。

今回は、多品種のバラを上手に咲かせるための剪定と施肥のポイントに関する講座を開催します。

日時 令和4年1月20日(木) 午前10時～正午
場所 群馬県緑化センター (邑楽町中野)

テーマ いまやっておきたいバラの剪定と肥料の与え方

講師 山口俊輔 一級造園技師

募集人数 先着16人

受付開始 令和4年1月4日(火) 午前8時30分(定員になりしだい締め切り)

費用 無料

問合せ 群馬県緑化センター 88-17188

※群馬県緑化センターでは、毎週木曜日(祝日を除く)の午前10時～午後3時まで「緑の相談室」を開設して、専門の相談員が庭木や花の作り方、管理の仕方などの相談に応じています。電話での相談も受け付けております。ぜひご利用ください。

また、本講座は「群馬県民カレッジ連携講座」として認定されています。

県立多々良沼公園 12月のイベント

第9回野菜即売会

日時 12月11日(土) 午前9時～正午
場所 館林市松沼南駐車場工ントランス広場
※季節の野菜を取りそろえてお待ちしております。

ミニ門松教室

日時 12月26日(日) 午前9時～11時30分
場所 ボランティアセンター 会議室

定員 15人

費用 3,000円(2対)

持参品 植木用はさみ、のこぎり、動きやすい服装

※作った門松は持ち帰りできます。

問合せ 県立多々良沼公園管理事務所 5619978

ニューイヤースタ伝2022 inぐんま

日本のトップアスリートが集結し、熱き戦いを繰り広げるニューイヤースタ伝2022

inぐんまが新春の上州路を舞台に開催されます。

全国6地区の予選を勝ち抜いた37チームが実力日本一をかけて7区間、100kmを駆け抜けます。

日時 令和4年1月1日(祝) 午前9時15分スタート
大会当日、コースとなる道路について、交通規制が行われますので迂回にご協力をお願いいたします。

コース、通過予想時刻および迂回路については、県ホームページでご確認ください。

今大会は、沿道での観戦は控えさせていただきますようお願いいたします。また、県庁(スタート・フィニッシュ)、各中継所も観戦はできません(販売や無料配布等はありません)なお、コース上の応援ポイント(駐車場)の設置もありません。

大会の様子は、午前8時30分からTBS系列28局フルネット・群馬テレビで放映され「ふるさと・群馬」を全国に発信しますので、ぜひテレビでの応援をお願いします。大会の詳細は県ホームページで御確認いただくか、ニューイヤースタ伝実施本部

(群馬県地域創生部スポーツ局スポーツ振興課)へお問い合わせください。

問合せ 県地域創生部スポーツ局スポーツ振興課 027122612081 <http://www.pref.gunma.jp>



県立館林美術館 フランソワ・ポン展

会期 令和4年1月26日(木)まで
休館日 月曜日(1月10日は開館)、12月29日(水)～1月3日

11日(火) 午前9時30分～午後5時(入館は午後4時30分まで)
費用 一般900円 大高生450円(中学生以下、障害者手帳をお持ちのかたとその介護者1人は無料)
アーティストが語るフランソワ・ポン展
①日時 12月12日(日) 午後2時～3時
講師 野口哲哉 現代美術作家
②日時 12月19日(日) 午後2時～3時
講師 はしもとみお 彫刻家
問合せ 群馬県立館林美術館 7218188

放送大学4月入学生を募集しています

出願期間 11月26日(金)～令和4年2月28日(日)(必着)
第2回募集 令和4年3月1日(火)～3月15日(火)(必着)
ポイント1 学ぶ意欲が入学資格 学力試験はありません
条件を満たせば学力試験はありません。卒業すれば学士の学位を取得できます。大学院もあります。
ポイント2 テレビだけじゃない スマホやパソコンでいつでも
テレビの放送授業を自宅で学べるほか、学生はインターネット

ネットですいつでも授業を受けることができます。
ポイント3 1科目から学べます。半年だけの在学もOK 約300の科目があり、1科目から学ぶことができます。
ポイント4 負担が少ない授業料が魅力です
授業料はテキスト費込みで1科目11,000円(放送授業)。入学期料を含めリーズナブルな費用で学べます。
問合せ 放送大学群馬学習センター 027123011085
※資料請求・詳細はホームページで確認ください。
<https://www.ouj.ac.jp>

[広告]

[広告]

くらしの情報

いたくらお知らせメール



スマートフォン・パソコン用 QRコード
携帯電話用 QRコード
携帯電話やパソコンのメール機能を利用した防犯・防災・緊急・町の情報配信を行っています。登録は、町ホームページまたは、QRコードから可能です。

まちの動き

人口 14,097人(-21)
うち外国人 433人(+3)
男 7,067人(-6)
女 7,030人(-15)
世帯数 5,794戸(0)
()内は前月比 令和3年11月1日現在

今月の税金

町県民税(4期)
国民健康保険税(6期)
介護保険料(6期)
後期高齢者医療保険料(6期)
○納税は口座振替が便利です
○納付書のかたはコンビニ、PayPay、LINEPayでも納められます
問合せ 収税係 82-6129

事故と犯罪の発生状況

	累計	前年比
人身事故	2件 (35件)	-3
物件事故	16件 (120件)	+3
侵入窃盗	3件 (13件)	+6
乗物盗難	1件 (8件)	-2
詐欺	0件 (0件)	-1
住居侵入	1件 (5件)	+4
その他の事件	2件 (36件)	-2

※()内は令和3年1月からの累計

○町ホームページ
<https://www.town.itakura.gunma.jp/>

有料広告掲載欄

有料広告掲載欄

有料広告掲載欄

有料広告掲載欄

[広告]

[広告]

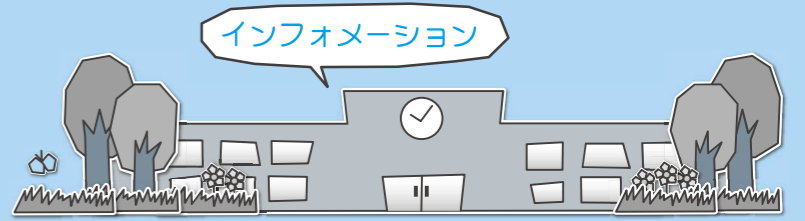

各教室へ参加を希望されるかたは各施設までお電話でお申し込みください。

各施設お問合せ先

中央公民館 ☎82-2435 海洋センター ☎82-0858
 東部公民館 ☎82-1241 わたらせ自然館 ☎82-1935
 南部公民館 ☎82-1424 文化財資料館 ☎91-4018
 北部公民館 ☎77-1855

受講生募集

中央公民館

アロマオイルでマスクフレール作り教室

期日 令和4年1月18日(火)
 時間 午前10時
 内容 好みの香りのマスクフレールを作ります。
 材料費 1,000円
 対象 成人10人
 受付期間 12月12日(日)～26日(日)

中央公民館

ポティメンテナンス教室

期日 令和4年1月22日(土)
 時間 午前10時
 内容 二の腕や背中の中たるみなどを解消する方法を、身体を動かしながら学びます。
 参加費 無料
 対象 成人10人
 持参品 ヨガマットまたは大判のバスタオル・500mlペットボトル
 服装 動きやすい服装
 受付期間 12月10日(金)～26日(日)

東部公民館

健康気功教室

期日 令和4年1月23日(日)・30日(日)・2月5日(土)・13日(日) (全4回)
 時間 午前9時30分
 内容 ゆったりとした動作と腹式呼吸で全身の気血の流れを良くすることで健康維持を目指します。
 参加費 無料
 対象 成人15人
 持参品 ヨガマット(バスタオルでも可)・飲み物・タオル・上履き(底の薄い靴・バレリーシューズ)
 受付期間 12月10日(金)～18日(土)

南部公民館

つまみ細工教室

期日 令和4年1月19日(火)・26日(日)
 時間 午前9時30分
 内容 ゆっくりとした動きで身体の内芯からリラックスでき、無理なく健康増進が図れる太極拳を習います。
 参加費 無料
 対象 成人12人
 持参品 タオル・飲み物・上履き(底の薄い靴)
 受付期間 12月7日(火)～14日(火)

北部公民館

将棋教室

期日 令和4年1月6日(木)・20日(木)・2月3日(木)・17日(木) (全4回)
 時間 午後1時30分
 内容 ラインの活用とインターネットの使い方・マップの使い方・グーグルレンズの使い方・YouTubeの使い方などを学びます。
 参加費 無料

北部公民館

小学生からの将棋教室

期日 令和4年1月8日(土)・22日(土)・30日(日) (全3回)
 時間 午後1時30分
 内容 初めてでも大丈夫、楽しみながら上達を目指します。
 参加費 無料
 対象 小学生以上10人
 受付期間 12月8日(火)～22日(木)

北部公民館

スマホの操作・インターネットの使い方教室

期日 12月22日(水)・23日(木) (全2回)
 時間 午後1時30分
 内容 ラインの活用とインターネットの使い方・マップの使い方・グーグルレンズの使い方・YouTubeの使い方などを学びます。
 参加費 無料

内容 記念式典
 その他
 ・必ずマスクを着用してください。
 ・当日体調不良や風邪、発熱(37度5分以上)の症状がある場合は、入場をお断りさせていただきます。

問合せ 生涯学習係(中央公民館)

20歳の門出を祝して

成人式の開催

町では、新成人のかたがたを対象に、20歳の門出を祝して「令和3年度板倉町成人式」を開催します。また、立志式の際、将来の夢などをかきに書いて入れた、タイムカプセルの開封式も実施します。

新型コロナウイルス感染症の感染拡大防止のため、保護者や一般のかたの入場はお断りさせていただきます。

期日 令和4年1月9日(日)
 受付 午前9時15分～45分
 式典開始 午前10時
 ※送付した成人式開催案内の成人式出席票を事前に記載のうえ、必ずお持ちください。
 場所 板倉中学校体育館
 対象 平成13年4月2日～平成14年4月1日生まれの本町に住民登録をしているかたおよび本町出身のかた



対象 成人10人
 持参品 お持ちのスマートフォン
 受付期間 12月8日(水)～18日(土)

イベント情報

中央公民館
板中美術部・家庭生活部作品展
 期日 12月2日(木)～23日(木)
 時間 午前9時～午後5時
 内容 板倉中学校の美術部と家庭生活部員が制作した作品を展示します。
 場所 中央公民館2階ロビー

中央公民館
絵本読み聞かせ
 期日 12月18日(土)
 時間 午前10時30分
 内容 読み聞かせボランティアである「たんぽぽおはなし会」が、絵本や紙芝居などの読み聞かせを行い、手軽に作れる簡単な工作を行います。
 対象 幼児・小学生低学年5組
 場所 中央公民館2階和室
 受付期間 12月10日(金)～17日(金)

わたらせ自然館
しぜんかんクイズ
 冬休み子供企画！ わたらせ自然館に来て、渡良瀬遊水

お知らせ

中央公民館
ブックリサイクル
 図書室で使わなくなった本を有効利用するため、ご来館の皆さまに無償で提供します。本を入れるためのかばんや袋などを持ってお越しください。

期日 12月11日(土)～21日(火)
 時間 午前9時～午後5時
 ※最終日は午後3時まで
 場所 中央公民館2階ロビー
 冊数 1人10冊まで
 問合せ 生涯学習係(中央公民館)

受賞おめでとうございます
文化功績者表彰・功労者表彰
 ○文化功績者
 教育委員会では、令和2年

令和2年度板倉町文化功績者
 ○荒井新一さん 民俗・郷土史研究
 ○板倉町民俗研究会
 ○野澤清さん 陶芸
 ○炎友会
 ○根岸勝子さん 絵手紙
 (板倉絵手紙の会)

新型コロナウイルス感染症の影響により、変更または中止になる場合があります。あわせて当面の間、公民館等の主催事業における募集対象は「町内(在住・在勤)のかた」とさせていただきます。ご自宅検温し、マスク着用のうえでご参加ください。



Faceフェイス...

人生はいくつになってもチャレンジできる
聖火ランナーとして応援し
聖火ランナーとして応援される

感謝をもって聖火ランナーに応募

東京2020オリンピック競技大会の聖火ランナーを務められた齋藤さん。世界205の国と地域からたくさんの選手たちが集まる大イベントに自分も参加することで、一生の思い出にできるとともに、今まで自分を支えてくれた人たちに感謝の気持ちや伝えたいという思いを持って聖火ランナーに応募したそうです。

雑な気持ちだったそうです。そして1年の延期となりましたが、できる限り時間を見つけて走る練習を続け、最後までやり抜こうという気持ちでがんばったそうです。

希望の道をつなごう

そしてついに今年の3月30日がやってきました。齋藤さんが走ったのは大泉町で、距離は200mです。わずか200mですが、沿道からの応援にすごく勇気をもらいました。齋藤さんはもらった勇気のおかげで、この聖火を見てくれた人が、一瞬でも元気になってほしいという思いを持って走ったそうです。「Hope Light Our Way/希望の道をつなごう」というのが、今回の聖火リレーのコンセプトでしたが、自らが希望の道をつなぐ一人となれたことを大変光栄に思えたということでした。

クリスマスのプレゼント

第一次、第二次選考と進み、最終選考の結果もたらされたのは、一昨年のクリスマスの日。素敵なサンタさんからのプレゼントとなりました。

しかし、その後世界的なコロナの流行により、オリンピックは1年延期となってしまいました。

うれしさと責任と

聖火ランナーに選ばれたときは、うれしさと同時に、責任の重さを感じることも複数

また、使用したトーチやユニホームは、コロナ禍に少しでも明るい話題を提供できたらいという思いから、職場や小学校、中学校に展示してもらったりして、大変喜ばれているそうです。

齋藤みち子さん

さいとう みちこ 59歳
大字大高嶋 在住

今は地元の仲間とコーラスや二胡という楽器の演奏の練習をしています。皆さんに楽しんでもらえるようがんばっています。

レポーター
広報編集委員
こぼやしちやり
小林千矢里



公的年金源泉徴収票が送られます

老齢または退職年金を受けているかたには、来年1月中旬から下旬にかけて日本年金機構から公的年金などの源泉徴収票が送られます。この源泉徴収票には、今年の1月から12月までの1年間に支払われた年金額、源泉徴収された税額、控除の内容が記載されています。(介護保険料などが年金から特別徴収されている場合の源泉徴収税額は、支払われた年金額から介護保険料額などを控除した後の金額で計算されています)年金のほかに収入があるなどの理由で確定申告をするかたは、申告手続きの際にこの源泉徴収票が必要となります。1月末日までに源泉徴収票が届かない場合や紛失してしまった場合は「ねんきんネット」または「ねんきんダイヤル」で源泉徴収票の再交付の受付を行っています。お急ぎの場合は、お近くの年金事務所まで再交付が可能です。ご本人が来訪される場合は、運転免許証など本人確認ができるもの、年金証書などをご持参ください。その他のかたが来訪される場合は、交付申請されるかたの基礎年金番号が確認できる書類(年金証書など)のほかに、委任状、印鑑、依頼されたかたの本人確認ができるものをご持参ください。

ねんきんダイヤル 0570-05-1165

問合せ 太田年金事務所 ☎49-3716

消費トラブルにご注意!



貴金属の買取りにご注意!

【ひとこと助言】

買取り事業者が、事前に買取りを承諾していない物品を突然売るように要求することは禁止されています。売らざるものがない物品は、安易に相手方には見せず、きっぱり断りましょう。

「どんなものでもいいから女性用の衣類を売ってほしい」と業者から電話があり、来訪を承諾した。後日訪れた業者には不用品衣類を見せたが、衣類には興味を示さず、突然「アクセサリーや金貨はないか」と求められ、慌てて叔母の形見や亡夫からもらった指輪などの貴金属を見せた。すると「合計1,200円で買い取る」と言い、明細書とお金を渡され、即座に物品を持ち帰られてしまった。

物品を売却する場合は、必ず契約書を受け取り、物品の種類、買取り価格、買取り事業者の名称、連絡先などを確認しましょう。

買取り事業者の訪問を受ける場合は、できるだけ一人で対応することは避け、信頼できる人に同席してもらいましょう。

大きな貴金属を売却してしまったことをとても後悔しており、なんとか取り戻したい。(70歳代 女性)

ケースによっては、クーリング・オフできる場合がありますので、困ったときは、お早めに消費生活センターなどにご相談ください。

ケースによっては、クーリング・オフできる場合がありますので、困ったときは、お早めに消費生活センターなどにご相談ください。

相談は消費生活センターまで ☎82-7830(ナヤマナシ)

休日当番医

期日	内科系		外科系	耳鼻科
12月5日(日)	いたくら内科クリニック 70-4080	星野こどもクリニック※ 70-7200	館林病院 74-2112	板倉耳鼻咽喉科クリニック 80-4333
12月12日(日)	森下内科医院 73-7776	金丸内科医院 88-3200	明和セントラル病院 84-1234	-
12月19日(日)	加藤医院 89-1031	多々良診療所 72-3060	慶友整形外科病院 49-9000	川田耳鼻咽喉科医院 72-3314
12月26日(日)	さくま内科胃腸科クリニック 55-2500	小児科おぎわらクリニック※ 61-1133	澤田皮膚外科 70-7703	-
12月30日(木)	ましも内科・胃腸科 62-2025	まりレディースクリニック 76-7775	藤原医院 88-7797	岡田整形外科クリニック 72-3163
12月31日(金)	ごが内科検クリニック 73-7587	寺内医院 88-1511	公立館林厚生病院※ 76-8031<予約専用>	川島脳神経外科医院 75-5511
1月1日(祝)	竹越医院 84-3137	加藤医院 89-1031	公立館林厚生病院※ 76-8031<予約専用>	新橋病院 75-3011
1月2日(日)	おうら病院 88-5678	須田内科医院 63-1414	公立館林厚生病院※ 76-8031<予約専用>	小曾根整形外科 72-7707

◆緊急 公立館林厚生病院 ☎72-3140(内科系・外科系)
◆コロナに関すること 群馬県受診・相談センター ☎0570-082-820(24時間受付)

●診療時間は、午前9時~午後5時(ただし、耳鼻科の診療時間は、午前9時~午後1時) ●内科系の※は、小児科のみとなります。
●館林厚生病院※の予約時間は、午前9時~午前11時(要電話予約) ●受診前に必ず医療機関に電話で確認してください。
●救急テレホンサービス ☎73-5699:受診可能な病院を紹介しています。

税を学んで



11月12日(金)、板倉中3年生の宮内陽菜さんが、館林税務署で「一日税務署長」を務めました。宮内さんは中学生の「税についての作文」の税務署長賞を受賞し、一日税務署長に就任しました。委嘱状の交付を受けた後、所長訓示として、さまざまな税を学んだことや、ふるさと納税で被災地支援ができることについて、受賞作文の朗読を行いました。

タブレットで脳を活性化



11月2日(火)、南部公民館を会場にふれあい脳若教室が開かれました。

参加者は、タブレットを使いその操作方法などを学びました。タブレットを使用したゲームを、指先で操作することで、脳トレにつながります。

今日からまた新しい一歩

11月13日(土)、中央公民館で、令和3年度ダイヤモンド婚式・金婚式合同記念式典が開催されました。

ダイヤモンド婚式は結婚60年、金婚式は結婚50年をお祝いするものです。参加されたご夫妻には、町から慶祝状が、社会福祉協議会から記念品が贈られました。また第2部では、華翔会(舞踊)や鳴朱会(よさこいソーラン)のアトラクションでご夫妻に楽しんでいただきました。



効果的な有酸素運動

11月11日(木)、ノルディックウォーキング講座が開催されました。はじめは海洋センター体育館で講習を受けた後、中央公園などで実際に専用のポールを持ってウォーキングを体験しました。参加した高際けい子さん(大字内蔵新田)は、「初めて経験しました。結構きついです。姿勢がよくなり、とても良い運動です」と話してくれました。



全力をつくす

11月2日(火)、西小学校で持久走大会が行われました。

6年生男子で1位になった初澤海斗さんは、「1位を取れてうれしいです。小学生最後の持久走大会で、とてもいい思い出になりました」と話してくれました。



広報いたくら 12

スケジュール

- 板倉町役場(町) 82-1111
- 保健センター(保) 82-3757
- 海洋センター(海) 82-0858
- 福祉センター(福) 82-3900
- 児童館(児) 82-2270
- 環境下水道係 82-6132

日 Sun	月 Mon	火 Tue	水 Wed	木 Thu	金 Fri	土 Sat
			1 窓口延長 👉 1,2区、9~15区 👉 3区~8区 ●ストレス・こころの相談(館保) ◆県民交通安全日 ◆防災ラジオ定期放送 ◆冬の県民交通安全運動(～10日まで)	2 👉 1,2区、9~15区 ◆おはなし会(児童館)	3 👉 3区~8区	4
5	6 👉 1,2区、9~15区 ◆水道料金口座振替日(3区~9区、10区の一部) ◆こあら学級(保健センター) ◆えいごであそぼう(児童館)	7 👉 3区~8区 ◆おたのしみ広場(児童館)	8 窓口延長 👉 3区~8区 👉 1,2区、9~15区	9 👉 1,2区、9~15区 ◆おはなし会(児童館) ◆ばおばお(保健センター) ◆健診結果まるごと相談会(保健センター)	10 👉 3区~8区 ◆健診結果まるごと相談会(保健センター)	11 ◆子育て講習会(児童館)
12	13 👉 1,2区、9~15区 ◆えいごであそぼう(児童館) ◆健診結果まるごと相談会(保健センター)	14 👉 3区~8区 ●人権相談(中央公民館) ●行政相談(中央公民館) ●法律相談(役場) ◆1・2歳児童館(児童館) ◆健診結果まるごと相談会(保健センター)	15 窓口延長 👉 1,2区、9~15区 👉 3区~8区 ◆自転車マナーアップデー ◆乳児健診(保健センター)	16 👉 1,2区、9~15区 ◆県民防犯の日 ◆おはなし会(児童館)	17 👉 3区~8区 ◆1歳6か月児健診(保健センター)	18 ◆チャレンジ広場(児童館)
19	20 👉 1,2区、9~15区 ◆えいごであそぼう(児童館)	21 👉 3区~8区	22 窓口延長 👉 3区~8区 👉 1,2区、9~15区 ◆0歳児童館(児童館)	23 👉 1,2区、9~15区 ◆おはなし会(児童館)	24 👉 3区~8区 ◆ばおばお(保健センター)	25 ◆高齢者交通安全日
26	27 👉 1,2区、9~15区 ●農地相談(役場) ◆町税・保険料納期限	28 👉 3区~8区	29 ◆たてばやしクリーンセンター いたくらサイクルセンター 特別受入日	30 👉 1,2区、9~15区 ◆たてばやしクリーンセンター いたくらサイクルセンター 特別受入日	31 👉 3区~8区 ◆たてばやしクリーンセンター いたくらサイクルセンター 特別受入日	1/1 元日 ◆県民交通安全日 ◆防災ラジオ定期放送

【定休日および休館日のお知らせ】※詳しくはお問い合わせください
 ○各公民館：月曜日および祝日（12月27日～1月3日は休館）
 ○海洋センター：月曜日および祝日（12月27日～1月3日は休館）
 ○わたらせ自然館：月・火曜日および祝日の翌日（12月27日～1月4日は休館）
 ○文化財資料館：月曜日（12月27日～1月3日は休館）
 ○福祉センター：土・日曜日および祝日（12月28日～1月4日は休館）
 ○児童館：日曜日および祝日（12月28日～1月3日は休館）

◎窓口延長は、毎週水曜日午後7時15分まで ◎その他、各イベント・催し物については、町ホームページのイベントカレンダーをご覧ください

👉 可燃ごみ収集日(生ごみを含む) 🗑️ 資源ごみ収集日(古紙類・小型家電・容器包装プラスチック・ペットボトル・プラスチック)

👉 びん・かん・危険物収集日

定例相談
●人権相談(要予約) 午前10時～午後3時
●行政相談 午前10時～正午 午後1時～4時
●法律相談(要予約) 午後1時～4時 場所 役場 1階相談室3 問合せ 戸籍年金係 ☎82-61331
●農地相談(要予約) 午後1時30分～4時 問合せ 農業委員会 ☎82-61338
●社会福祉協議会相談情報 ボランティア何でも相談 (毎週月～金 祝日除く) 午前9時～午後5時 問合せ 社会福祉協議会 ☎82-39000
●保健センター相談 教室情報 ◆子どもの相談(要予約) ◆ばおばお 12月9日 こたばの成長 12月24日 子育ての悩み
◆健康相談 午前10時～11時30分 問合せ 保健センター ☎82-3757
●館林保健福祉事務所相談情報 ◆ストレス・こころの相談(要予約) 午後1時～3時 問合せ 館林保健福祉事務所 保健係 ☎72-32330
●くらしの相談窓口 (休館日を除く毎日) 午前8時30分～午後5時 中央公民館 ☎82-12435 東部公民館 ☎82-12441 南部公民館 ☎82-14424 北部公民館 ☎77-18555



広報いたくらは、自然保護のため
再生紙とベジタブルインキを使用し作成しています。