

広報

ITAKURA TOWN PUBLIC RELATIONS

いたくら



今月の表紙

八間樋橋から見た谷田川の日の出

 マチイロ



広報紙をスマホに配信します

謹賀新年

2024



雷電神社奥宮の彫刻

新年を迎えるにあたり町の各方面で活躍されている皆さまからごあいさつをいただきましたのでご紹介いたします
令和6年が皆さまにとって素晴らしい年になりますようご祈念申し上げます

次世代につなぐ変えることのないもの

新年を迎えると、当たり前前に「明けましておめでとうございませう。本年も良い年でありませうように」と祝詞を交換いたします。

この一年間、世界はロシアのウクライナ侵攻に対し、何とか終結を願い、良い年にすするため国連や大国の指導力に期待しましたが、核をちらつかせたロシアの勝手な振る舞いに、残念な状況が続いています。

何かが関連しているのか、ハマスとイスラエルの戦いも始まってしまいました。わずかの期間で2万人を超す死者が出る中で、不意打ちを食らった形で戦いに突入したイスラエルは、国の存亡をかけてハマス全滅の戦いを宣言し、容赦ない戦いが予想されます。人の盾を使うといわれているハマス陣営に対し、そのことを理由に病院、学校、その他の人の集合施設も攻撃の対象とする旨発表しており、一般人や子どもまで巻き込んだ血みどろの戦いも既に現実となつています。

人道上の避難のための休戦を、また、その期間を仲介国

や他のチャンネルを使って調整に入り、その効果をもとに停戦を目指す状況が続いているようです。子ども、女性を含む、故郷を捨てて定住先もないなかで移動を続けざるを得ない難民を見るとき、平和ボケした我々には心中察することさえできないのかもしれないことを考えると、自然も含め地球上の動物、植物あらゆるものが大きな生存競争（自然淘汰）という嵐の中に初めから埋め込まれているものなのかと思ったりします。

毎年のように起きる世界各地の民族紛争、経済紛争、覇権主義、人種の争い、貧富の格差、差別、土地の奪い合い、技術進歩の格差、学歴格差、性の格差、そのことがあるが故に、勝ち組ができ、すなわち違うことが格差を生み、それを埋めるためのエネルギー使用そのものが争いであり、新しいものを生み出すエネルギーになるという説明が成り立つことになりました。

しかし、このことを肯定することは争いを必要悪と認めることとなり、人類誕生以来目指してきた戦いのない社会、

貧富格差のない世界、差別のない社会、共生・共存の社会、立場を認め尊重する社会、男女平等の社会等々を目指す社会づくりの基本（目標）が大きく崩れることとなります。二千年を過ぎる長い期間、究極の幸せな社会を目指し、先人が、あるいは我々の先祖が血を流し汗を流して戦ってきた格差のない大義は、永遠に時間を要する大きな目標であつても、次世代につなぐための大きな変えることのないものとして、一つひとつの難しさは伴つても、まずは争い戦うことのない社会実現のために新年も進んでいきたいと思えます。

今年の取り組みとして、安全安心、災害対応、東洋大学撤退への対応、新エネルギー水素住宅着工、企業用地・住宅用地販売、教育施設修繕、保育一園化検討、町道などの改良、産業育成などを展開してまいります。

皆さまにとって幸多き年でありませうと祈念申し上げます。年頭のあいさつとさせていただきます。

栗原 実
板倉町長



小林武雄
板倉町議会議長

住民意見の議会での共有化をさらに進めます

明けましておめでとうございます。町民の皆さまにおかれましては、令和6年の新春を健やかに迎えのことがお慶び申し上げます。

さて昨年は、ロシアによるウクライナへの侵攻が改善されず、更に悪化の一途をたどり国際社会の平和を脅かす報道があり、皆さんも心を痛められたことと思います。国内では、長引くコロナ禍や原油高、物価高騰の対応に追われました。当町においては、新型コロナウイルス感染症が5類となつて以降、人流が活発になり、各種行事などが開催され始めました。本年は更に活発になることを期待しています。

令和6年度は、板倉町総合計画後期基本計画の初年度となります。目標達成に向けて、議会として進捗状況を随

時確認していきたいと考えています。

また、議会改革の一環として検討してきたタブレット端末の導入につきましては、令和6年度導入を目指し、現在進めているところです。議会資料のペーパーレス化、職員の資料作成の負担軽減、情報伝達のスピード化など、利便性の向上を図り、住民意見の収集や議会内での情報の共有化を更に進めます。

結びに、本年も引き続き、議員全体で「地域で支え合う安全なまちづくり」を目指し「責務」と「使命」を果たしてまいりますので、更なるご理解とご協力を心よりお願い申し上げます。

本年がより良い一年となりますことを心よりご祈念申し上げます。新年のごあいさつとさせていただきます。



今井三枝子
板倉町行政区域長

より一層、皆さまのご理解ご協力を

新年明けましておめでとうございます。皆さまには、健やかで輝かしい新年をお迎えのこととお慶び申し上げます。

昨年新型コロナウイルス感染症の影響が続くなかではありましたが、少しずつ行事やイベントが再開するなど、明るい兆しも見えてきました。

その中で少子高齢化が進み、町民体育祭、スポーツフェスティバルなどの行事の開催については、以前と同じような取り組みでは難しい状況になってきたように思われます。その解決策と

して、町を盛り上げるために重要となってくるのが、地元の皆さまがたのご理解とご協力であり、そのことがより一層必要な時期になってきたのかと思われすがいかがでしょうか。

私も区長の任務もあと数か月ほどで終わりますが、新規役員選出などへの積極的なご参加をよろしくお願いいたします。

結びに、皆さまのご健勝とご多幸をお祈りいたしまして、新年のあいさつとさせていただきます。

基礎基本を大切にすること、非認知能力を育てること

新年明けましておめでとうございます。町民の皆さまには、令和6年の新春を健やかに迎えのことがお慶び申し上げます。

さて、令和5年4月、町内全児童生徒に「学びのすすめファイル」を、保護者には啓発資料をそれぞれ配布いたしました。凡事徹底のもと、学習の基礎基本となる学習習慣・生活習慣の定着を図りたいという思いからです。学校と家庭との連携により、徐々に向上してきているのではないかと考えています。

今年重点を置いて取り組みたいことは、非認知能力の育成です。非認知能力とは、テストなどの数値には表せない能力のことです。例えば、自主性、

主体性、協調性、自己肯定感、困難を乗り越えようとする力などのことで、数値に表せる認知能力と同様に大事にしたい力です。子どもたちが社会に出て向き合う問題の多くは、正解が教科書のようにない場合が多いと思います。

このような未知の問題に果敢に挑戦して、正解がない問いに自分なりの正解（答え）を導き出すには、非認知能力が不可欠です。町教育委員会としても、基礎学力としての認知能力の定着に尽力することはもちろんですが、この非認知能力の育成にも力を入れていきたいと思ひます。

町民の皆さまにとって、本年が実りの多い年となりますようご祈念申し上げます。新年のごあいさつといたします。



赤坂文弘
板倉町教育長

担い手と優良農地確保の責任

明けましておめでとうございます。皆さまにおかれましては、お健やかに新しい年を迎えられましたこととお慶び申し上げます。

昨年7月、農業委員および農地利用最適化推進委員の改選により、新たな体制でスタートしました。また、昨年4月には農業経営基盤強化促進法が改正となりました。その背景としては、農業者の減少の加速化が見込まれる中、生産の効率化やスマート農業の展開などを通じた農業の成長産業化に向け、分散（きま）の状況を解消し、農地の集約化を進めるとともに、人の確保・育成を図る措置を講ずることが必要のため、市町村において地域計画を作成することが法定化されました。

今後、これを地域に根付かせ実効あるものとするため、農業委員会は10年後の農地利用の将来像である「目標地図」の素案を作成する役割を担うこととなります。

また「人と農地」の問題を中心とした地域の話し合いをリードし、意欲ある担い手と貴重な優良農地を将来にわたって確保していく重責が期待されています。農業委員と農地利用最適化推進委員が連携し、担当区域ごとの活動を通じて農業経営者の声や実態を十分に反映して参りたいと考えております。最後に本年が皆さまにとりまして実り多い年となりますよう心からお祈り申し上げます。新年のごあいさつといたします。



小菅正美
板倉町農業委員会長

困りごとや日常生活を取り戻すための支援を

新年明けましておめでとうございます。昨年は皆さまにとってどんな一年であったでしょうか。今年はさらに、より良い一年でありますようお願いいたします。

さて、新型コロナウイルス感染症が5類となり「日常生活を取り戻す」との方針で、三密や飲食、団体旅行などが解禁されました。有名観光地では、外国人観光客であふれ、賑わいを取り戻しています。

しかし、多くの人にとって、コロナ前と同じようにはいかなかったようです。異常気象による猛暑や、物価高、そして何より三年という歳月を経たということだと思えます。

社会福祉協議会においても「コロナ前」を目標に、芸能発表会やカラオケ

大会、福祉まつりなどを実施しました

が、以前と同じように戻るまでには至らなかったように思います。また、介護施設利用者も、コロナ禍での利用控えの影響が続いています。介護・介助

が必要なたちはどうしているのでしょうか。老老介護やヤングケアラーが増えているのでしょうか。コロナ禍で、孤立・孤独が増えたという話も聞きます。一人暮らし高齢者や引きこもりの問題はどうなっているのでしょうか。皆さん、通院や買い物、友人たちとのお茶会や会食などはできていますか。

社会福祉協議会は、今年こそ町民の困りごとや日常生活を取り戻すため、行政や区長会、民生・児童委員やボランティアの皆さんの力を借りながら支援をしてまいります。



峯崎俊雄
板倉町社会福祉協議会長

商工業発展と地域住民とのふれあいのなかで

謹んで新春のお慶びを申し上げます。中小企業を取り巻く経済情勢、物価高騰の波も長期化し、先行き見通しは依然として見えないなか、不安と希望を模索している町民皆さまの想いを感じながら正月を過ごさせていただいております。

昨年は、今までコロナ禍で悩まされた日常の行動規制が徐々に緩和され、商工会が進める地域振興策として、一大イベントである「いたくら商工祭」を4年ぶりに復活させようと昨秋に不安と期待の交錯のなかで開催いたしました。当日の天候や会場周辺における催事イベントも加わり、予想に反しての賑わいを見せ、主催者代表として来場者、関係皆さまに厚くお礼申し上げます。

商工会の本使命は、小規模事業者への

の円滑な事業経営の支援、もう一つが「地域振興」への取組支援です。町内小規模事業者と町民皆さまが地元で買い物ができ、そして末永く交流、コミュニケーションを図れることが、商工会からの何よりの願いであります。

私事ではありますが、今年で75歳を迎え、人生百年を目標とすれば、4分の3にたどり着きます。残り4分の1のスタートとして「甲辰」の龍に導かれ、地域および事業者の皆さまと共に元気で住みよいまちづくりのお手伝い

ができればと存じます。皆さまには、本年が心穏やかな幸運な年でありませうと祈念申し上げます。新年のごあいさつとさせていただきます。



小池敏郎
板倉町商工会長

地域の皆さまの身近な相談相手として

新年明けましておめでとうございます。町民の皆さまには、令和6年の新春を健やかに迎えのこととお慶び申し上げます。

また、日頃から民生委員・児童委員の活動に対しまして、多大なご理解とご協力をいただきまして感謝申し上げます。

一昨年、全国一斉に委員の改選が行われ一年が過ぎましたが、コロナ禍の3年間の思いが後を引いており、以前のような活動に戻るまでには、まだまだ時間がかかることと思えます。民生委員の仕事は、地域に暮らすか



小谷野泰一
板倉町民生委員・児童委員協議会長

たがたのあらゆる生活上の相談に応じ、

役場福祉課や社会福祉協議会をはじめ、必要と思われる行政機関に生活状況の実態をお話しして、皆さまが同じように生活できるようにすることです。

誰しもが安全安心に暮らせる社会づくりをモットーに、地域の「見守り」を通して、より一層がんばる所存であります。

結びに皆さまのご健勝とともに、福祉行政をより発展させられる平和な世の中であることをご祈念申し上げます。新年のあいさつとさせていただきます。

起こりうる災害に備え

新年あけましておめでとうございます。町民の皆さまにおかれましては、お健やかに新春をお迎えのことと、心からお慶び申し上げます。また、消防団員とご家族の皆さまにおかれまして、日頃のご苦勞とご活躍に心から感謝を申し上げます。

昨年は、新型コロナウイルス感染症の5類移行に伴い、消防団活動もコロナ禍以前の活動に戻してまいりました。私たち消防団は、日々の訓練や防災教育を通じて、火災や災害から町全体を守るために尽力しています。しかし、その安全を確保することは私たちだけではできません。皆さまのご協力が不



赤坂晴久
板倉消防団長

可欠です。日常生活での火の用心、非常時の行動計画の確認、町の防災訓練への積極的な参加など、皆さまの防災意識の向上が、より安全なまちづくりにつながるかと考えております。

板倉消防団一同、板倉町を安全で住みよい町とするため、起こりうる災害に備え、必要な訓練を重ねてまいりますので、皆さまのご支援、ご協力をよろしくお願い申し上げます。

最後に本年が災害のない素晴らしい一年となりますことをお祈り申し上げますとともに、町民の皆さまのご健勝とご多幸をご祈念いたしまして、新年のごあいさつとさせていただきます。



荒山江知郎
邑楽土地改良区理事長

新年明けましておめでとうございます。町民の皆さまにおかれましては、新春を健やかに迎えのこととお慶び申し上げます。

邑楽土地改良区では、板倉町と館林市東部地区の農業用排水の管理、水路や堰の維持管理を行っております。

近年、土地持ち非農家の増加により耕作放棄地が増えつつあります。耕作放棄地は、景観を損ね、狸などの野生動物のすみかとなり、枯れ草火災など私たちの生活に大きな影響を及ぼします。

その対策としても、農地の集積は必要不可欠なことだと考えております。ほ場を大きくすることで作業効率があ

農地の集積が進む取り組みを

が、より多くの面積を耕作することができるようになり、それは健全な環境を保つことにもなります。

農地の集積は簡単なことではありませんが、当改良区でも昨年より農地の集積が進むよう積極的に取り組んでいます。

これからも組合員皆さまの負託にこたえるよう全力で運営を行い、行政と手を取り協力し合うことが町の発展にもつながるものと思っております。

結びに、皆さまのご健勝とご多幸を祈念申し上げ、新年のごあいさついたします。



荒井英世
板倉町文化協会長

文化の裾野の拡大を目指して

新年明けましておめでとうございます。皆さまにおかれましては、新春を健やかに迎えのこととお慶び申し上げます。

振り返れば過去4年余り、新型コロナウイルス感染症への対応のため、当協会加盟団体では活動の場が制限され、厳しいものがありました。そんな中でも会員の熱い思いもあり、昨年には町民文化祭なども予定どおり実施されました。やはり、展示や芸能発表を通じて、より多くの人に見ていただくことで、会員の励みにもなり、その中での人との交流がいかに大切であるかを再認識した次第です。

さて、少子高齢化のなかで、当協会

においても高齢化による会員不足があります。持続的な文化活動を推進するためには、世代を問わず興味を持っていただき、参加していただくことが必須だと思えます。それには展示や芸能の発表の機会を増やし、文化に触れることの楽しさや体験できる機会を設け、文化の裾野の拡大を図ることが必要だと思えます。

コロナ禍のなかで人と人とのふれあいが希薄となりましたが、文化活動は地域コミュニティの活性化を図る原動力となります。

結びに、皆さまのご健勝とご多幸を祈念申し上げ、新年のあいさついたします。

令和6年



高鳥天満宮の龍の彫刻

本年もよろしくお願いたします



小野田元伸
板倉町体育協会長

コロナ前への回帰を目指す新たな時代の中で

新年明けましておめでとうございます。町民の皆さまには、令和6年の新春を健やかに迎えのこととお喜び申し上げます。

日頃から、体育協会の活動に對しまして、ご理解ご協力を賜り厚く御礼申し上げます。

我々が、かつて経験したことのないほど町民生活に大きな打撃をあたえてきた新型コロナウイルス感染症も、ようやく爆発的な感染は影を潜め、感染症法の位置づけもインフルエンザと同等の5類に引き下げられました。依然として油断はできないとはいえ、またひとつ、スポーツ活動を推進するための環境が整いつつあるということ、大変嬉しく思うところであります。

昨年は、町民体育祭やスポーツフェスティバルをはじめとするスポーツイ

ベントも久しぶりに実施し、小学生ミドル、シニアの各世代が心一つにしてスポーツに励む姿は、コロナ禍で疲弊した私達の心に、ささやかな癒しと安心を与えてくれました。

コロナ禍の過酷な時を経て、人々の生活様式や意識も変わりましたが、当協会としましては、コロナ前への回帰を目指す新たな時代の中で「スポーツ」に対して興味・関心を持っていただき「する・みる・支える」など、皆さまがスポーツを通じて「心躍らせ」楽しむ機会の提供や、改めて「スポーツ」という文化を大切に育みながら、スポーツ活動を通して町民の健康づくりや青少年の健全育成に努めてまいります。

結びに、皆さまがたの更なるご健勝・ご活躍をご祈念申し上げ、新年のごあいさついたします。

気をつけたい感染症シリーズ22

ノロウイルス



食中毒予防対策リーフレット
「厚生労働省作成」

ノロウイルスによる感染性胃腸炎や食中毒は1年を通して発生していますが、冬は特に注意が必要です。

- 対策
- ▶食事の前、調理の前後、トイレの後には石けんと流水で手をよく洗う。
 - ▶食品からの感染を防ぐ。加熱が必要な食品は、中心部までしっかり加熱する。調理器具は熱湯や次亜塩素酸ナトリウム（塩素系漂白剤）による消毒が有効
 - ▶胃腸炎患者のふん便やおう吐物を適切に処理し、感染を広げないようにする。使い捨てのマスク、手袋を着用し、ペーパータオルなどで静かに拭き取り、次亜塩素酸ナトリウムで消毒後、水拭きする。拭き取ったおう吐物や手袋は、ビニール袋に密閉して廃棄する。

○感染してしまったら
現在このウイルスに効果のある抗ウイルス薬はなく、対症療法が行われます。水分や栄養補給を十分にいき、脱水症状がひどい場合は医療機関を受診しましょう。
問合せ 保健センター ☎82-3757

て、長年農業経営士として優



11月20日、群馬県庁において、長年農業経営士として優れた農業経営者として、地域リーダーとして活躍のリーダーとして活躍のために活躍した功績をたたえ、小林信哉さん（大字大高嶋）が、群馬県知事から名誉農業経営士の称号を授与されました。



名誉農業経営士
地域農業のリーダーとして活躍

1月から国民健康保険税の産前産後軽減制度が始まります。軽減を受けられる場合は、届出が必要です。出産予定日の6か月前から届出できます。出産後の届出も可能です。対象となるかた 令和5年11月以降に出産予定または出産した国民健康保険被保険者のかた

軽減内容 軽減期間中の所得割および均等割の全額
軽減期間 出産予定日または

1月から国民健康保険税の出産日が属する月の前月から4か月間（多胎妊娠の場合は、3か月前から6か月間）
※出産とは、妊娠85日（4か月）以上の出産をいいます。（死産、流産、早産、および人工妊娠中絶を含みます）
届出に必要なもの
・母子健康手帳
・世帯主および出産（予定）被保険者のマイナンバーカード

問合せ 住民税係
☎82-6127



国民健康保険税
産前産後期間の保険税が軽減されます

支給対象 町に住居登録があり、引き続き在住する見込みがあるかたで、来年度小学校に入学する児童を養育している保護者（生活保護世帯は除く）

支給額
○第1子 30,000円
○第2子 40,000円
○第3子以降 60,000円

申請方法 申請書に必要事項を記入して申請してください。（申請書は子育て支援係にあります）
※町内の保育所・認定こども園に在園しているかたには、各施設を通して申請書を配布します。期限までに在園施設に提出してください。

申請期限 1月10日（水）
問合せ 子育て支援係
☎82-6134



子育て支援金
小学校入学児童の保護者に支給します

対象者 自ら居住する町内の住宅（住宅部分が2分の1以上の店舗併用住宅を含む。ただし、集合住宅は除く）に太陽光発電システムを設置したかた、または設置しようとするかた。太陽光発電システム付住宅を購入したかた、または購入しようとするかたで、次の要件を満たしていること
○住民基本台帳に記載されて



住宅用太陽光発電システム補助金制度
補助制度をご利用ください

いること
○町税の滞納がないこと
○申請は1回限り
※発電した電気を住宅で消費し、かつ余剰電力を電力会社へ売電する太陽光発電システムに限りません。
補助金額 1kWあたり2万5千円（4kW10万円が上限）
問合せ 環境下水道係
☎82-6132

カップリング・デザイナー（結婚世話役ボランティア）に登録して、結婚を望む独身者への支援をしていただけるかたを募集します。

主な活動
昔ながらの「仲人さん」のように、結婚を切望しているかたにお相手を紹介し、お付き合いのきっかけ作りから結婚までの道のりの、良き相談相手になっていただきます。



カップリング・デザイナー
結婚世話役ボランティアを募集します

応募資格
・20歳以上で、真剣に「仲人」を務めていただけるかた
・活動上知り得た個人情報他に漏らさないかた
・仲人活動を業として行っていないかた
・町内に在住しているかた

問合せ 企画調整係
☎82-6125
✉k-kikaku@town.gunma-itakura.jp

自己点検しましょう
防災ラジオ

防災ラジオは、防災情報などを皆さんに伝える大切な手段です。電池の液漏れによる故障がないよう、年に1度は必ず電池交換をしましょう。
故障や使い方は
防災ラジオコールセンター
☎0120-388-280
その他のことは 安全安心係
☎82-6123



申請方法 確認書が届いたかた 支給対象となる可能性が1回限り）
申請・請求期限 2月29日（木）消印有効
問合せ 社会福祉係
☎82-6133

電力・ガス・食料品などの価格高騰による負担増を踏まえ、住民税非課税世帯等に対する給付金を追加支給します。

支給対象 令和5年12月1日時点で町に住居登録があり、世帯全員が令和5年度住民税均等割が非課税の世帯
※課税されているかたの扶養親族等のみからなる世帯、または他市区町村で同給付金を受給したかたは対象外です。

申請書が届いたかた 令和5年1月2日～12月1日までに転入したかたがいる世帯、または未申告のかたがいる世帯には、12月下旬に申請書を郵送しました。必要事項を記入のうえ、必要書類を添付し、同封の返信用封筒で返送してください。



電力・ガス・食料品等価格高騰重点支援給付金（追加支援）
非課税世帯に給付金を支給します

【入札結果】 予定価格が250万円（税込み）を超えるものを掲載。全ての入札結果および詳細は、町ホームページに掲載しています。 問合せ 財政係 ☎82-6126

執行日	件名	場所	予定価格(税抜) 設計金額(税抜)	最低制限価格 (税抜)	落札金額 (税抜)	落札率	落札者
11月8日(木)	旧北小学校プール撤去等工事	西岡地内	3,446万円	1,033万円	2,930万円	85.0%	福地建設(有)
11月24日(金)	令和5年度 農地耕作条件改善事業 飯野北部地区 簡易ほ場整備工事	飯野地内	728万円	509万円	715万円	98.2%	福地建設(有)

録音機能付き電話で
特殊詐欺を撃退

自動応答や通話自動録音機能を備えた電話機や、電話線と電話機の間に接続して録音機能を有する機器の購入に対して補助金を交付します。

対象 世帯全員が町税などの滞納がなく、町内に住民登録があり実際に居住している65歳以上のかた
※一世帯につき1台限り
補助金額 購入費用の2分の1以内、ただし上限金額6,000円で千円未満切り捨て

申請方法 購入した日から1年以内に左記のものをそろえて提出してください。
○申請書
○領収書
○機能が確認できるパンフレットまたは取扱説明書
※申請書は、安全安心係または町ホームページからダウンロードできます。

問合せ 安全安心係
☎82-6123

教室やイベントは、中止または内容が変更されることがあります。

健康

健康の鉄人教室

腸の働きをよくする方法を学ぶことで、免疫力アップにつながります。

▼腸活アップ教室

日時 1月25日(木) 午後1時30分～3時

場所 中央公民館第2第3会議室

講師 両毛ヤクルト販売(株) 熊田係長

定員 30人

受付開始 1月18日(木) 午前8時30分

▼冬の音楽療法教室



楽器の演奏に合わせて歌や運動を行います。

日時 2月1日(木) 午後1時30分～3時

場所 北部公民館講堂

講師 ドレミ(株) 今井音楽療法士・小林音楽療法士

定員 30人

受付開始 1月25日(木) 午前8時30分

申込み・問合せ 介護高齢係

☎82-6135

くらし

母子・父子家庭などに入学・進学支度金を支給

町では、母子・父子家庭などの児童の保護者に対して、児童の入学・進学の際に支度金を支給しています。次の要件に該当するかたは、忘れずに申請してください。

支給対象 母子家庭・父子家庭の母または父

※配偶者が精神または身体の障害により長期にわたって労働能力を失っている場合も対象となります。

支給要件

令和6年4月に小学校に入学、中学校に進学、高校などに進学する児童・生徒の保護者で、令和4年分の所得税が非課税のかた

支給額

小学校入学時 10,000円
中学校進学時 15,000円

高校等進学時(進学しない場合は中学校卒業時)

申請方法 申請書に必要事項を記入して申請してください。(申請書は子育て支援係にあります)

対象となるか不明の場合又は、子育て支援係にお問い合わせください。

申請期限 1月10日(木)

問合せ 子育て支援係

☎82-6134

年金所得者申告・住宅借入金等特別控除申告相談会

対象者

○年金所得のみで、医療費控除や生命保険料控除、扶養控除などの申告をするかた
○住宅ローンなどを利用して、初めて住宅借入金等特別控除を受けるかた(令和5年12月31日までに居住を開始した場合に限りです)

※事前予約は、不要です。

日時 2月8日(木)～15日(木)

午前9時～正午、午後1時～4時(土・日、祝日を除く)

場所 役場3階大会議室

持参品

共通
○給与・公的年金の源泉徴収票

○医療費控除を受けるかたは、令和5年分医療費控除の明細書 ※明細書を作成する際には、領収書1枚ごとではなく、医療を受けたかた別、さらに病院または薬局別にまとめて記入してください。

○生命保険料控除や社会保険料控除などを受けるかたは、その証明書や領収書(原本)の還付先口座(本人名義)の分かるもの

○マイナンバーカード(マイナンバーカードがない場合は通知カードなどマイナンバーが確認できるものと運転免許証などの身分証明書)

○利用者識別番号をお持ちのかたは、番号が記載された税務署からの通知書またははがき

住宅借入金等特別控除に必要なもの

○年末残高等証明書(原本)

○登記事項証明書(原本)

○契約書の写し

○住宅購入に関する補助金等の額が分かる書類(原本)

○住宅取得等資金の贈与の特例を受けたかたは、贈与税の申告書の写し

※認定長期優良住宅等の特例を適用する場合は、必要書類が異なります。

問合せ 住民税係
☎82-6127

確定申告用の納付額確認書を送ります

口座振替や納付書により納付された国民健康保険税、後期高齢者医療保険料、介護保険料の納付額確認書を1月下旬に郵送します。

この納付額確認書は、所得税などの確定申告を行う際に、社会保険料控除の適用を受ける場合の証明書となります。 ※保険税などが年金から天引

町民税・県民税申告案内はがきを送ります

1月下旬に町民税・県民税の申告が必要と思われるかたへ「申告案内はがき」を郵送します。また、申告書類は、

問合せ 収税係
☎82-6129

群馬県内で適用される最低賃金が改定されました

○群馬県最低賃金(地域別最低賃金) 1時間 935円
発効日 令和5年10月5日
特定最低賃金

問合せ 住民税係
☎82-6127

1月下旬から各公民館に配置します。また、町ホームページからも印刷できます。
※町民税・県民税の申告書は、町から郵送しませんのでご注意ください。

○製鋼・鉄素形材製造業最低賃金 1時間 1,017円
○一般機械器具製造業最低賃金 1時間 1,006円
○電気機械器具製造業最低賃金 1時間 1,006円

○輸送用機械器具製造業最低賃金 1時間 1,006円
発効日 令和5年12月29日

最低賃金は時間額で定められており、県内すべての労働者とその使用者に適用されます。
問合せ 群馬労働局労働基準部賃金室
☎027-89614737

【広告】

有料広告掲載欄

【広告】

有料広告掲載欄

【広告】

有料広告掲載欄

ごみの減量が処理費用を抑えることにつながり、町民皆さまのためになります。

危険物の出し方再確認

ごみステーションで回収しないもの

●ライター

発火の危険性があります。中身を使いきり、いたくらリサイクルセンターへ

●乾電池

資源としてリサイクルできます。各公民館や役場に回収ボックスがあります。

●蛍光灯

資源としてリサイクルできます。各公民館で、毎月第1・3水曜日に回収しています。

●鍋・傘

ステーションでは回収していません。いたくらリサイクルセンターに直接持ち込みをお願いします。

ごみの分別に迷ったときは町ホームページをご利用ください

ごみ分別おしえて帳

「板倉町 ごみ分別」と検索してください

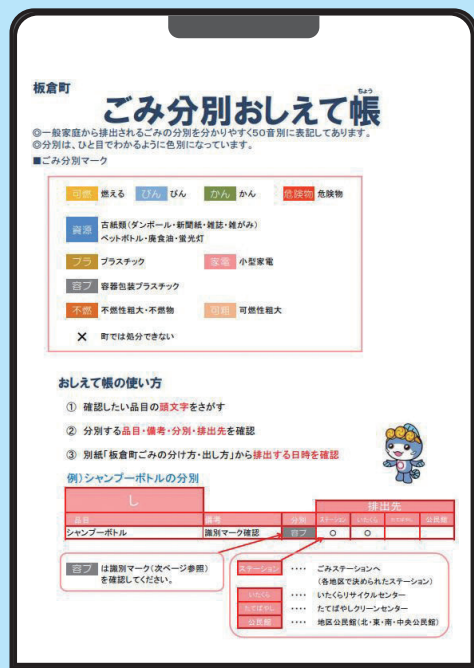

問合せ 環境下水道係 ☎82-6132

水道の手続き、水道の漏水や濁り、工事の申込み、各種証明など水道に関する問合せは

群馬東部水道企業団館林支所

☎0276-80-3201

※休日・夜間の場合は、自動音声ガイダンスに切り替わります。切り替わるまで電話を切らず、アナウンスに従って用件をお伝えください。

○板倉営業所(役場窓口)は、館林支所に統合されました。

くらし

館林税務署から 確定申告のお知らせ

確定申告には、スマホ・パソコンから国税庁ホームページ「確定申告書作成コーナー」を利用するe-Taxが便利です。
また、マイナポータル連携を利用すると、確定申告書の該当項目が自動入力されるため、寄附金受領証明書や医療費通知情報などを1件ずつ入力する手間が不要です。
さらに、給与所得の源泉徴収票なども自動入力の対象になります。

確定申告などに関するお問合せは、国税庁ホームページ「確定申告特集」をご利用ください。
○e-Tax・作成コーナーヘルプデスク
☎0570-0115901

【受付】月曜日～金曜日（祝日、12月29日～1月3日は除く）
所得税・個人消費税・贈与税の確定申告会場を開設します
●館林税務署3階（館林市仲町11番12号）

ハローワークでは、職業訓練に興味があるかたを対象に、毎月職業訓練説明会を開催しています。支給要件を満たせば、月10万円の生活支援を受けながら、無料の職業訓練が受講できます。気軽にお問い合わせください。
日時 1月15日(月)、2月19日(月)、3月11日(月) 午後2時～3時30分
場所 ハローワーク館林2階会議室
問合せ ハローワーク館林 ☎75-8609

職業訓練（ハロトレ） 説明会を開催します

知識主体
○研削といし取替え業務特別教育Ⅱ
日時 2月8日(木)～9日(金)
費用 3,580円
実技主体
○ガス溶接技能講習Ⅱ
日程 2月14日(水)～15日(木)
費用 5,040円
※締め切りは開催日の10日前

栃木県南産業技術専門学校 在職者向け技能講習会



詳しくはこちら

農業用免税軽油の
申請手続き集中受付期間
軽油に課される軽油引取税（32・1円/1ℓ）は、農業に使用する場合は、あらかじめ



国税庁LINE
公式アカウント

地球温暖化対策として
省エネにご協力を
寒い冬は、エネルギーの消費量が増える季節です。省エネは、温室効果ガス排出量の削減により地球温暖化対策になるとともに、節約にもつながります。
少しの工夫でできる省エネの具体的な取り組みを紹介いたします。ご家庭でも省エネにご協力ください。

受け時間 午前8時30分～午後4時（相談開始）午前9時
●イオンモール太田2階イオンホール（太田市石原町81番地）
開設期間 2月16日(金)～3月15日(金)（土・日、祝日を除く）
受付時間 午前10時～午後3時
※譲渡所得（土地・建物）や贈与税の相談は館林税務署会場
○確定申告会場の入場には、次の方法により発行される入場整理券が必要です。
① 国税庁LINE公式アカウントを通じた事前発行
② 各会場で当日配付（配付状況により、相談受付を終了する場合があります）
※会場では、スマホ申告を基本とした相談体制です。2月15日以前は、館林税務署で申告相談を行っています。
問合せ 館林税務署 ☎72-4373

じめ手続きを行うことで免除されます。
※税制改正により農業用免税軽油制度が継続されない場合は、免税になりません。
期間 2月1日(木)～20日(火)午前8時30分～午後4時30分（土・日、祝日を除く）
場所 太田行政県税事務所
▼臨時窓口
○板倉町役場
日時 2月5日(月) 午前9時30分～午後3時
○邑楽館林農業協同組合本所
日時 2月9日(金) 午前9時30分～午後3時
問合せ 太田行政県税事務所 ☎31-3261（手続の詳細）
○東部農業事務所
☎31-3824

●冬の暖房時の室温は20℃を目安にしましょう。
エアコン（2・2kW）の暖房設定温度を21℃から20℃にした場合、年間約1,650円の節約になります。
●暖房は必要ときだけつけましょう。
暖房を1日1時間短縮した場合（設定温度：20℃）、年間約1,260円の節約になります。
●フィルターを月に1～2回清掃しましょう。
目詰りしているエアコンフィルターを清掃した場合は、年間約990円の節約になります。
●その他暖房時の工夫
・ドア、窓の開閉は少なくしましょう。
・厚手のカーテンを使用しましょう。床まで届く長いカーテンの方が効果的です。
・適宜換気しながら扇風機を併用し、暖まった空気を循環させましょう。
・室外機の吹き出し口に物を置くと、暖房の効果が下がります。物は置かないようにしましょう。

申込み・問合せ 県南産業技術専門学校 ☎0284-91-0803
県立多々良沼公園
1月のイベント
▼多々良沼野鳥観察会
日時 1月13日(土) 午前9時～11時
集合場所 邑楽町多々良沼公園駐車場
持ち物 双眼鏡
費用 無料
※防寒対策、感染症対策をしてご参加ください。
▼野菜即売会
日時 1月21日(日) 午前9時～11時

申込み・問合せ 県南産業技術専門学校 ☎0284-91-0803
場所 松沼南駐車場入口広場（館林市松沼町）
▼親子テニス教室
日時 1月27日(土) 午前10時～11時
場所 ボランテニアセンター前多目的広場
対象 3歳～小学生
費用 親子2人 1,000円
持ち物 飲み物、タオル
※ラケットのないかたには、お貸しします。運動の服装でのご参加ください。
問合せ 県立多々良沼公園管理事務所 ☎56-9978

企画が盛りだくさん。だるま市・軽トラ市も同日開催されます。
内容 おはやし演奏・獅子舞等各种ステージイベントの実施、新春もちつき大会、チャリティー豚汁の提供、一年安鯛みくじの販売
日時 1月8日(祝) 午前10時～午後3時（雨天決行、荒天延期）
場所 小山駅西口周辺（まちの駅 思季彩館他）
問合せ 小山の初市実行委員会（小山市観光協会内） ☎0285-130-4772

野木町（栃木県）
TOWNINOGI
イルミネーション2023
期間 1月31日(木)まで
時間 日没後（午後5時前後）～午前0時
場所 JR野木駅前東西ロータリー
※車で来場の際は、有料駐車場をご利用ください。
問合せ 野木町観光協会（産業課内） ☎0280-157-14153



小山市（栃木県）
小山の初市・だるま市
新春にふさわしい「めでたい」
企画が盛りだくさん。だるま市・軽トラ市も同日開催されます。
内容 おはやし演奏・獅子舞等各种ステージイベントの実施、新春もちつき大会、チャリティー豚汁の提供、一年安鯛みくじの販売
日時 1月8日(祝) 午前10時～午後3時（雨天決行、荒天延期）
場所 小山駅西口周辺（まちの駅 思季彩館他）
問合せ 小山の初市実行委員会（小山市観光協会内） ☎0285-130-4772

加須市（埼玉県）
不動産岡不動尊願寺節分会の
鬼追い豆まき
長さ3m、重さ30kgの大松明を掲げた赤鬼、剣を持った青鬼、こん棒を抱えた黒鬼が不動堂の回廊を駆け回り、無病息災・家内安全・商売繁昌などを祈願する参拝者でにぎわいます。江戸時代から続く全国でも珍しい行事です。
日時 2月3日(土)
場所 不動ヶ岡不動尊願寺
問合せ 加須市物産観光協会事務局（観光振興課） ☎0480-162-1111



古河市（茨城県）
平成館「ウインターシーズン
限定宿泊プラン」
期間 1月8日(祝)～2月29日(木)
費用 大人1人6,500円（1泊2食付き）小中学生・幼児も別途承ります
申込期限 2月27日(火)
申込み・問合せ サンワ設計ネーブルパーク平成館 ☎0280-91-2080



くらしの情報

いたくお知らせメール



スマートフォン・パソコン用 二次元コード
携帯電話用 二次元コード
携帯電話やパソコンのメール機能を利用した防犯・防災・緊急・町の情報配信を行っています。登録は、町ホームページまたは、二次元コードから可能です。

まちの動き

人口 13,810人（-6）
うち外国人 643人（+9）
男 6,943人（-1）
女 6,867人（-5）
世帯数 6,008戸（+12）
（ ）内は前年比 令和5年12月1日現在

今月の税金

国民健康保険税（7期）
介護保険料（7期）
後期高齢者医療保険料（7期）
○納税は口座振替が便利です
○税金は、納期限までに納めましょう
問合せ 収税係 ☎82-6129

事故と犯罪の発生状況

11月1日～11月30日

	累計	前年比
人身事故	4件 (26件)	-5
物件事故	6件 (151件)	-45
侵入窃盗	1件 (17件)	-9
乗物盗難	0件 (8件)	0
詐欺	0件 (2件)	+1
住居侵入	0件 (4件)	-3
その他の事件	6件 (57件)	+11

※（ ）内は令和5年1月からの累計

○町ホームページ
☎https://www.town.itakura.gunma.jp/

各教室へ参加を希望されるかたは、各施設まで電話でお申し込みください。
各教室とも受付は先着順で、定員になり次第締切りとなります。
◆受付開始時間 午前8時30分

インフォメーション

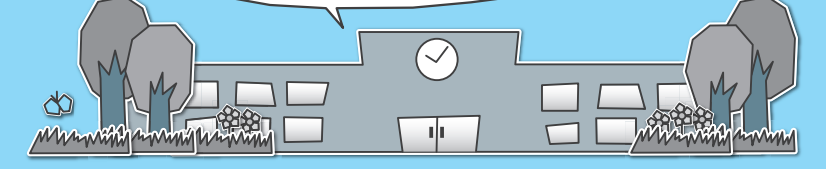

各施設お問合せ先
中央公民館 ☎82-2435 海洋センター ☎82-0858
東部公民館 ☎82-1241 わたらせ自然館 ☎82-1935
南部公民館 ☎82-1424 文化財資料館 ☎91-4018
北部公民館 ☎77-1855

令和6年度奨学生募集

～大学や専門学校に進学・在学するかたへ～
経済的理由で大学、専門学校などへ進学することが困難なかたを奨学生として募集します。
資格 次の要件を満たしているかた
○町内に1年以上居住する世帯の子
○学力優秀、品行方正、健康なかた
○専門学校以上の学校に入学するかたおよび在学するかた
○保護者の合計所得が700万円未満で、経済的理由により学費の支出が困難な世帯の子
提出書類 奨学資金貸与願・出身(在学)学校長の推薦書・家庭状況調査(以上の様式は教育委員会事務局にて配布、または町ホームページからダウンロード可)・学業成績証明書・保護者の所得課税証明書・戸籍謄本
配布期間 1月5日(金)～1月31日(水)
募集期間 2月1日(木)～2月29日(木)
貸与金額 月額50,000円以内
貸与期間 修学年以内の希望年数
返済期間 貸与終了後、1年据え置き、貸与期間の2倍に相当する期間内
中途辞退 原則として一括返済になります。
貸与決定 募集終了後、貸与審査委員会を開催し、3月末ごろに決定
※貸与期間中は、毎年度末に学業成績証明書を教育委員会事務局まで提出してください。
なお、本制度とほかの奨学金との併用はできません。
申込み・問合せ 総務学校係 ☎82-6153

イベント

中央公民館
明るい選挙啓発ポスター展
期間 1月5日(金)～28日(日)
時間 午前9時～午後5時
場所 中央公民館2階ロビー



対象 成人10人
参加費 2,000円
持参品 むれタオル
受付期間 1月10日(水)～21日(日)

東部公民館
絵本読み聞かせ
♥♥♥健康エンジヨイポイント♥♥♥
♥♥♥フルーツバスケット♥♥♥
期日 1月20日(土)

中央公民館
絵本読み聞かせ
♥♥♥健康エンジヨイポイント♥♥♥
♥♥♥たんぽぽおはなし会♥♥♥
期日 1月20日(土)
時間 午前10時30分～正午
内容 絵本や紙芝居などの読み聞かせを行い、手軽に作れる簡単な工作を行います。
対象 幼児・小学校低学年の親子
受付期間 1月10日(水)～19日(金)

わたらせ自然館
オリエンタカメラクラブ写真展
期間 2月1日(木)～11日(祝)

時間 午前10時～11時30分
内容 絵本や紙芝居などの読み聞かせを行い、手軽に作れる簡単な工作を行います。
対象 幼児・小学生の親子10組
受付期間 1月12日(金)～19日(金)

受講生募集

中央公民館
親子で学ぶドローン教室
♥♥♥健康エンジヨイポイント♥♥♥
期日 2月4日(日)
時間 午前10時～11時30分
内容 ドローンの仕組みを学び、操縦を体験します。
対象 小中学生親子9組
参加費 無料
受付期間 1月10日(水)～31日(水)



中央公民館
男の精進料理教室
♥♥♥健康エンジヨイポイント♥♥♥
期日 2月17日(土)
時間 午前10時～正午
内容 住職さんの教える手軽な精進料理を作ります。
対象 成人男性12人
参加費 600円
受付期間 1月10日(水)～2月10日(土)

東部公民館
親子料理教室
♥♥♥健康エンジヨイポイント♥♥♥
期日 2月4日(日)
時間 午前10時～正午

南部公民館
太極拳教室応用コース
♥♥♥健康エンジヨイポイント♥♥♥
期日 2月9日(金)・16日(金)・3月1日(金)・8日(金) 全4回
時間 午前10時～11時30分
内容 太極拳(応用コース)の姿勢・動作を学びます。
対象 成人12人
参加費 無料
持参品 タオル・飲み物・運動靴(上履き)

南部公民館
豚まん作り教室
♥♥♥健康エンジヨイポイント♥♥♥
期日 1月26日(金)
時間 午後1時30分～3時30分
内容 本格豚まんの作り方を学びます。
対象 成人12人
参加費 800円程度
持参品 エプロン・三角きん
受付期間 1月10日(水)～20日(土)

南部公民館
いちご大福作り教室
♥♥♥健康エンジヨイポイント♥♥♥
期日 2月22日(木)
時間 午後1時30分～3時
内容 あまおうを使いたいちご大福を作ります。
対象 成人12人
参加費 1,100円程度
持参品 エプロン・三角きん
受付期間 1月12日(金)～21日(日)

南部公民館
薬膳茶教室
♥♥♥健康エンジヨイポイント♥♥♥
期日 2月20日(火)・3月12日(火)
時間 午前10時～11時30分
内容 季節の変わり目に起こりやすい身体の不快な症状を改善するため、個人の体質に合わせた薬膳茶を作ります。
対象 成人10人
参加費 各回700円
持参品 筆記用具
受付期間 1月13日(土)～26日(金)

南部公民館
ギター・ベース教室
♥♥♥健康エンジヨイポイント♥♥♥
期日 2月4日(日)・18日(日)・3月3日(日) 全3回
時間 午後1時30分～3時30分
内容 日本の伝統工芸であるつまみ細工で一足早く五月人形の兜と菖蒲を作ります。



北部公民館
かんたんスマホ教室
♥♥♥健康エンジヨイポイント♥♥♥
期日 2月8日(木)・15日(木)
時間 午前10時～11時30分
内容 LINEの活用方法、便利で役立つスマホアプリの活用方法を学びます。
対象 成人15人
持参品 お手持ちのスマホ
受付期間 1月10日(水)～21日(日)

北部公民館
つまみ細工教室
♥♥♥健康エンジヨイポイント♥♥♥
期日 2月14日(水)・21日(水)
時間 午後1時30分～3時30分
内容 日本の伝統工芸であるつまみ細工で一足早く五月人形の兜と菖蒲を作ります。

わたらせ自然館
津軽三味線山中信人コンサート
期日 2月18日(日)
時間 午後1時30分開場・2時開演
出演者 三味線奏者山中信人
入場料 1,000円
定員 80人(先着順)
販売開始 1月11日(木)定員になり次第締め切ります。
販売場所 わたらせ自然館および町内の各公民館

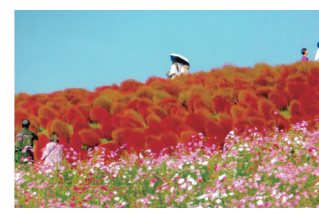

令和4年度板倉町文化功績者
朝井希風さん(絵画)
小林由依さん(縫製)
高橋明日香さん(音楽)
小暮珠貴さん(音楽)
根岸李華さん(音楽)
○功績者表彰
板倉町文化協会功績者表彰は、長年にわたって町の芸術文化の発展に貢献し、特に功労のあつたかたに表彰を行うものです。

模範火災訓練

町では「文化財防火デー」に合わせて、毎年、国・県指定重要文化財を所有する雷電神社境内において「模範火災訓練」を実施しています。
訓練時にサイレンが鳴りますが、火災とお間違いないよう、お願いします。
日時 1月21日(日) 午前9時
場所 雷電神社
問合せ 生涯学習係(中央公民館)

おしらせ

受賞おめでとうございます
文化功績者表彰・功労者表彰
功績者表彰
板倉町文化功績者表彰は、令和4年度において、それぞれ

秋の健康ウォーク 笑顔でウォーキング

11月26日(日)、渡良瀬遊水地で、秋の健康ウォークが行われました。

参加者はやや肌寒い天候に負けず、約7kmのコースを歩ききりました。



祝 百寿者慶祝訪問事業 祝100歳

11月30日(木)、高際晴雄さん(大字初谷)が100歳になられたことをお祝いするために、百寿者慶祝訪問事業が行われました。高際さんの健康の秘訣は、何でもおいしく食べることだそうです。まだまだ体は丈夫だと教えてくれました。



ママパパ応援コンサート クリスマスに歌のプレゼント

12月13日(水)、板倉町児童館で、キャラメル・ソウルによる、ママパパ応援コンサートが開かれました。

コンサートに来た柳島佐奈恵さんは「去年もきてすごかったのが今年もきました。子どもも歌が好きで1時間くらいだとおとなしく聞いてくれます。今年も楽しい時間を過ごすことができました」と話してくれました。



板倉町民教養講座 なぜ、笑う門には福来たるのか

11月25日(土)、中央公民館大ホールで、町民教養講座が開かれました。落語家の柳家花緑さんを講師に迎え、前半は古典落語「目黒のさんま」、後半は「なぜ、笑う門には福来たるのか」というテーマで講演が行われました。

ほぼ満員のホールは、テーマどおり笑いに包まれました。



みんなのイルミネーション2023-2024 エリア拡大で賑わう会場

12月22日(金)、役場敷地内を会場に「みんなのイルミネーション2023-2024」の点灯式が行われました。

点灯式では、板倉はやし連の和太鼓、よさこい、XLAMP(和ロックボーカルグループ)、エルシーキャッツ(LC-CATS(キッズダンス)などで盛り上がりました。

来場したかたは、キッチンカーで買った物を食べながら、きらめくイルミネーションを楽しみました。



板倉町防犯啓発運動 年末年始を安全に

12月21日(木)、フレッセイ板倉店、スーパーセンターライアル板倉店の店頭で、町内各防犯支部の役員のかたなどによる防犯啓発活動が行われました。買い物に来た地域のかたに、防犯についてのチラシや啓発品を配布し、防犯意識の大切さについて啓発しました。





20歳になったら国民年金

国民年金は、老後の暮らしをはじめ、障害を負ったときや、家族が亡くなったときに、みんなで暮らしを支え合うという考えで作られた仕組みです。

国民年金は20歳以上60歳未満のかたは加入が義務付けられています。

将来の大きな支えになります

国民年金は国が責任をもって運営するため、給付は生涯にわたり保障されます。

老後のためのものではありません

国民年金には、年をとったときの老齢年金のほか障害年金や遺族年金もあります。障害年金は、病気や事故で障害が残ったときに受け取れます。また遺族年金は、加入者が死亡した場合、その加入者により生計を維持されていた遺族が受け取れます。

納付猶予制度

学生でない20歳以上50歳未満のかたで、ご本人および配偶者の所得が一定額以下の場合に、国民年金保険料の納付が猶予される制度です。

学生納付特例制度

学生のかたは一般的に所得が少ないため、ご本人の所得が一定額以下の場合、国民年金保険料の納付が猶予される制度です。

ねんきんダイヤル 0570-05-1165

問合せ 太田年金事務所 49-3716

消費トラブルにご注意!



ウォーターサーバーのレンタル契約内容をよく確認

【事例】

スマホの機種変更のため、家電量販店内の携帯ショップに出向いた。スマホの話が終わると担当が変わり、ウォーターサーバーの無料レンタルとミネラルウォーター(月額約3千円)の契約を勧められ、了承してしまった。担当が私のスマホから申込み手続きし、契約書は渡されていない。2か月間利用したがやはり必要無いので解約したいと思い、事業者に連絡すると解約料が1万円を超えると知って驚いた。解約料の説明は無かった。

(70歳代女性)

【ひとこと助言】

ショッピングモールや家電量販店などで突然勧誘され、ウォーターサーバーのレンタル契約をしたが、解約すると予想せぬ高額な解約料が発生したという相談が寄せられています。

ウォーターサーバーのレンタル契約は、サーバーのレンタル料は無料でも、実際は水を定期購入する契約です。契約した期間、水の購入を継続しないと解約料がかかることがあるので注意が必要です。

家庭内の設置場所や1人で水を交換できるか、また、本当に必要かよく考えましょう。契約金額の詳細も含め、契約内容や解約条件などもよく確認し、契約書は書面でもらうようにしましょう。

相談は消費生活センターまで 82-7830(ナヤマナシ)

休日当番医

期日	内科系	外科系	耳鼻科
1月1日(祝)	たなか医院 62-2881	須田内科医院 63-1414	公立館林厚生病院※ 76-8031
1月2日(火)	おうら病院 88-5678	福田ペインクリニック 84-1233	公立館林厚生病院※ 76-8031
1月3日(水)	蜂谷病院 63-0888	館林記念病院 72-3155	長谷川クリニック 80-3311
1月7日(日)	森下内科医院 73-7776	堀越医院 73-4151	真中医院 72-1630
1月8日(祝)	かさほ内科医院 55-2537	さくま内科胃腸科クリニック 55-2500	こやなぎ小児科※ 80-2220
1月14日(日)	県西在宅クリニック館林 55-3818	藤原医院 88-7797	館林市夜間急病診療所 73-2313
1月21日(日)	まりレディスクリニック 76-7775	うえの医院 72-3330	田沼整形外科医院 88-9223
1月28日(日)	ごが内科クリニック 73-7587	たけい小児科・アレルギー科※ 76-2525	井上整形外科医院 82-1131
2月4日(日)	いたくら内科クリニック 70-4080	小児科おぎわらクリニック※ 61-1133	館林医院 74-2112

歯科
 ◆緊急 公立館林厚生病院(内科系・外科系) 72-3140
 ◆コロナに関すること 館林保健福祉事務所 72-3230(平日午前8時30分~午後5時15分) 群馬県新型コロナウイルス感染症受診相談センター 0570-070-567(館林保健福祉事務所の受付時間外)
 ◆夜間 館林市夜間急病診療所(内科・小児科) 午後7時~10時(日・祝、年末年始除く) 73-2313 (要受診前電話連絡)

- 診療時間は、午前9時~午後5時(ただし、耳鼻科の診療時間は、午前9時~午後1時) ●内科系の※は、小児科のみとなります。
- 受診前に必ず医療機関に電話で確認してください。 ●救急テレホンサービス 73-5699:受診可能な病院を紹介しています。
- 感染症の流行状況により、電話が繋がりにくい場合や診察に時間を要する場合がございます。あらかじめご了承ください。
- 公立館林厚生病院の予約時間は、午前8時30分~11時、午後1時30分~2時30分です。(要電話予約)

Face フェイス...

板倉の人は皆親切で、情に厚いかたが多いです たくさんの人に 南米音楽を楽しんでほしい



蘭部敏江さん

そのべ としえ
 板倉高校出身

ラス セレシータスは、スペイン語で、さくらんぼちゃんという意味。

休日は家庭菜園での野菜づくりや、自然の音が聞こえるような場所に出かけているそうです。

音楽との出会い

町内の公民館や学校、わたらせ自然館などで南米音楽を演奏する女性3人のグループ「ラス セレシータス」のギター兼ボーカルの蘭部さんは、高校生の時、兄がギターを弾いているのを見て興味を持ち、フォークソング部に入部したことが、演奏活動の始まりでした。

初めての舞台は高校の文化祭で、すごく緊張し、訳の分からぬうちに終了したそうです。

いつになっても緊張のステージ

曲によってギター以外の楽器も演奏する蘭部さんは、現在のメンバーと20年以上も活動を続けているそうですが、まだまだこれからも楽しみながら続けていきたいと、考えているそうです。

それでも、何度経験してもステージの一週間くらい前からは、緊張で張り詰めてしまい、気持ちが落ち込んでしまうそ



レポーター
 広報編集委員
 横塚 修

うです。しかし本番では、やるしかないと開き直り、人前での演奏を続けてきました。これまで一番印象的だったのは、東京でアマチュアバンドが集まって開催したもので、1,000人を超える観客の前で演奏したときのことだそうです。

本番前は緊張するけれど、やはり音楽が好きで、人に聞いてもらえる喜びは大きく、やめたいと思ったことは無いということです。

多くの人に楽しんでほしい

「高校を卒業して以来、数十年が経ちましたが、板倉町の人は皆親切で、情に厚いかたが多いと感じます。板倉で演奏するのはとても楽しくて、機会をいただければ、これからは皆さんに私たちの南米音楽を楽しんでいただきたい」という蘭部さん。

今後はSNSなども利用して、自分たちのオリジナルの音楽なども発信していきたいそうです。

広報いたくら 1 スケジュール

板倉町役場 82-1111
 保健センター 82-3757
 海洋センター 82-0858
 福祉センター 82-3900
 児童館 82-2270
 環境下水道係 82-6132

広報いたくら

2024年1月号 No834

F 374-0192
 群馬県邑楽郡板倉町大字板倉2682番地1
 Tel.0276-82-1111 Fax.0276-82-1300
 URL http://www.town.itakura.gunma.jp

発行 板倉町役場

編集 総務課情報広報係

日 Sun	月 Mon	火 Tue	水 Wed	木 Thu	金 Fri	土 Sat
	1 元日 ごみの収集はありません 県民交通安全日(毎月1日) 防災ラジオ定期放送 蹴初式(中央グラウンド)	2 ごみの収集はありません 弓道初稽古 (板倉町弓道場)	3 ごみの収集はありません 剣道尚武会初稽古 (板倉町武道館)	4 ♻️ 1,2区、9~15区 ♻️ 3区~8区 (1月3日の代替収集日) おはなし会(児童館)	5 ♻️ 3区~8区 水道料金口座振替日 (1区、2区、10区の一部、 11区~15区)	6
7	8 成人の日 ♻️ 1,2区、9~15区	9 ♻️ 3区~8区 行政相談(役場) 法律相談(役場)	10 ♻️ 3区~8区 ♻️ 1,2区、9~15区 窓口延長(午後7時15分まで)	11 ♻️ 1,2区、9~15区 ストレス・こころの相談 (館保) おはなし会(児童館)	12 ♻️ 3区~8区 おたのしみ広場 (児童館)	13
14	15 ♻️ 1,2区、9~15区 こあら学級(保健センター) えいごであそぼう(児童館) 自転車マナーアップデー (毎月15日)	16 ♻️ 3区~8区 県民防犯の日(毎月16日)	17 ♻️ 1,2区、9~15区 ♻️ 3区~8区 窓口延長(午後7時15分まで)	18 ♻️ 1,2区、9~15区 子育て講習会(児童館)	19 ♻️ 3区~8区	20 チャレンジ広場 (児童館)
21	22 ♻️ 1,2区、9~15区 えいごであそぼう(児童館) 農地相談(役場)	23 ♻️ 3区~8区	24 ♻️ 3区~8区 ♻️ 1,2区、9~15区 乳児健診(保健センター) 1歳児相談(保健センター) 窓口延長(午後7時15分まで)	25 ♻️ 1,2区、9~15区 おはなし会(児童館) 高齢者交通安全日 (毎月25日)	26 ♻️ 3区~8区 2歳児健診(保健センター)	27
28	29 ♻️ 1,2区、9~15区 えいごであそぼう(児童館)	30 ♻️ 3区~8区 ハピマタセミナー (保健センター) 1・2歳児童館(児童館)	31 ごみの収集はありません 赤ちゃんレストラン (保健センター) ぱおぱお(保健センター) 0歳児童館(児童館) 町税・保険料納期限 窓口延長(午後7時15分まで)	2/1 ♻️ 1,2区、9~15区 県民交通安全日(毎月1日) 防災ラジオ定期放送 ストレス・こころの相談 (館保)	2 ♻️ 3区~8区	3
4 第25回スポーツ少年団 レクリエーション大会 (海洋センター)	5 ♻️ 1,2区、9~15区 こあら学級(保健センター) 水道料金口座振替日 (3区~9区、10区の一部)	6 ♻️ 3区~8区	【定休日および休館日のお知らせ】 各公民館 月曜日および祝日 海洋センター 月曜日および祝日 わたらせ自然館 月・火曜日および祝日の翌日 文化財資料館 月曜日(祝日・振替休日の場合開館し、火曜日休館) 児童館 日曜日および祝日 福祉センター 土・日曜日および祝日			

♻️ 可燃ごみ収集日(生ごみを含む) ♻️ 資源ごみ収集日(古紙類・小型家電・容器包装プラスチック・ペットボトル・プラスチック)
 ♻️ かん・びん・危険物収集日

定例相談

- 行政相談
1月9日 午前10時~正午
場所 役場1階相談室3
- 法律相談(要予約)
1月9日 午後1時~4時
場所 役場1階相談室3
問合せ 戸籍年金係
☎ 82-6131
- 農地相談(要予約)
1月22日
午後1時30分~4時
問合せ 農業委員会
☎ 82-6137
- ボランティア何でも相談
毎週月~金曜日(祝日除く)
午前9時~午後5時
場所 社会福祉協議会
☎ 82-3900
- 子どもの相談(要予約)
ぱおぱお
1月31日 からだの成長
- 健康相談(要予約)
毎週月~金曜日(祝日除く)
午前10時~11時30分
問合せ 保健センター
☎ 82-3757
- ストレス・こころの相談(要予約)
1月11日・2月1日
午後1時30分~3時
問合せ 館林保健福祉事務所
保健係
☎ 72-3230
- ぐらしの相談窓口
各公民館
休館日を除く毎日
午前8時30分~午後5時



広報いたくらは、自然保護のため
再生紙とベジタブルインキを使用し作成しています。