

広報

ITAKURA TOWN PUBLIC RELATIONS

いたくら

2026
7
No.864



板倉町の耐震関連補助金



木造住宅耐震改修補助金

建物全体の耐震改修を支援します。

補助対象住宅

- 昭和56年5月31日以前に着工された住宅
- 在来軸組工法で建築された2階建て以下の1戸建て住宅または併用住宅
- 耐震診断の結果、倒壊する可能性があるとして診断された住宅

補助金額

上限100万円（耐震改修工事に係る費用の5分の4以内）

木造住宅耐震部分改修補助金

2階建て建物の1階部分の耐震改修を支援します。

補助対象住宅

- 昭和56年5月31日以前に着工された住宅
- 在来軸組工法で建築された2階建ての1戸建て住宅または併用住宅
- 耐震診断の結果、倒壊する可能性があるとして診断された住宅

補助金額

上限40万円（耐震改修工事に係る費用の2分の1以内）

木造住宅耐震シェルター等設置補助金

耐震シェルターの設置を支援します。

補助対象住宅

- 昭和56年5月31日以前に着工された住宅
- 在来軸組工法、伝統的工法、枠組壁工法で建築された2階建て以下の1戸建て住宅または併用住宅
- 耐震診断の結果、倒壊する可能性があるとして診断された住宅

補助金額

上限30万円（耐震シェルター設置費用の2分の1以内）

Q 耐震シェルターって何？

A 地震で家が倒壊した場合でも、安全な空間を確保するため、住宅内に設置する頑丈な構造物のことです。住宅の耐震工事を行うよりも費用を抑えることができます。

まずはご相談を！

耐震診断者の派遣や補助金申請のための必要書類、交付条件の詳細など、お気軽にご相談ください。

また、耐震関連以外にも吹付けアスベストなどが施工されている可能性がある民間建築物の分析調査への補助金もあります。こちらもぜひご利用ください。

問合せ 都市計画係
☎82-6150

こんな補助金もご利用ください／危険ブロック塀等撤去費補助金

ブロック塀は建築基準法によりその構造が定められており、建築基準法に適合しないブロック塀や破損・老朽化したブロック塀は、地震時に倒壊するおそれがあり、大変危険です。また、倒壊したブロック塀は、道路をふさぎ、避難や救助活動の妨げにもなります。



補助対象工事

調査の結果、危険なブロック塀などと判定された道路沿いの塀などを撤去する工事

補助金額

上限20万円（ブロック塀撤去費用の2分の1以内）

その時、我が家は大丈夫？

今こそ考えよう 住宅の耐震化



（一財）消防防災科学センター
http://www.isad.or.jp/

【写真提供】（一財）消防防災科学センター「災害写真データベース」

耐震化はなぜ必要？

令和6年能登半島地震では、旧耐震基準で建てられた木造建物の約9割が何らかの被害を受け、そのうち約4割が倒壊または大破したと報告されています。また、地震による建物の倒壊などによる直接的な被害で200人を超えるかたが亡くなったほか、災害関連死とされるかたは500人を超えています。災害関連死の約4割が避難所での生活による身体的・精神的な負担であったとされています。住まいの耐震化が地震での直接被害を防ぐほか、災害関連死を防ぐことができると考えられます。

また、耐震補強工事を実施していた旧耐震基準の住宅の中には、倒壊を免れたとみられる事例も確認されています。大規模な地震から命と財産を守るためには、住宅の耐震診断や耐震改修を行い、建物の耐震性を高めておくことが重要です。

大地震は突然に

群馬県は比較的地震の発生が少ない地域といわれています。しかし、国では首都直下地震は今後30年以内に約70%の確率で発生すると予測されています。板倉町は「首都直下地震緊急対策区域」に指定されており、震度6弱以上の強い揺れに見舞われる可能性があります。首都圏で発生する大規模地震の影響は決して他人事ではありません。いつ発生するか分からない大地震に備え、日頃から準備をしましょう。

大きな被害をもたらした令和6年能登半島地震。この地震で被害に遭った住宅の多くは、昭和56年5月以前に建てられた旧耐震基準の木造住宅でした。「今まで大丈夫だったから」という過信は大変危険です。大切な家族と日々の暮らしを守るために、今こそ「住まいの耐震化」について考えてみませんか。

まずはあなたの家をチェック！

板倉町の耐震支援事業

昭和56年5月以前に在来軸組工法で着工された住宅は、特に地震に弱い傾向があります。このような住宅にお住まいのかたを対象に耐震診断者の派遣や相談会を実施します。

耐震診断者派遣

耐震診断者（建築士）を派遣し、見取り図や住宅の状態を確認して耐震性を診断（一般診断）します。
※交通費1,000円をご負担いただきます。

耐震無料相談会

住宅の耐震性や耐震診断の結果について、疑問・質問に建築士がお答えします。10月と令和9年2月に開催予定です。開催日が決まりましたら、広報紙でお知らせします。





6月16日(火)、株式会社エネ... 関合せ 総務学校係 82-6153



カーボンオフセットLPG供給証明書授与式

6月14日(日)、小山市でコウノトリのヒナ愛称命名式が...



コウノトリのヒナ愛称命名式 関根さんが考案「遊愛(ゆあ)」に決定

しました。地元小学生提案の愛称案をもとに、インターネット投票を行い、関根さんが考案した「遊愛」が票数1位で愛称に選ばれました。



問合せ 安全安心係 82-6123



染谷元彦さん 古橋久徳さん 高瀬利之さん 茂呂英樹さん

5月25日付けで古橋久徳さん(大字石田)、高瀬利之さん(大字飯野)、染谷元彦さん(大字板倉)、茂呂英樹さん(大字海老瀬)が法務大臣より保護司の委嘱を受けました。



保護司 新たに4人が委嘱されました

多くの模擬店やキッチンカーなどが出店します。ステージでは、伝統芸能やダンスの発表のほか、キャラクターショーや豪華景品が当たる大抽選会も実施します。



日本赤十字社 活動資金にご協力ください

日本赤十字社では、災害救護活動や血液事業の推進、世界各国の自然災害や紛争による被災者に対する救助活動など、さまざまな人道的活動を行っています。

令和7年度交付実績 件数 114件 交付金額合計 1,941,000円 問合せ 安全安心係 82-6123



ダイヤモンド婚式および金婚式合同記念式典 記念式典への参加をお待ちしています

この秋に開催を予定しているダイヤモンド婚式および金婚式合同記念式典に該当するご夫妻のお申し出をお願いします。

倉町社会福祉協議会 ※板倉町に本籍がないご夫妻は、申出時に戸籍謄本を提出してください。 申出期限 8月28日(金) ※婚姻の時期が不明な場合は、板倉町に本籍がある場合は、介護高齢係にお問い合わせください。また、昨年申し出いただけました。



第42回板倉まつり 8月8日(土)開催します

日時 8月8日(土) 午後4時~9時 場所 板倉町役場駐車場 ※小雨決行、荒天時の中止などの場合は、町ホームページ・町公式LINE・防災ラジオでお知らせします。

問合せ 商工観光係 82-6139



板倉町商工会商品券 お早めにご使用ください

物価高騰対策として3月から4月にかけて全世帯に交付した板倉町商工会商品券は、有効期限が9月30日(木)までとなつていきます。

○商品券は、額面に購入金額が満たない場合でも、釣り銭は出ません。 ○国や地方公共団体の税金や電気・ガス・水道料金などの公共料金の支払いには使えません。 ○換金性の高い物(有価証券、商品券、ビール券、図書カード、切手、プリペイドカードなど)を購入することはできません。

【入札結果】 予定価格が250万円(税込み)を超えるものを掲載。全ての入札結果および詳細は、町ホームページに掲載しています。 問合せ 施設管理係 82-6126

Table with 7 columns: 執行日, 件名, 場所, 予定価格(税抜), 最低制限価格(税抜), 落札金額(税抜), 落札率, 落札者. It lists procurement results for various services like land measurement and maintenance.

家庭用防犯カメラ 設置費補助金



町内の住宅などに家庭用防犯カメラを購入・設置したかたに補助金を交付します。また、センサーライトなどの防犯機器も併せて、補助金の申請をすることができます。 対象 世帯全員が町税などの滞納がなく、町内に住民登録があり、実際に居住しているかた

第53回板倉消防団ポンプ操法競技大会

第5分団が優勝！

6月21日(日)、板倉消防署で第53回板倉消防団ポンプ操法競技大会が開催されました。優勝は第5分団、準優勝は第4分団、消防団長賞は第3分団でした。優勝した第5分団は7月12日(日)に開催される第29回館林地区消防組合消防団ポンプ操法競技大会に板倉消防団の代表として出場します。

【個人賞】

- 指揮者 町田紀勝さん (第3分団)
- 1番員 小嶋規由さん (第5分団)
- 2番員 堀江政仁さん (第4分団)
- 3番員 橋本和也さん (第3分団)
- 4番員 落合貴明さん (第4分団)

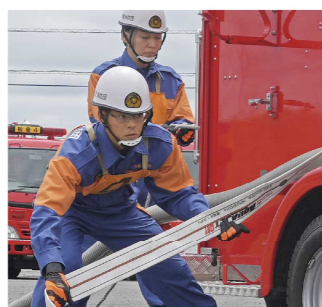

令和9年4月1日採用 募集職種 保育士 若干名
受験資格 平成16年4月2日以降に生まれ、保育士資格を有している、または令和9年3月31日までに取得見込みのかた
第一次試験 期日 9月20日(日)
会場 板倉町役場
試験内容 適性検査・高等学校卒業程度の教養試験・作文
受験提出書類
 ○採用試験申込書(申込書は秘書人事係で配布するほか、町ホームページからダウンロードできます)
 ○最終学歴の卒業証明書または卒業見込証明書
 ○最終学歴の成績証明書
 ○保育士証の写し(すでに資格を有しているかたのみ)
受付期間 7月1日(火)～8月14日(金)(土、日曜日・祝日を除く)
受付時間 午前8時30分～午後5時15分
問合せ 秘書人事係
 ☎82-6121

板倉町職員採用試験
保育士を募集します

人事行政の運営等の状況について公表します

任免および職員数の状況

○職員数の年齢層別職員数 令和7年4月1日現在

| | | | | | |
|--------|--------|--------|--------|--------|--------|
| 18～20歳 | 21～25歳 | 26～30歳 | 31～35歳 | 36～40歳 | 41～45歳 |
| 0人 | 13人 | 14人 | 12人 | 22人 | 15人 |
| 46～50歳 | 51～55歳 | 56～60歳 | 61～64歳 | 合計 | |
| 17人 | 28人 | 11人 | 5人 | 137人 | |

○職員の任用と退職の状況

| | |
|-------|-----|
| 新採用者数 | 15人 |
| 退職者数 | 7人 |
| 再任用者数 | 5人 |

職員の給与の状況

○給与費の状況

| 職員数(A) | 給与費 | | | | | 1人当たりの給与費(B/A) |
|--------|-----------|----------|-----------|-----------|-----------|----------------|
| | 給料 | 職員手当 | 期末勤勉 | 手当計 | 計(B) | |
| 123人 | 471,229千円 | 71,986千円 | 189,490千円 | 261,476千円 | 732,705千円 | 5,957千円 |

※公営企業および特別会計の職員を除く

勤務時間その他の勤務条件の状況

| | | | |
|----------------|--------------|----------------|-----------|
| ○年次有給休暇 | 平均付与日数 37.5日 | 平均取得日数 7.6日 | 消化率 20.3% |
| ○育児休業および育児部分休業 | 育児休業取得者数 2人 | 育児部分休業取得者数 11人 | |

年次有給休暇は、暦年につき20日付与されます。また、年次有給休暇は、20日まで繰り越し可能。
 育児休業、休職中、派遣職員、新規採用職員は対象から除きます。

令和7年度における町職員の任免や勤務状況などの概要をお知らせします。
 今後とも日々変化する社会情勢の中で高い問題意識を持ち、効率的で柔軟な組織を目指します。
 町ホームページでは、紙面の都合上掲載できなかった詳細について公表しています。

■研修の状況

人材育成を目的とし、延べ180人の職員が研修に参加しています。

■分限および懲戒処分の状況

令和7年度中に分限処分を受けた職員は3人でした。懲戒処分を受けた職員は1名でした。

■職員の人事評価の状況など

平成28年度から「能力評価」と「業績評価」の二本立てでの評価を実施しています。

■勤務条件に関する措置の要求の状況など

勤務条件に関する措置の要求の状況 0件
 不利益処分に関する措置の要求の状況 0件

問合せ 秘書人事係

☎82-6121

健康

健診結果まるごと相談会

健診は受けるだけでなく、その後の健康づくりにつなげるのが大切です。健診や人間ドックの結果について、保健師または管理栄養士による個別の相談会を開催します。相談は予約制です。

場所・期日

- 南部公民館 7月10日(金)
- 東部公民館 7月29日(水)・30日(木)
- 北部公民館 8月5日(水)
- 保健センター 9月1日(火)・2日(水)・4日(金)

内容 健診結果の見かた、生活習慣病予防など
持参品 健診結果票
申込み・問合せ 健康推進係(保健センター)
 ☎82-3757

献血にご協力ください

いのちを救う愛の献血にご協力をお願いします。ご来場をお待ちしています。

日時 7月22日(水)
 ○午前の部
 午前9時30分～11時45分
 ○午後の部
 午後1時～3時30分

場所 中央公民館2階講座室

問合せ 社会福祉係
 ☎82-6133



こころの健康相談

認知症や依存症、統合失調症などの精神疾患の相談のほか、「何もやる気にならず外出もままならない」「他人や家族にひどく暴力的に対応してしまう」「不安が先立ち何も手につかない」など、さまざまな心の不安や心配ごとの相談を受け付けます。

ご本人だけでなく、ご家族だけの相談も受け付けます。※相談は、予約制で精神科医師との個別相談です。
日時 7月23日(木) 午後1時30分
場所 役場1階中会議室1

担当 つつじメンタルホスピタル 脇園知宜医師
受付期間 7月6日(月)～17日(金)
申込み・問合せ 社会福祉係
 ☎82-6133

健康の鉄人教室④ 夏の音楽療法教室

ピアノの伴奏に合わせて歌唱や体を動かします。
日時 7月30日(木) 午後1時30分～3時

場所 東部公民館1階講堂

講師 翼ミュージックアカデミー 細谷美直音楽療法士

募集人数 30人

受付開始 7月23日(木) 午前8時30分

申込み・問合せ 包括支援係
 ☎82-1133

いこうよ・けんしん 胸部レントゲン検査

胸部レントゲン検査は、肺がん検診と結核検診を兼ねています。65歳以上のかたは、感染症法により年に1回、結核検診を受けることが義務付けられています。特に、80歳以上のかたは結核罹患率が上がるため、早期発見が大切です。

健康確認書・限度額適用認定証などの更新

現在お使いの資格確認書・限度額適用認定証などの有効期限を確認し、必要に応じて更新の手続きをしてください。期限切れの資格確認書・限度額適用認定証などは、ご自身で細断するなど適切に処分してください。

令和6年12月2日以降、マイナ保険証を基本とする仕組みに移行しました。加入されている健康保険により対応が異なりますので、ご確認ください。

▼**国民健康保険に加入のかた**
 マイナ保険証を持っていないかたは資格確認書が郵送されます。マイナ保険証をお持ちの70歳から74歳までのかたは、資格情報のお知らせが郵送されます。なお、マイナ保険証をお持ちの70歳未満のかたは、有効期限の記載がない資格情報のお知らせがすでに交付されていますので、郵送されません。お手元にある資格情報のお知らせをご使用ください。

格確認書の継続交付を申請されたかた
 ▼**マイナ保険証について**
 マイナ保険証とは、保険証として利用登録されたマイナンバーカードのことです。保険医療機関などでマイナ保険証を利用すれば、事前の手続きなく、高額療養費制度における限度額を超える支払いが免除されます。マイナ保険証をぜひご利用ください。

▼**一部負担金の減免などについて**
 災害により大きな損害を受けたかたや事業または業務の休廃止・失業などにより、収入が著しく減少し生活状態が困窮したかたで、入院療養に係る医療機関などの窓口での一部負担金(自己負担額)の支払いが困難な場合、原則3か月以内に限り、一部負担金を減額、免除または徴収猶予できる場合があります。詳しくは、保険医療係までご相談ください。

問合せ 保険医療係
 ☎82-6136



| 区分 | 国民健康保険 | | | | 更新方法 |
|----------------------|---|-----------------------|--|--|-------------------------------------|
| | 証・現在色 | 有効期限 | 資格情報のお知らせ | 資格確認書 | |
| 福祉医療 | 後期高齢者医療 | 特定疾病療養受療証 | 限度額適用(標準負担額減額)認定証 | 資格情報のお知らせ | 資格確認書 |
| 受給資格者証 | 資格確認書 | 黄色 | 白色 | 白色 | 青色 |
| ピンク | 茶色 | 7月31日 | 7月31日 | 7月31日 | 7月31日 |
| 7月31日 | 7月31日 | 7月31日 | 7月31日 | 7月31日 | 7月31日 |
| 該当するかたには、通知を郵送しています。 | 7月中に新しい資格確認書【青色】または資格情報のお知らせ【白色】を郵送します。 ※限度額適用(標準負担額減額)認定証は、令和6年12月2日以降、新規発行を終了しました。限度区分が併記されていない資格確認書が届いたかたで、併記を希望される場合には、8月3日以降に新しい資格確認書を持参して手続きしてください。 ※マイナ保険証を利用すると事前の手続きなしで高額療養費制度における限度額を超える支払が免除されます。なお、非課税世帯のかたが長期入院該当による食事代の減額を受けるためには申請が必要です。 | 7月中に新しい受療証【黄色】を郵送します。 | 自動更新されません。新しい認定証が必要なかたは、8月3日以降に資格確認書などを持参して手続きしてください。8月31日までの手続きで、8月1日から有効な認定証を発行します。 ※原則として、国民健康保険税の未納がある場合は、発行できません。 ※マイナ保険証を利用すると事前の手続きなしで高額療養費制度における限度額を超える支払が免除されます。なお、非課税世帯のかたが長期入院該当による食事代の減額を受けるためには申請が必要です。 | 70歳から74歳のかたには、7月中に新しい資格情報のお知らせを郵送します。 ▼70歳未満のかたは、有効期限の記載のない資格情報のお知らせが既に交付されていますので、郵送はありません。現在お持ちの資格情報のお知らせをご使用ください。 | 7月中に新しい資格確認書【紫色】または資格情報のお知らせを郵送します。 |

【広告】

【広告】

【広告】

【広告】

有料広告掲載欄

有料広告掲載欄

有料広告掲載欄

有料広告掲載欄

社会を明るくする運動にご協力ください

7月1日(水)から31日(金)までの1か月間を強調月間として「第76回社会を明るくする運動」が、全国一斉に展開されます。この運動は、家庭、学校、職場や地域社会が力を合わせ、犯罪や非行の防止と罪を犯した人たちの更生について理解を深め、安全で安心な地域社会を築こうとするものです。

町でも保護司会や更生保護女性会を中心に、この運動を展開します。この運動を支える「社会浄化募金」を一世帯当たり100円を目安として、行政区を通じて募ります。趣旨をご理解のうえ、ご協力をお願いいたします。

問合せ 社会福祉係 82-6133

夏休み大作戦2026

「家庭から出る水の汚れを調べよう」「発電から地球温暖化を考えよう」など、実験をして家庭でのエコについて学びます。保護者のかたもぜひ

ひと一緒にご参加ください。 期日 8月8日(土)・9日(日) 場所 群馬県庁28階281A・281B会議室(前橋市大手町1-1-1)

対象 小学校4年生・中学校3年生 申込期間 7月1日(水)～26日(日) 申込み・問合せ 群馬県環境森林部環境政策課環境政策係 027-2226-2821



詳しくはこちら



申し込みはこちら

サントリー群馬ビール工場夏休みこども見学会

ビールがどのようにつくられているか親子で学んでみませんか。 日時 8月21日(金)午後2時30分～4時 ※午後2時15分に集合してください。 場所 サントリー群馬ビール工場(千代田町赤岩2712) 対象 小・中学生の親子20組

申込期限 8月10日(月) ※ビールの試飲はありません。 申込み・問合せ 商工観光係 82-6139

東部児童相談所巡回相談のお知らせ

友達とうまく付き合えない、気になる癖がある、育てにくいと感じるなど、子育てに関する心配ごとについて、相談をお受けします。児童心理の専門家がお子さんの発達の様子や特徴などを把握し、助言を行います。場合によっては医師の診察も行います。 期日 8月27日(木) ※予約制で、時間は決まり次第ご連絡します。 場所 保健センター 申込期限 8月13日(木) 定員 4人 申込み・問合せ 東部児童相談所 57-6111

消防ナイトツアー親子で楽しもう!

日時 8月29日(土)午後2時～9時 場所 館林地区消防組合消防本部(館林市上赤生田町4050-1)

群馬県警察・埼玉県警察警察官募集

【群馬県警察】 受付期間 7月10日(金)～8月10日(月) 第一次試験 9月20日(日) 問合せ 館林警察署 75-0110



群馬県警察採用案内

【埼玉県警察】



埼玉県警察採用案内

館林税務署からお知らせ

関東信越国税局では、申告書入力などの税務署内部事務の集約処理(内部事務のセンタ化)を実施しており、7月10日(金)以降は、全ての税務署が対象となります。館林税務署に申告書や申請書、添付

対象 板倉町・館林市・明和町・千代田町・邑楽町在住の小学校4～6年生 ※保護者1名以上同伴 定員 40名程度(保護者含む) 申込期間 7月14日(火)～28日(火) 申込み・問合せ 館林地区消防組合消防本部総務課 72-8360



詳しくはこちら

館林地区消防組合消防職員募集



募集人数 4人程度(消防士、救急救命士) 受験資格 館林地区消防組合管内(板倉町・館林市・明和町・千代田町・邑楽町)に住んでいるかたで、日本国籍を有するかた。ただし、管外に住んでいるかたでも応募はできますが、採用後は管内居住

【広告】

有料広告掲載欄

有料広告掲載欄

有料広告掲載欄

令和8年度国民健康保険税(料)率が決定
国民健康保険税・**後期高齢者医療保険料**・**介護保険料**

New

| 区分 | 医療給付費分 | 後期高齢支援金分 | 介護納付金分 | 子ども・子育て支援金分 |
|-------|-----------|-----------|----------|-------------|
| 所得割 | 6.2% | 2.5% | 2.2% | 0.3% |
| 均等割 | 29,000円※1 | 11,000円※2 | 12,000円 | 1,300円※3 |
| 平等割 | 25,000円 | 10,000円 | 7,000円 | 800円 |
| 課税限度額 | 670,000円 | 260,000円 | 170,000円 | 30,000円 |

※1 未就学児は14,500円です。
 ※2 未就学児は5,500円です。
 ※3 高校生世代以下の子ども・子育て支援金均等割は10割軽減(無料)です。

国民健康保険税

国民健康保険税率が上の表のとおり決定されました。令和8年度の納税通知書は、7月中旬に発送します。次の場合はご相談ください。
 ①年金からの天引きを口座振替に変更したい。
 ②倒産など会社都合により、国民健康保険に加入する。
 ③夫が社会保険から後期高齢者医療保険に移行したため妻が国民健康保険に加入する。
 ②と③は、軽減の対象になる場合があります。また、所得が少ないかたの負担軽減の判定基準が見直されました。

後期高齢者医療保険料

令和8年度の決定通知書は、納付書払いまたは口座振替のかたには7月中旬、年金天引きだけのかたには7月下旬に発送します。
 なお、年金天引きを中止して、口座振替に変更を希望するかたはご相談ください。
 また、令和8・9年度の保険料率が見直されました。

介護保険料

令和8年度の決定通知書は、納付書払いまたは口座振替のかたには7月中旬、年金天引きだけのかたには7月下旬に発送します。
 令和7年度税制改正に伴う介護保険施行令の改正による特別措置で、令和8年度介護保険料の算定に限り、税制改正前の給与所得控除額を用いて算定します。そのため、町民税が非課税でも、介護保険料の算定では課税とみなす場合があります。
 また、この特別措置に該当するかたで、令和7年度・令和8年度どちらも町民税が非課税などの条件に該当するかたには、減免の特例を適用し、算定します。なお、この減免に申請は不要です。

子ども・子育て支援金制度

令和8年度から、子ども・子育て支援金制度が始まりました。これは全世代・企業の皆さんから支援金を拠出いただき、子どもや子育て世帯を社会全体で応援する仕組みです。制度開始に伴い、加入されている医療保険料に子ども・子育て支援金が加算されます。



問合せ 子ども家庭庁コールセンター
 ☎0120-303-272



問合せ 住民税係
 ☎82-6127

くらしの情報

●いたくらお知らせメール●



スマートフォン・パソコン用 二次元コード
 携帯電話用 二次元コード

携帯電話やパソコンのメール機能を利用した防犯・防災・緊急・町の情報配信を行っています。登録は、町ホームページまたは、二次元コードから可能です。

●公式SNS●

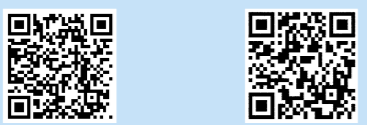

YouTube 板倉町公式動画チャンネル
 板倉町公式LINE

●まちの動き●

人口 13,197人(-25)
 うち外国人 799人(-8)
 男 6,674人(-5)
 女 6,523人(-20)
 世帯数 6,066戸(0)
 ()内は前月比 令和8年6月1日現在

●今月の税金●

納税は口座振替が便利です

- 固定資産税(2期)
- 国民健康保険税(1期)
- 介護保険料(1期)
- 後期高齢者医療保険料(1期)

問合せ 収税係

☎82-6129

○納付書のかたはコンビニ、auPAY、d払い、PayPayでも納められます

○町ホームページ

🌐 <https://www.town.itakura.gunma.jp/>

捨てれば「ごみ」、分ければ「資源」
ペットボトルの処理方法

夏は、他の季節と比べてペットボトルの排出量が多くなります。きちんと出すことで、「ごみ」ではなく貴重な「資源」となります。

■出し方

- ごみステーションに出す
 資源ごみの収集日に、指定ネットに入れてください。
 - 公民館に出す
 各公民館に設置されている収集用ネットに入れてください。
 - スーパーなどの店頭回収を利用する
 各店舗のルールに従って利用してください。
- ※ごみステーションや公民館に出す場合は、袋から出して、ペットボトルのみネットに入れてください。

■出す前にやっていただきたいこと

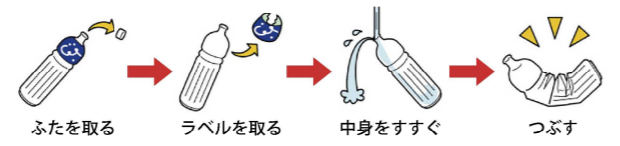

Q:なぜふたとラベルを取るの?
 A:素材が異なるためです。ボトル本体はペットボトルとして、ふたとラベルは容器包装プラスチックとして出してください。

Q:なぜ中身をすすぐの?
 A:虫が集まることを防ぐほか、リサイクル過程における洗浄を少なくするためです。

Q:なぜつぶすの?
 A:ごみ集積場所において、少ないスペースで済むようにするためです。

町で回収したペットボトルはリサイクル業者に売却しています。令和7年度は約36トン回収し、約58万円となりました。

問合せ 環境係 ☎82-6132



関東どまんなか
サミット情報

野木町(栃木県)

第35回ひまわりフェスティバル
 野木町の夏の風物詩、ひまわりフェスティバルを開催します。メイン会場ではひまわりが咲き誇り、多くの催しが行われます。
 期日 7月18日(由)・19日(同)
 場所 野木第二中学校南側
 問合せ 野木町産業振興課商工観光係
 ☎0280-574153



栃木市(栃木県)

栃木市フォトフェス2026
 春夏作品募集中
 応募テーマ 日常の中の「栃木市の魅力」/「栃木市の魅力」が伝わる春夏3月〜8月の画像(栃木市内で撮影した画像)
 応募期間 9月30日(由)まで
 入賞作品には賞状・賞品を贈呈。詳細は栃木市ホームページをどうぞご確認ください。
 問合せ 栃木市広報課
 ☎0282-212315

小山市(栃木県)

第23回おやま思川アユまつり
 思川の特設会場でアユのつかみどり塩焼きができます。詳細は小山市ホームページをご確認ください。
 日時 8月1日(由) 午前9時〜12時予定
 場所 観覧橋下思川左岸(城山公園側)
 対象 3歳〜小学6年生(事前に申し込みください)
 問合せ まちづくり推進課
 ☎0285-2219337

加須市(埼玉県)

ホテイアオイが見頃です
 道の駅に隣接する休耕田で、一面が薄紫色に染まる涼しげな風景をお楽しみいただけます。
 開花状況など詳細は加須市ホームページをご確認ください。
 時期 9月中旬ごろまで
 場所 道の駅童謡のふる里おとね
 問合せ 加須市大根総合支所農政建設課
 ☎0480-7211321



古河市(茨城県)

第21回古河花火大会
 壮大なスケールの三日月や特大スターマインなどが、古河の真夏の夜空を彩ります。豪華絢爛な空中絵巻をお楽しみください。
 日時 8月1日(由) 午後7時20分(荒天中止)
 場所 古河ゴルフリンクス(渡良瀬川河川敷)
 問合せ 古河花火大会実行委員会(観光物産課内)
 ☎0280-2215111



各教室へ参加を希望されるかたは、各施設まで電話でお申し込みください。
各教室とも受付は先着順で、定員になり次第締切りとなります。
◆受付開始時間 午前8時30分

インフォメーション

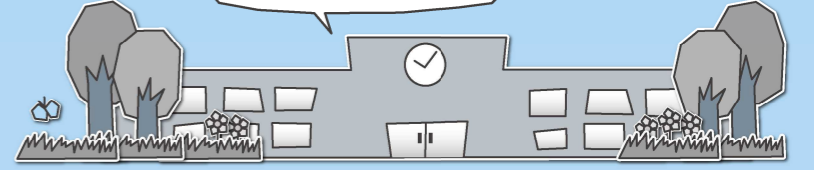

各施設お問合せ先

中央公民館 ☎82-2435 海洋センター ☎82-0858
東部公民館 ☎82-1241 わたらせ自然館 ☎82-1935
南部公民館 ☎82-1424 文化財資料館 ☎91-4018
北部公民館 ☎77-1855

受講生募集

中央公民館
絵本読み聞かせ

♥♥♥健康エンジヨイポイント♥♥♥
▼たんぼおはなし会

期日 7月18日(土)
時間 午前10時30分～正午
内容 絵本や紙芝居の読み聞かせと簡単な工作をします。
対象 幼児・小学校低学年児童と保護者
受付期間 随時
※板倉町公式LINEでも申し込みできます。

中央公民館
さりと楽しむ生け花教室

♥♥♥健康エンジヨイポイント♥♥♥
期日 7月25日(日)
時間 午後1時30分～3時
内容 ワイングラスを使った生け花を学びます。
対象 成人10人
参加費 1,100円
持参品 ワイングラス2個
受付期間 7月10日(金)～19日(日)

中央公民館
夏季英語フェスティバル

♥♥♥健康エンジヨイポイント♥♥♥
期日 7月28日(火)・29日(水)
時間 正午～午後4時

内容 昼食会で日米の生活や旅行について外国語指導助手と語り合った後、ゲームや歌などで英語に親しみます。
対象 小学生～成人
参加費 100円
持参品 昼食
受付期間 随時
※板倉町公式LINEでも申し込みできます。

中央公民館
スイカの練り切り教室

♥♥♥健康エンジヨイポイント♥♥♥
期日 8月22日(土)
時間 午前10時～11時30分
内容 練り切りでスイカを作ります。
対象 3歳～小学校高学年児童と保護者8組
参加費 1,000円
受付期間 7月14日(火)～28日(火)

東部公民館
珈琲とデザート作り方教室

♥♥♥健康エンジヨイポイント♥♥♥
期日 7月23日(木)・30日(木)
時間 午後1時30分～3時30分
内容 美味しい珈琲とデザート(アフガード)の作り方を学びます。
対象 成人10人
参加費 2,000円

東部公民館
フルーツバスケット

♥♥♥健康エンジヨイポイント♥♥♥
期日 7月25日(土)
時間 午前10時～11時30分
内容 絵本や紙芝居の読み聞かせと簡単な工作をします。
対象 幼児・小学校低学年児童と保護者
受付期間 随時

東部公民館
絵本読み聞かせ

♥♥♥健康エンジヨイポイント♥♥♥
期日 7月22日(水)・29日(水)
時間 午後1時30分～3時30分
内容 「月夜のたぬき」のリースを作ります。
対象 成人10人
参加費 2,000円
受付期間 7月10日(金)～17日(金)

持参品 エプロン
受付期間 7月10日(金)～19日(日)

東部公民館
ボタニカルアート教室

♥♥♥健康エンジヨイポイント♥♥♥
期日 7月24日(金)・8月28日(金)・9月25日(金)・10月30日(金)全4回
時間 午前10時～正午
内容 草花の描き方を基本から学びます。
対象 成人8人
参加費 2,500円
受付期間 7月11日(土)～19日(日)



東部公民館
抹茶ティラミス作り教室

♥♥♥健康エンジヨイポイント♥♥♥
期日 7月26日(日)
時間 午前10時～正午
内容 抹茶と栗の甘露煮で和風ティラミスを作ります。
対象 成人8人
参加費 1,000円程度
持参品 エプロン・三角きん・持ち帰り容器・電動ハンドミキサー(お持ちのかた)
受付期間 7月11日(土)～19日(日)

※板倉町公式LINEでも申し込みできます。

東部公民館
抹茶ティラミス作り教室

♥♥♥健康エンジヨイポイント♥♥♥
期日 7月26日(日)
時間 午前10時～正午
内容 抹茶と栗の甘露煮で和風ティラミスを作ります。
対象 成人8人
参加費 1,000円程度
持参品 エプロン・三角きん・持ち帰り容器・電動ハンドミキサー(お持ちのかた)
受付期間 7月11日(土)～19日(日)

北部公民館
季節を感じるつまみ細工教室

♥♥♥健康エンジヨイポイント♥♥♥
期日 7月22日(水)・29日(水)
時間 午後1時30分～3時30分
内容 「月夜のたぬき」のリースを作ります。
対象 成人10人
参加費 2,000円
受付期間 7月10日(金)～17日(金)

北部公民館
やさしい薬膳講座 みそ玉編

♥♥♥健康エンジヨイポイント♥♥♥
期日 7月30日(木)
時間 午前10時～正午

内容 発酵調味料の効能を薬膳から捉えみそ玉を作ります。
対象 成人16人
参加費 1,000円
持参品 筆記用具・エプロン・三角きん
受付期間 7月11日(土)～18日(土)

わたらせ自然館
おもしろ昆虫教室

期日 7月25日(土)
時間 午前9時～11時30分
内容 近隣の公園で昆虫を観察し、体の仕組みや生態などを学びます。
対象 小学生以下10人(小学生3年生以下は保護者同伴)
参加費 無料
持参品 飲み物・タオル・虫取りあみ・虫かご
※虫取りあみと虫かごは無料

での貸し出しもあります。
受付期間 7月11日(土)～23日(木)

中央公民館
イベント

中央公民館
そらいろ保育園児作品展
期間 7月1日(水)～31日(金)
時間 午前9時～午後5時
※最終日は午後3時まで
場所 中央公民館2階ロビー
内容 そらいろ保育園児が制作した作品を展示します。

中央公民館
板倉町公式LINEでも申し込みできます。

中央公民館
自由参加の講習会です。皆さんも伝統ある板倉町の踊りを一緒に踊りましょう。
期日 7月28日(火)
時間 午後7時

～みんなで作り上げる～
二十歳のつどい 実行委員募集

令和8年度板倉町二十歳のつどいのプログラムを企画し、運営を行う実行委員を募集します。みなさんと協力し、思い出に残る式をつくりあげてみませんか。ご友人とお誘い合わせの上、ぜひご参加ください。



申込み 電話または二次元コードからお申し込みください。
受付期間 7月1日(水)～31日(金)
申込み・問合せ 生涯学習係(中央公民館) ☎82-2435

第36回町民スポーツフェスティバル 世代を超えて団結

6月7日(日)、板倉中学校体育館と海洋センターで第36回町民スポーツフェスティバルが開催されました。それぞれの行政区が世代を超えて団結し、競技に臨みました。勝っても負けても、笑顔あふれる大会となりました。

輪投げでは第13行政区、モルックでは第6行政区が、ポッチャでは第8行政区が優勝しました。



第33回遊水地ふれあいトライアスロン群馬大会 全国から鉄人が集結

5月24日(日)、渡良瀬遊水地で第33回遊水地ふれあいトライアスロン群馬大会が開催されました。全国から434人の選手が集まり、スイム・バイク・ランを1人でこなす過酷なレースに挑みました。観客からは熱い声援や大きな拍手が送られました。



第1行政区さつまいも苗植え 秋の収穫を楽しみに

5月24日(日)、第1行政区でさつまいも苗植えが行われ、行政区役員と子ども会の合計20人が参加しました。子どもたちは行政区役員と一緒に、植える向きに注意して、折らないように慎重に植え付けていました。秋の収穫を楽しみに、行政区役員が畑の管理を行っていくとのこと。



板倉中学校体育祭 最高の仲間とともに

6月11日(木)、板倉中学校で体育祭が開催されました。生徒たちは、「やめられないとまらない勝負笑美戦」のスローガンのもと、クラス対抗リレーや綱引き、玉入れ、チームジャンプなどの競技に臨みました。仲間と協力して最後まで諦めない姿が見られ、グラウンドには大きな声援と拍手が響き渡りました。



ウィーンからの調べinいたくら 美声に酔いしれて

5月31日(日)、中央公民館でウィーンからの調べinいたくら 中嶋彰子コンサートが開催されました。世界の舞台上で活躍する中嶋彰子さんの歌声を聴こうと多くの人々が来場しました。名曲の数々が披露され、曲の合間には中嶋さんによる解説があり、誰もが楽しめるコンサートでした。



百寿者慶祝訪問 百寿を祝して

6月3日(水)、100歳になられる田沼まつ子さん(大字細谷)をお祝いする百寿者慶祝訪問事業が行われました。田沼さんは日々穏やかに生活され、折り紙をするなど手先が器用とのこと。これからも末永く健やかに過ごされることを願います。



広報いたくら 7 スケジュール

板倉町役場 8 2 - 1 1 1 1
 保健センター 8 2 - 3 7 5 7
 海洋センター 8 2 - 0 8 5 8
 福祉センター 8 2 - 3 9 0 0
 児童館 8 2 - 2 2 7 0
 環境係 8 2 - 6 1 3 2

広報いたくら

2026年7月号 No.864

〒374-0192 群馬県邑楽郡板倉町大字板倉2682番地1
 Tel.0276-82-1111 Fax.0276-82-1300
 URL <http://www.town.itakura.gunma.jp>

発行 板倉町役場

編集 総務課秘書室情報広報係

| 日 Sun | 月 Mon | 火 Tue | 水 Wed | 木 Thu | 金 Fri | 土 Sat |
|--|--|--|--|--|---|---|
| | | | 1 👉 1.2区・9~15区 👉 3区~8区 住民健診(保健センター) えいごであそぼう(児童館) 県民交通安全日(毎月1日) 防災ラジオ定期放送 窓口延長(午後7時15分まで) | 2 👉 1.2区・9~15区 ストレス・こころの相談(館保) 住民健診(保健センター) おはなし会(児童館) | 3 👉 3区~8区 住民健診(保健センター) | 4 |
| 5 住民健診(保健センター) 第60回板倉杯争奪 町民野球大会1日目 (渡良瀬グラウンド) | 6 👉 1.2区・9~15区 住民健診(保健センター) 水道料金口座振替日 (1区、2区、10区の一部、 11区~15区) | 7 👉 3区~8区 住民健診(保健センター) | 8 👉 3区~8区 👉 1.2区・9~15区 住民健診(保健センター) えいごであそぼう(児童館) 窓口延長(午後7時15分まで) | 9 👉 1.2区・9~15区 介護相談会(北部公民館) おはなし会(児童館) | 10 👉 3区~8区 健診結果相談会 (南部公民館) | 11 夏の県民交通安全運動 (7月20日まで) |
| 12 第60回板倉杯争奪 町民野球大会2日目 (渡良瀬グラウンド) 板倉サッカークラブJr 交流サッカー大会 (中央公園芝生広場他) | 13 👉 1.2区・9~15区 こあら学級(保健センター) おたのしみ広場 兼 0歳児童館(児童館) | 14 👉 3区~8区 行政相談(役場) 法律相談(役場) | 15 👉 1.2区・9~15区 👉 3区~8区 えいごであそぼう(児童館) 自転車マナーアップデー (毎月15日) 窓口延長(午後7時15分まで) | 16 👉 1.2区・9~15区 おはなし会(児童館) 県民防犯の日(毎月16日) | 17 👉 3区~8区 小中学校1学期終業式 | 18 |
| 19 板倉町夏季第55回 北関東卓球大会 (板倉中学校体育館) | 20 海の日 👉 1.2区・9~15区 | 21 👉 3区~8区 | 22 👉 3区~8区 👉 1.2区・9~15区 3歳児健診 (保健センター) 窓口延長(午後7時15分まで) | 23 👉 1.2区・9~15区 こころの健康相談(役場) 子育て講習会 兼 1・2歳児童館(児童館) | 24 👉 3区~8区 | 25 チャレンジ広場 (児童館) 高齢者交通安全日 (毎月25日) |
| 26 | 27 👉 1.2区・9~15区 農地相談(役場) | 28 👉 3区~8区 乳児健診・1歳児健診 (保健センター) もんたん(保健センター) | 29 ごみの収集はありません 健診結果相談会 (東部公民館) 窓口延長(午後7時15分まで) | 30 👉 1.2区・9~15区 健診結果相談会 (東部公民館) おはなし会(児童館) | 31 👉 3区~8区 赤ちゃんレストラン (保健センター) ぱおぱお(保健センター) 固定資産税2期 国民健康保険税(普通徴収)1期 介護保険料(普通徴収)1期 後期高齢者医療保険料 (普通徴収)1期 | 8/1 県民交通安全日(毎月1日) 防災ラジオ定期放送 |
| 2 | 3 👉 1.2区・9~15区 こあら学級(保健センター) | 【定休日および休館日のお知らせ】 各公民館 月曜日および祝日(月曜日が祝日の場合は火曜日も休館) 海洋センター 月曜日および祝日(月曜日が祝日の場合は火曜日も休館) わたらせ自然館 月・火曜日および祝日の翌日(祝日・振替休日の場合開館し、水曜日休館) 文化財資料館 月曜日(祝日・振替休日の場合開館し、火曜日休館) 児童館 日曜日および祝日 福祉センター 土・日曜日および祝日 | | | | |

👉 可燃ごみ収集日(生ごみを含む) 📦 資源ごみ収集日(古紙類・小型家電・容器包装プラスチック・ペットボトル・プラスチック)
 👉 かん・びん・危険物収集日

| 定例相談 |
|--|
| ● 行政相談 7月14日 午後2時~4時 場所 役場1階相談室2 |
| ● 法律相談(要予約) 7月14日 午後1時~4時 場所 役場1階相談室3 問合せ 戸籍年金係 ☎ 82-161331 |
| ● 農地相談(要予約) 7月27日 午後1時30分~4時 問合せ 農業委員会 ☎ 82-161337 |
| ● ボランティア何でも相談 毎週月~金曜日(祝日除く) 午前9時~午後5時 場所 社会福祉協議会 ☎ 82-39000 |
| ● 子どもの相談(要予約) ぱおぱお 7月31日 こころからの成長 健康相談(要予約) 毎週月~金曜日(祝日除く) 午前10時~11時30分 問合せ 保健センター ☎ 82-3757 |
| ● ストレス・こころの相談(要予約) 7月2日 午後1時30分~3時 問合せ 館林保健福祉事務所 保健第二係 ☎ 72-3230 |
| ● あんしん介護相談会 7月9日 午前10時~11時30分 場所 北部公民館 問合せ 包括支援係 ☎ 82-11333 |
| ● ぐらしの相談窓口 各公民館 休館日を除く毎日 午前8時30分~午後5時 |