

スクールバス利用マニュアル

令和2年4月作成

令和3年4月更新

みんなでルールを守って
安全に気持ちよく学校に行きましょう！

1. 運行の目的

スクールバスは、板倉町立小学校再編に伴い、遠距離通学となった児童の負担軽減のために運行するものです。

2. スクールバス利用対象者

学校名	利用者対象地域
東小学校	大字下五箇、大高嶋、飯野
西小学校	大字除川、西岡、西岡新田、大曲、大荷場、細谷、離

3. スクールバスの運行経路、停留所等

運行経路及び停留所、時刻表は別紙地図のとおりです。

4. 使用車両（修理や、点検等で車両が異なる場合があります）

東小学校スクールバス

きいろ飯野コース：大型バス

あお下五箇コース：中型バス

西小学校スクールバス

さくら西岡コース：大型バス

みどり細谷コース：中型バス

5. 利用に関する注意事項（保護者の皆様へ）

スクールバスの運行には保護者の皆様のご協力が必要不可欠です。決まりごとを守り、児童たちが安全かつ気持ちよく、毎日の学校生活を送れるようご協力ください。

<提出物>

- ①「スクールバス利用申込書」（様式第1号）は、利用する年度の前年度に毎年学校に提出してください。（提出時期は学校から連絡があります）
- ②利用申込書の利用区分を「登下校」とした児童で、習い事等により下校時にスクールバスを利用しない日は、「乗りませんカード」を児童に持たせてください。
- ③学童を利用する児童の場合、利用申込書の利用区分は「登校のみ」としてください。「登校のみ」としてありますが、学童を利用しない日は下校時もスクールバスを利用できます。この場合、「連絡帳」においてその旨必ず連絡をお願いします。
- ④欠席の場合は、通学班の班長又は同じ班の児童に「欠席届」を渡してください。
- ⑤スクールバスの利用を変更または停止する場合は、10日前までに「スクールバス利用変更・停止届」（様式第2号）を学校に提出してください。

<決まり事>

- ⑥スクールバスの利用は、申込書等に記載した利用区分に従い、決められた停留所以外は利用できません。
- ⑦スクールバスは、時刻表に記載された時刻に到着するように運行します。登校時は、各停留所に、バス到着時刻の5分前までに集合してください。
- ⑧スクールバスは定時運行いたします。遅れた児童を待つことはできません。乗り遅れた場合は、保護者の責任で児童を学校まで送り届けてください。その場合、保護者から直接学校にご連絡ください。
- ⑨雨や雪の日だけ利用するような、一時的利用はできません。
- ⑩スクールバスは委託業者の運転手1人で運行し、添乗員等は乗車しません。自らスクールバスの乗降ができず、介助者や付き添いが必要な児童は学校に相談してください。

<連絡事項>

- ⑪ 停留所までは通学班で通学し、自宅と停留所までの間や、停留所での乗降の際は、保護者で安全確保に努めることを基本とします。
- ⑫ 運行計画書は毎月配布します。
- ⑬ 天候等により登校時刻や下校時刻が変更になり、スクールバスの運行時刻が変更になる場合は、各学校からメールにて保護者に連絡します。その場合、学校到着時刻又は学校出発時刻を連絡します。
- ⑭ スクールバスは、予定時刻よりも前に出発することはありませんが、道路事情等により遅れる場合があります。
- ⑮ 防犯上の観点から、各停留所に看板は設置しません。
- ⑯ 交通安全期間中は停留所や危険箇所にて、交通指導員や安全協会、PTA等による立哨活動を行います。この他、地域ボランティアの方にも見守り活動のご協力をいただきます。
- ⑰ 年度当初の一定期間は、1年生の下校時に教職員が添乗します。また、定期的に教職員が添乗して車内指導を行います。
- ⑱ 運行経路や停留所は、児童数の変動に伴い見直す場合もあります。
- ⑲ 「スクールバス利用にかかる注意事項（児童向け）バス通学12のやくそく」を、保護者からも児童に対して必ず守るようにご指導ください。

6. スクールバス利用にかかる注意事項について（児童向け）

バス通学 12のやくそく

- ① バスに乗る前には必ずトイレをすませましょう。バスの到着時刻5分前までに集合しましょう。
- ② 道路を横断しなければならないときは、左右をよく確認しましょう。
- ③ バスに間に合わないかもしれないと慌てて走ったり、横断したりなど絶対しないようにしましょう。
- ④ バスに乗り降りするときは、運転手さんにきちんとあいさつをしましょう。
- ⑤ 決められた座席に座り、勝手に移動しないようにしましょう。
- ⑥ 座席では、荷物を整頓してひざの上か足元に置き、マナーを守って過ごしましょう。
(さわがない。落書きしない。窓から顔や手を出さない。物を投げない。飲食はしないなど。)
- ⑦ バスの運転器具に、手を触れないようにしましょう。
- ⑧ バスに乗ったら必ずシートベルトをしめましょう。
バスから降りるときは、バスが完全に止まってからシートベルトを外し、ゆっくり降りるようにしましょう。
- ⑨ 運転手さんの言うことを聞いて、静かに過ごしましょう。
- ⑩ 気持ちが悪くなったり、具合が悪くなったりしたときは、早めに近くの人や運転手さんに言いましょう。
- ⑪ バスの中に持ち物を忘れないようにしましょう。(持ち物には名前を書いておきましょう。)
- ⑫ バスに乗り遅れた場合は、保護者に学校まで送ってもらいましょう。

<記入例>

様式第1号（第3条関係）

スクールバス利用申込書
(令和2年度)

令和2年2月1日

板倉町教育委員会教育長 様

保護者氏名 板倉 太郎
住 所 板倉町大字板倉1111
電 話 0276-82-1111
緊急連絡先 090-1111-1111

板倉町スクールバスを利用したいので、下記のとおり申請します。

記

学 校 名	板倉町立板倉小学校
-------	-----------

利用児童	氏 名	生年月日	利用年度における学年	利用区分
	板倉 小太郎	平成〇年〇月〇日	5 学年	<input type="checkbox"/> 登下校 <input checked="" type="checkbox"/> 登校のみ <input type="checkbox"/> 下校のみ
	板倉 花子	平成〇年〇月〇日	3 学年	<input type="checkbox"/> 登下校 <input checked="" type="checkbox"/> 登校のみ <input type="checkbox"/> 下校のみ
			学年	<input type="checkbox"/> 登下校 <input type="checkbox"/> 登校のみ <input type="checkbox"/> 下校のみ
			学年	<input type="checkbox"/> 登下校 <input type="checkbox"/> 登校のみ <input type="checkbox"/> 下校のみ

利用する停留所名	〇〇〇前
----------	------

備考

学童利用のため、登校のみの利用

※この申込書は、利用者の世帯ごとに提出すること。

<記入例>

様式第2号（第3条関係）

スクールバス利用変更・停止届

令和2年2月1日

板倉町教育委員会教育長 様

保護者氏名 板倉 太郎
住 所 板倉町大字板倉1111
電 話 0276-82-1111

板倉町スクールバスの利用を変更・停止したいので、下記のとおり届出します。

記

学 校 名	板倉町立板倉小学校
-------	-----------

変更、 停止する 児童	氏 名	生年月日	学 年	利用区分 (変更する場合のみ)
	板倉 小太郎	平成〇年〇月〇日	5 学年	<input type="checkbox"/> 登下校 <input type="checkbox"/> 登校のみ <input type="checkbox"/> 下校のみ
	板倉 花子	平成〇年〇月〇日	3 学年	<input type="checkbox"/> 登下校 <input type="checkbox"/> 登校のみ <input type="checkbox"/> 下校のみ
			学年	<input type="checkbox"/> 登下校 <input type="checkbox"/> 登校のみ <input type="checkbox"/> 下校のみ
			学年	<input type="checkbox"/> 登下校 <input type="checkbox"/> 登校のみ <input type="checkbox"/> 下校のみ

現在の停留所名	〇〇〇前
---------	------

変更先の停留所名 (変更する場合のみ記入)	(変更後の停留所)
	(理由)

利用停止日 (停止する場合に記入)	〇年〇月〇日
	(理由) 町外へ転居のため

備考

--

スクールバス運行経路及び時刻表

時刻は通常時のものです。
行事等の都合により
変わる場合もあります。

東小学校		西小学校	
登校便	8:00 学校到着	登校便	8:00 学校到着
下校1便	14:50 学校出発	下校1便	14:50 学校出発
下校2便	15:40 学校出発	下校2便	15:35 学校出発



①福田屋



②関口モータース西



③西谷田郵便局南



⑥大曲倉庫



④離出荷所



⑤細谷事務所



⑧金蔵院



①飯野新村



②地蔵院



④八間樋橋南



③JA板倉南

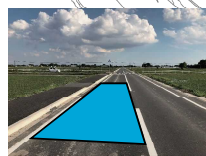

⑤宇那根公園



⑥上五箇



⑦長良神社



※歩道が北側のため下校時の②地蔵院は最後の到着です

さくら西岡コース
登校①→②→③ 下校①→②→③

みどり細谷コース
登校④→⑤→⑥ 下校⑥→⑤→④

きいろ飯野コース
登校①→②→③→④ 下校④→③→①→②

あお下五箇コース
登校⑤→⑥→⑦→⑧ 下校⑧→⑦→⑥→⑤

下校時のコース

7:39
15:03
15:48

7:42
15:06
15:51

7:46
15:10
15:55

7:49
14:59
15:44

7:45
15:04
15:49

7:39
15:10
15:55

7:34
15:20
16:10

7:37
15:23
16:13

7:42
15:06
15:56

7:36
15:13
16:03

7:49
15:00
15:50

7:46
15:02
15:52

7:39
15:10
16:00

7:41
15:08
15:58

2021年4月作成

【西小学校】		登校時	下校時
コース名	停留所名	学校到着の 何分前に到着？	学校出発の 何分後に到着？
さくら西岡コース	①福田屋	21分	13分
	②関口モータース西	18分	16分
	③西谷田郵便局南	14分	20分
みどり細谷コース	④離出荷所	21分	20分
	⑤細谷事務所	15分	14分
	⑥大曲倉庫	11分	9分

【東小学校】		登校時	下校時
コース名	停留所名	学校到着の 何分前に到着？	学校出発の 何分後に到着？
きいろ飯野コース	①飯野新村	26分	30分
	②地蔵院	23分	33分
	③JA板倉南支所	18分	16分
	④八間樋橋南	11分	10分
あお下五箇コース	⑤宇那根公園	24分	23分
	⑥上五箇	21分	20分
	⑦長良神社	19分	18分
	⑧金蔵院	14分	12分

さくらコースは周回で運行するため①～③の停留所は片側のみ

北地区停留所①（路上停車）

福田屋



北地区停留所②（路上停車）

関口モータース西側砂利地



北地区停留所③（路上停車）
西谷田郵便局南側砂利地



④～⑥の停留所については、敷地内に入し旋回等するため、登下校で同じ場所

北地区停留所④（敷地内進入）
大曲倉庫



北地区停留所⑤（敷地内進入）
細谷地区集会所



北地区停留所⑥（敷地内進入）
離地区集出荷所



黄色コースは途中から周回で運行するため、①と②の停留所については、登下校で同じ場所

南地区停留所①（路上停車）
新村バス停付近



南地区停留所②（路上停車）
地蔵院入り口付近

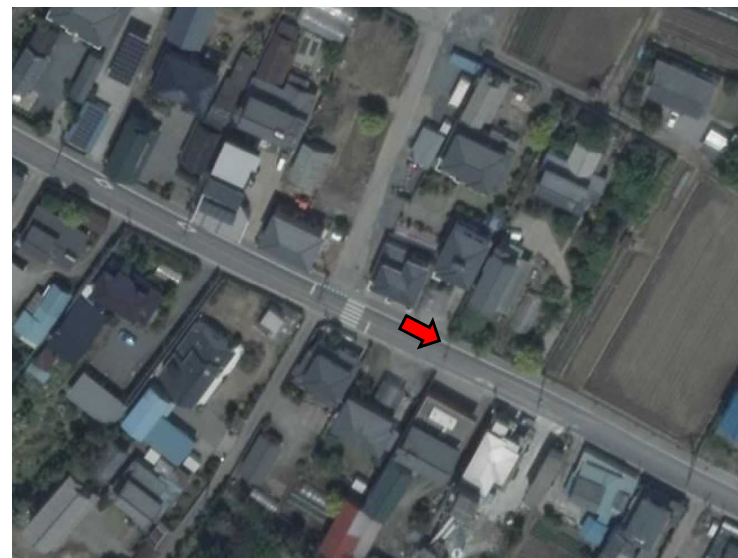

南地区停留所③ (路上停車)
JA板倉南支所



登校



下校



南地区停留所④ (路上停車)
八間樋橋南側交差点付近



登校

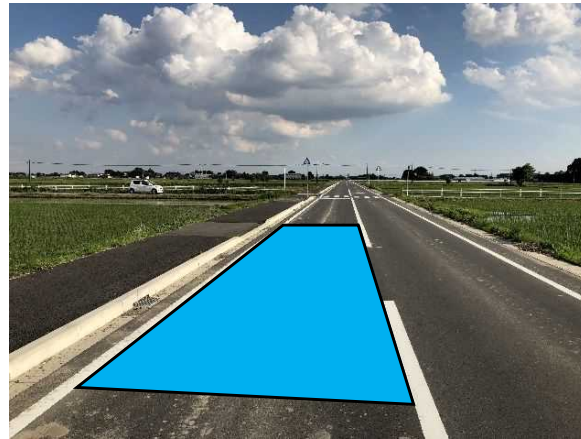

下校

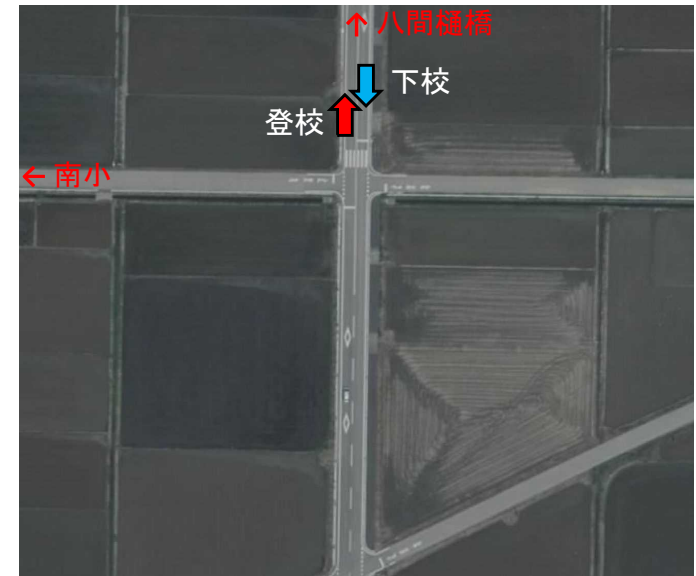

南地区停留所⑤（路上停車）
宇那根農村公園前バス停付近



登校

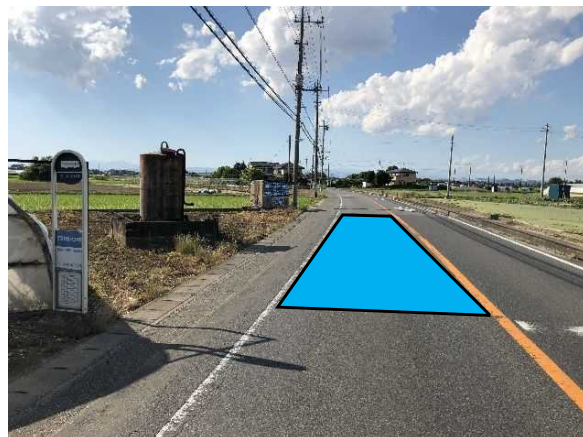

下校



南地区停留所⑥（路上停車）
上五箇バス停付近



登校



下校



南地区停留所⑦ (路上停車)
長良神社



登校



下校



⑧については、敷地内に進入するため、登下校で同じ場所

南地区停留所⑧ (敷地内進入)
金蔵院砂利地

